

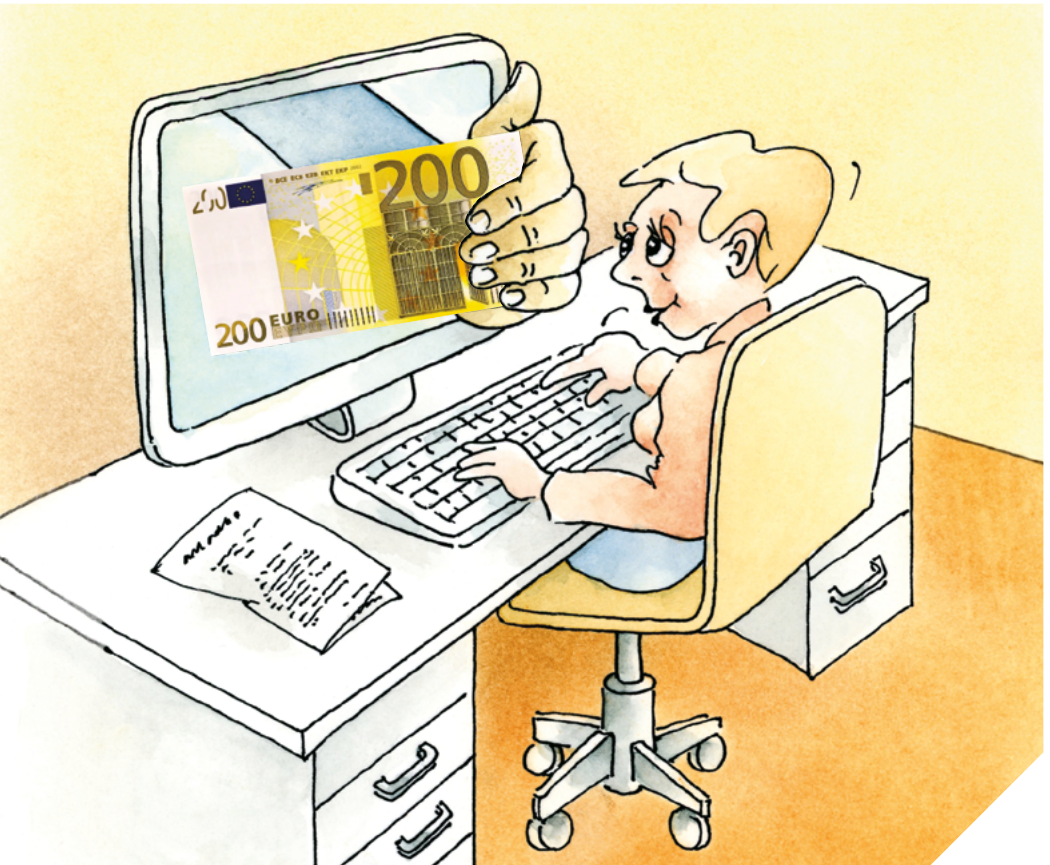

beraten.bilden.forschen.

# BROSCHÜRE



## Einkommensteuer

Einkommensteuerveranlagung  
2021

Muss mein  
Arbeitgeber an  
Sonn- und Feiertagen  
einen Lohnzuschlag  
zahlen?



Arbeitskammer des Saarlandes  
**beraten.bilden.forschen.**

## Sie fragen. Wir beraten. Gezielt.

Als moderner Dienstleister vertreten wir die Interessen der Arbeitnehmerinnen und Arbeitnehmer im Saarland. Beratung ist für unsere Mitglieder\* kostenlos. Fragen Sie uns!

\* Mitglieder der Arbeitskammer sind alle sozialversicherungspflichtig beschäftigten Arbeitnehmerinnen und Arbeitnehmer im Saarland, alle Minijobber, Arbeitssuchenden und Auszubildenden.

**Arbeitskammer des Saarlandes**  
Haus der Beratung | Trierer Straße 22 | 66111 Saarbrücken  
Broschürentelefon: 0681 4005-444  
beratung@arbeitskammer.de | www.arbeitskammer.de

### Terminvereinbarung

Arbeits- und Sozialrecht: 0681 4005-100/-150/-200  
Lohnsteuer: 0681 4005-211

# Einkommensteuer

## Einkommensteuerveranlagung 2021



**Herausgeber:**

Arbeitskammer des Saarlandes, Abteilung Öffentlichkeitsarbeit  
Fritz-Dobisch-Straße 6 - 8, 66111 Saarbrücken, Tel.: 0681 4005-0  
Broschürenservice: Tel.: 0681 4005-444, Fax 0681 4005-411  
E-Mail: [info@arbeitskammer.de](mailto:info@arbeitskammer.de)  
Internet: [www.arbeitskammer.de](http://www.arbeitskammer.de)

**Bearbeitung:**

Barbara Scheidhauer, Frank Freynhofer

**Redaktion:**

Peter Jacob

**Satz:**

MediaDesign Frank, Greimerath und Saarbrücken

**Titel:**

Kurt Heinemann, Völklingen

**Herstellung:**

kern GmbH, Bexbach

Kostenlos für Mitglieder der Arbeitskammer, Arbeitnehmerinnen und Arbeitnehmer im Saarland. Preis für andere Besteller: 7 € zuzüglich Portokosten.

ISBN 978 – 3 – 88968 – 263 – 5

Hinweis: In dieser Broschüre wird aus Gründen der besseren Lesbarkeit auf die gleichzeitige Verwendung männlicher, weiblicher oder diverser Sprachformen verzichtet. Sämtliche Personenbezeichnungen gelten für alle Geschlechter.

## Vorwort

Um ihre Mitglieder, saarländische Arbeitnehmerinnen und Arbeitnehmer, umfassend über die ihnen zustehenden steuerlichen Vergünstigungen zu informieren, gibt die Arbeitskammer des Saarlandes jährlich die Broschüre „Einkommensteuer“ heraus.

Zahlreiche Änderungen haben sich 2021 u. a. durch das Jahressteuergesetz 2020, das Grundrentengesetz, das Behinderten-Pauschbetragsgesetz, das Klimaschutz-Paket und das Gesetz zum Abbau des Solidaritätszuschlags ergeben.

Das Familienentlastungsgesetz führt auch im Jahr 2021 durch die Erhöhung des steuerlichen Grundfreibetrages sowie durch Tarifänderungen und insbesondere durch die Erhöhung des Kinderfreibetrages zu einer weiteren steuerlichen Entlastung von Familien und Arbeitnehmern.

Der Grundfreibetrag, der Betrag, bis zu dem das Einkommen steuerfrei bleibt, wird 2021 auf 9.744 € für Alleinstehende und 19.488 € für Verheiratete/eingetragene Lebenspartner angehoben. Ebenso steigt der Kinderfreibetrag im Jahr 2021 auf 5.460 € und der Betreuungsfreibetrag auf 2.928 €.

Zu den wesentlichen Änderungen im Jahr 2021 zählen die Einführung der Mobilitätsprämie für Geringverdiener, die Erhöhung der Entfernungspauschale für Berufspendler sowie die Verdopplung der Behinderten-Pauschbeträge.

Zudem wird ab 2021 für ungefähr 90 Prozent der Steuerzahler der Solidaritätszuschlag wegfallen.

Die Ehrenamtspauschale und der Übungsleiterfreibetrag werden angehoben und der vereinfachte Spendennachweis gilt ab 2021 bis zu einem Betrag von 300 €, statt bisher 200 €.

Wir beziehen uns im Aufbau der Broschüre auf die aktuellen Einkommensteuer-Formulare, die 2021 in einigen Bereichen neugestaltet worden sind.

Bei aller Ausführlichkeit verzichtet die Broschüre in bestimmten Bereichen auf eine ins Detail gehende Kommentierung. Zusätzliche Auskünfte erhalten Arbeitnehmerinnen und Arbeitnehmer bei den Service-Stellen der Finanzämter, im Haus der Beratung der Arbeitskammer des Saarlandes sowie über den AK-Internet-Auftritt [www.arbeitskammer.de](http://www.arbeitskammer.de).

Saarbrücken, im Dezember 2021

Jörg Caspar  
Vorsitzender des Vorstandes

Thomas Otto  
Hauptgeschäftsführer

## Inhaltsverzeichnis

<b>1. Einführung</b> .....	7
<b>2. Einkommensteuerveranlagung 2021</b> .....	12
<b>2.1 Veranlagung von Arbeitnehmern zur Einkommensteuer</b> .....	12
2.1.1 Veranlagung von Amts wegen (Pflichtveranlagung) .....	12
2.1.2 Veranlagung auf Antrag .....	14
2.1.3 Härteausgleich .....	15
2.1.4 Wie werden die Vordrucke ausgefüllt? .....	16
2.1.5 Veranlagungsformen .....	23
2.1.6 Einkommensteuertabelle/Einkommensteuertarif .....	25
2.1.7 Verlustabzug .....	26
<b>2.2 Sonderausgaben</b> .....	28
2.2.1 Altersvorsorgeaufwendungen .....	29
2.2.2 Sonstige Vorsorgeaufwendungen .....	33
2.2.3 Vorsorgepauschale .....	37
2.2.4 Private Altersvorsorge („Riester-Rente“) .....	38
2.2.6 Betriebliche Altersversorgung .....	45
<b>2.3 Übrige Sonderausgaben</b> .....	47
2.3.1 Unterhaltsleistungen an den geschiedenen oder dauernd getrennt leben- den Ehegatten/Lebenspartner .....	49
2.3.2 Ausgleichszahlungen zur Vermeidung des Versorgungsausgleichs .....	50
2.3.3 Gezahlte Kirchensteuer .....	50
2.3.4 Aufwendungen für die eigene Berufsausbildung .....	51
2.3.5 Spenden, Beiträge, Zuwendungen .....	52
2.3.6 Steuerberatungskosten .....	53
<b>2.4 Außergewöhnliche Belastungen</b> .....	54
2.4.1 Außergewöhnliche Belastungen in besonderen Fällen .....	54
2.4.2 Außergewöhnliche Belastungen allgemeiner Art .....	65
2.4.3 Wichtige Einzelfälle .....	67
2.4.4 Haushaltsnahe Beschäftigungsverhältnisse, haushaltsnahe Dienstleistungen und Handwerkerrechnungen (§ 35a EStG) .....	71
2.4.5 Energetische Maßnahmen (§35c EStG) .....	76
<b>2.5 Berücksichtigung von Kindern</b> .....	81
2.5.1 Anlage Kind .....	82
2.5.2 Erwerbstätigkeit eines volljährigen Kindes .....	88
2.5.3 Kinderfreibetrag und Freibetrag für den Betreuungs-, Erziehungs- und Ausbildungsbedarf .....	92
2.5.4 Kinderbetreuungskosten .....	94
2.5.5 Ausbildungsfreibetrag .....	95
2.5.6 Entlastungsbetrag für Alleinerziehende .....	96
2.5.7 Schulgeld .....	98

<b>3. Einkünfte aus nichtselbständiger Arbeit</b>	100
<b>3.1 Anlage N</b>	100
3.1.1 Elektronische Lohnsteuerbescheinigung	105
3.1.2 ELStAM-Verfahren	107
3.1.3 Solidaritätszuschlag	108
3.1.4 Progressionsvorbehalt	109
3.1.5 Vermögenswirksame Leistungen	113
3.1.6 Altersentlastungsbetrag (§ 24a EStG)	114
<b>3.2 Werbungskostenabzug (§ 9 EStG)</b>	117
3.2.1 Fahrten zwischen Wohnung und erster Tätigkeitsstätte	117
3.2.2 Mobilitätsprämie	134
3.2.3 Beiträge zu Berufsverbänden	137
3.2.3 Aufwendungen für Arbeitsmittel	137
3.2.4 Kosten für ein häusliches Arbeitszimmer	142
<b>3.3 Weitere Werbungskosten</b>	146
3.3.1 Fortbildungskosten	146
3.3.2 Umzugskosten	148
3.3.3 Bewerbungskosten	150
3.3.4 Telekommunikationsaufwendungen	150
3.3.5 Kontoführungsgebühren	151
3.3.6 Steuerberatungskosten	151
3.3.7 Berufsbedingte Versicherungen	152
<b>3.4 Reisekosten – beruflich veranlasste Auswärtstätigkeit</b>	153
3.4.1 Fahrtkosten	153
3.4.2 Mehraufwendungen für Verpflegung	155
3.4.3 Übernachtungskosten	158
3.4.4 Reisenebenkosten	159
<b>3.5 Doppelte Haushaltsführung</b>	160
3.5.1 Voraussetzungen	160
3.5.2 Absetzbare Werbungskosten	162
<b>3.6 Steuerfreie Einnahmen</b>	166
<b>4. Einkünfte aus Kapitalvermögen</b>	176
<b>4.1 Abgeltungsteuer</b>	176
<b>4.2 Wann ist eine Anlage KAP auszufüllen?</b>	176
<b>4.3 Wie ist die Anlage KAP auszufüllen?</b>	184
<b>4.4 Weitere Anlagen KAP-BET und KAP-INV</b>	186
4.4.1 Anlage KAP-BET	186
4.4.2 Anlage KAP-INV	186
<b>4.5 Verluste aus Kapitalvermögen</b>	186



4.6 Kirchensteuerpflicht durch die Abgeltungsteuer	188
4.7 Freistellungsauftrag	188
4.8 Nichtveranlagungsbescheinigung	189
4.9 Private Veräußerungsgeschäfte	190
<b>5. Was sind Einkünfte aus Vermietung und Verpachtung?</b>	194
5.1 <b>Mieteinnahmen</b>	194
5.1.1 Steuerpflichtige Mieteinnahmen	194
5.1.2 Geringe Mieteinnahmen	195
5.1.3 Verbilligte Mietüberlassung	195
5.1.4 Miteigentum	196
5.2 <b>Abzugsfähige Werbungskosten</b>	196
5.3 <b>Verteilung von größerem Erhaltungsaufwand (§ 82b EStDV)</b>	201
<b>6. Sonstige Einkünfte</b>	202
6.1 <b>Neuerungen durch das Alterseinkünftegesetz</b>	202
6.1.1 Besteuerung der Alterseinkünfte	202
6.1.2 Steuerfreie Renten	202
6.1.3 Besteuerung der Renten	205
6.1.4 Besteuerung von Pensionen	213
6.2 <b>Unterhaltsleistungen</b>	216
<b>7. Kirchensteuer</b>	218
7.1 <b>Kirchensteuer im Saarland</b>	218
7.2 <b>Besonderes Kirchgeld</b>	219
<b>8. Abschließende Hinweise</b>	221
8.1 <b>Formulare und Bescheide</b>	221
8.2 <b>Einkommensteuer-Vorauszahlung</b>	222
8.3 <b>Rechtsweg</b>	222
<b>9. Einkommensteuer-Tabellen</b>	224
9.1 <b>Einkommensteuer-Grundtabelle 2020</b>	224
9.2 <b>Einkommensteuer-Splittingtabelle 2020</b>	238



# 1. Einführung

Die Einkommensteuer ist eine Steuer, die auf das Einkommen natürlicher Personen erhoben wird. Die Höhe der Einkommensteuer richtet sich nach der wirtschaftlichen Leistungsfähigkeit des Steuerpflichtigen. Neben der Höhe des Einkommens sind Familienstand und Kinderzahl von Bedeutung. Bei Lohneinkünften wird die darauf entfallende Einkommensteuer (Lohnsteuer) vom Bruttoarbeitslohn nach der amtlichen Lohnsteuertabelle vom Arbeitgeber einbehalten und bei der Einkommensteuerveranlagung auf die Einkommensteuer angerechnet.

## **Das Einkommensteuerrecht unterscheidet zwischen beschränkter und unbeschränkter Steuerpflicht:**

Die folgenden Ausführungen der vorliegenden Broschüre behandeln nur die unbeschränkte Steuerpflicht. Unbeschränkt – also mit sämtlichen Einkünften – steuerpflichtig sind alle natürlichen Personen, die in der Bundesrepublik Deutschland einen **Wohnsitz** oder ihren **gewöhnlichen Aufenthalt** haben, gleichgültig ob der Einkommensbezieher Inländer oder Ausländer ist. Die Steuerpflicht beginnt mit der Geburt und endet mit dem Tod. Wer Deutschland verlässt, für den endet die unbeschränkte Steuerpflicht mit dem Tag, an dem die maßgeblichen persönlichen Beziehungen zum Inland beendet werden.

Einen **Wohnsitz** im steuerlichen Sinne hat jemand dort, wo er eine Wohnung besitzt unter Umständen, die darauf schließen lassen, dass er die Wohnung benutzen und beibehalten wird (z. B. Zweitwohnung, Ferienwohnung).

Den **gewöhnlichen Aufenthalt** im steuerlichen Sinne hat jemand dort, wo er sich unter Umständen aufhält, die erkennen lassen, dass er an diesem Ort nicht nur vorübergehend bleibt. Ein dauernder Aufenthalt von mehr als sechs Monaten im Inland begründet stets die unbeschränkte Steuerpflicht. Kurzaufenthalte im Ausland (auch Urlaub) werden bei der Sechs-Monats-Frist nicht berücksichtigt.

Darüber hinaus gibt es die erweiterte unbeschränkte Steuerpflicht für in Ausland entsandtes Personal, das in einem öffentlich-rechtlichen Dienstverhältnis steht, sowie die Behandlung als unbeschränkt Steuerpflichtiger auf Antrag.

## **Erweitert unbeschränkt einkommensteuerpflichtig sind deutsche Staatsangehörige, die**

- im Inland weder einen Wohnsitz noch ihren gewöhnlichen Aufenthalt haben,
- zu einer inländischen juristischen Person des öffentlichen Rechts in einem Dienstverhältnis stehen und dafür Arbeitslohn aus einer inländischen öffentlichen Kasse beziehen

sowie zu ihrem Haushalt gehörende Angehörige, die die deutsche Staatsangehörigkeit besitzen oder keine Einkünfte oder nur solche beziehen, die ausschließlich im Inland einkommensteuerpflichtig sind. Dies gilt nur für natürliche Personen, die in dem Staat, in dem sie ihren

Wohnsitz oder ihren gewöhnlichen Aufenthalt haben, lediglich in einem der beschränkten Einkommensteuerpflicht ähnlichen Umfang zu einer Steuer vom Einkommen herangezogen werden (Gegenseitigkeitsgrundsatz).

**Auf Antrag als unbeschränkt einkommensteuerpflichtig** (fiktive unbeschränkte Steuerpflicht) behandelt werden können natürliche Personen, die in Deutschland weder ihren Wohnsitz noch ihren gewöhnlichen Aufenthalt haben, wenn folgende Voraussetzungen vorliegen:

- Es müssen inländische Einkünfte im Sinne des § 49 EStG (z. B. Arbeitslohn, Einkünfte aus Vermietung) erzielt werden;
- mindestens 90 Prozent der Einkünfte unterliegen der deutschen Einkommensteuer (relative Wesentlichkeitsgrenze) oder
- die nicht der deutschen Einkommensteuer unterliegenden übersteigen nicht den Grundfreibetrag (2021 9.744 €) nach § 32a Abs. 1 Satz 2 Nr. 1 EStG (absolute Wesentlichkeitsgrenze).

Diese Einkünfte sind durch eine entsprechende Bescheinigung der ausländischen Steuerbehörde nachzuweisen. Dieser Betrag ist zu kürzen, soweit es nach den Verhältnissen im Wohnsitzstaat des Steuerpflichtigen notwendig und angemessen ist. Inländische Einkünfte, die nach einem Abkommen zur **Vermeidung der Doppelbesteuerung** nur der Höhe nach beschränkt besteuert werden dürfen, gelten hierbei als nicht der deutschen Einkommensteuer unterliegend.

Unberücksichtigt bleiben bei der Ermittlung der Einkünfte auch die nicht der deutschen Einkommensteuer unterliegenden Einkünfte, die im Ausland nicht besteuert werden, soweit vergleichbare Einkünfte im Inland auch steuerfrei sind.

Dieser Personenkreis kann weitgehend vom Abzug der Sonderausgaben und außergewöhnlichen Belastungen Gebrauch machen, personen- und familienbezogene Steuerentlastungen gewährt das Finanzamt bei dieser Veranlagung jedoch nicht. So ist z. B. der Splittingtarif bei Verheirateten, deren Ehepartner/eingetragener Lebenspartner im Ausland lebt, nicht anwendbar.

### **Besonderheiten für Staatsangehörige aus EU/EWR-Mitgliedstaaten**

EU/EWR-Staatsangehörige, die unbeschränkt einkommensteuerpflichtig sind oder auf Antrag als unbeschränkt einkommensteuerpflichtig zu behandeln sind (fiktive unbeschränkte Steuerpflicht), können mit ihrem Ehegatten/eingetragenen Lebenspartner eine Zusammenveranlagung mit Splittingtarif beantragen, wenn die folgenden Voraussetzungen vorliegen:

- Die Summe der Einkünfte muss zu mindestens 90 % der deutschen Einkommensteuer unterliegen oder
- die nicht der deutschen Einkommensteuer unterliegenden Einkünfte betragen nicht mehr als der steuerliche Grundfreibetrag nach § 32a Abs. 1 Satz 2 Nr. 1 EStG (2021 9.744

€). Bei der Prüfung dieser Einkommensgrenzen werden die Einkünfte beider Ehegatten zusammen herangezogen und der Grundfreibetrag wird entsprechend verdoppelt (2021 19.488 €).

- Der bei der Veranlagung zu berücksichtigender Ehepartner/Lebenspartner sowie die Kinder haben ihren Wohnsitz in einem EU/EWR-Staat oder in der Schweiz.
- Die ausländischen Einkünfte müssen durch eine Bescheinigung der ausländischen Steuerbehörde nachgewiesen sein.

Weitere Voraussetzungen für diese Steuerpflicht und weitere Besonderheiten für die Staatsangehörigen eines Mitgliedstaates der Europäischen Union oder eines Staates, auf den das Abkommen über den Europäischen Wirtschaftsraum anwendbar ist, erfahren Sie beim zuständigen Finanzamt oder einem Angehörigen der steuerberatenden Berufe.

Entsprechend der unbeschränkten Steuerpflicht ist somit nur **beschränkt einkommensteuerpflichtig**, wer im Inland weder Wohnsitz noch einen gewöhnlichen Aufenthalt hat. Voraussetzung ist, dass inländische Einkünfte (im Sinne des § 49 EStG wie z. B. Arbeitslohn, Vermietungseinkünfte) erzielt wurden.

Für Arbeitnehmer, die im Inland Einkünfte aus nichtselbständiger Arbeit erzielen und die aufgrund der **Doppelbesteuerungsabkommen**, z. B. mit Frankreich, Belgien, Österreich und der Schweiz, nach den entsprechenden **Grenzgängerregelungen** nicht der deutschen Einkommensteuer unterliegen, gelten die vorgenannten Regelungen des § 1 Abs. 1 bis 3 EStG nicht (vgl. hierzu die Arbeitskammer-Broschüre „Ratgeber für Grenzgänger aus Deutschland und Frankreich“).

Die Angaben und Anträge mit Auslandsbezug werden in einer eigenen Anlage WA getätigt.

### **Der Einkommensteuer unterliegen nach § 2 Abs. 1 EStG die Einkunftsarten:**

1. Einkünfte aus Land- und Forstwirtschaft (§ 13 EStG),
2. Einkünfte aus Gewerbebetrieb (§ 15 EStG),
3. Einkünfte aus selbständiger Arbeit (§ 18 EStG),
4. Einkünfte aus nichtselbständiger Arbeit (§ 19 EStG),
5. Einkünfte aus Kapitalvermögen (§ 20 EStG),
6. Einkünfte aus Vermietung und Verpachtung (§ 21 EStG),
7. Sonstige Einkünfte im Sinne des § 22 EStG,

die der Steuerpflichtige während seiner unbeschränkten Einkommensteuerpflicht oder als inländische Einkünfte während seiner beschränkten Einkommensteuerpflicht erzielt. Zu welcher Einkunftsart die Einkünfte im einzelnen Fall gehören, bestimmt sich nach den §§ 13 bis 24 EStG.

## Vereinfachtes Schema zur Einkommensteuerberechnung

**Das zu versteuernde Einkommen des Arbeitnehmers errechnet sich – vereinfacht dargestellt – wie folgt:**

Bruttoarbeitslohn	_____
– Versorgungsfreibetrag zzgl. Zuschlag	_____
– Arbeitnehmer-Pauschbetrag bzw. Werbungskosten	_____
= Einkünfte aus nichtselbständiger Arbeit	_____
+ Summe der Einkünfte aus jeder anderen Einkunftsart	_____
– ausgleichsfähige negative Summen der Einkünfte	_____
= Summe der Einkünfte	_____
– Altersentlastungsbetrag	_____
– Entlastungsbetrag für Alleinerziehende	_____
= Gesamtbetrag der Einkünfte	_____
– Verlustabzug (nach § 10d EStG)	_____
– Sonderausgaben (unbeschränkt und beschränkt abziehbar)	_____
– Freiwillige zusätzliche Altersvorsorge	_____
– außergewöhnliche Belastungen	_____
= Einkommen	_____
– Kinderfreibetrag *	_____
– freibleibender Betrag nach § 46 Abs. 3 EStG (Härteausgleich)	_____
= zu versteuerndes Einkommen	_____

\* Der Kinderfreibetrag wird nur angesetzt, wenn die Kindergeldzahlung ungünstiger ist.

Die ersten drei Einkunftsarten gehören zu den **Gewinneinkünften**, die letzten vier zu den **Überschusseinkünften**. Für Arbeitnehmerinnen und Arbeitnehmer sind in der Regel nur die Überschusseinkünfte von Bedeutung.

Die **steuerpflichtigen Einkünfte bei den Überschusseinkünften** werden dadurch errechnet, dass die Werbungskosten von den Einnahmen abgezogen werden.

**Werbungskosten** sind die Aufwendungen, die dem Erwerb, der Sicherung und Erhaltung der Einnahmen dienen. Die Aufwendungen müssen objektiv mit der Tätigkeit in Zusammenhang stehen.

Ausgaben, die bei steuerfreien Einnahmen entstehen, können nicht abgesetzt werden.

Die Einkommensteuer ist eine Jahressteuer. Die Grundlagen für ihre Festsetzung sind jeweils für ein Kalenderjahr zu ermitteln. Besteht während eines Kalenderjahres sowohl unbeschränkte als auch beschränkte Einkommensteuerpflicht, so sind die während der beschränkten Einkommensteuerpflicht erzielten inländischen Einkünfte in eine Veranlagung zur unbeschränkten Einkommensteuerpflicht einzubeziehen. Zur Errechnung der Einkommensteuerschuld muss das zu versteuernde Einkommen ermittelt werden, nach dem sich dann die tarifliche Einkommensteuer ergibt.

# 2. Einkommensteuerveranlagung 2021

Arbeitnehmer und Arbeitnehmerinnen haben das Recht, einen Antrag auf Veranlagung zur Einkommensteuer zu stellen, um sich die gezahlte Lohnsteuer auf die Einkommensteuer anrechnen zu lassen. Es gibt viele wichtige Antragsgründe, die es lohnend erscheinen lassen, beim zuständigen Finanzamt jedes Jahr einen Antrag auf Veranlagung zu stellen.

Bei der Veranlagung zur Einkommensteuer wird die vom Arbeitnehmer im Laufe des Jahres gezahlte Steuer unter Berücksichtigung der persönlichen Verhältnisse und der angefallenen steuermindernden Aufwendungen auf die tatsächlich geschuldete Jahressteuer angerechnet; zu viel gezahlte Steuern werden erstattet. Der Antrag ist bei dem Finanzamt zu stellen, in dessen Bezirk der Arbeitnehmer zum Zeitpunkt der Antragstellung seinen Wohnsitz oder seinen gewöhnlichen Aufenthalt hat.

## 2.1 Veranlagung von Arbeitnehmern zur Einkommensteuer

### 2.1.1 Veranlagung von Amts wegen (Pflichtveranlagung)

In bestimmten Fällen sind Arbeitnehmer verpflichtet, nach Ablauf des Kalenderjahres unaufgefordert eine Einkommensteuererklärung abzugeben.

**Die Verpflichtung zur Abgabe einer Einkommensteuererklärung (Pflichtveranlagung) besteht für Arbeitnehmer u. a. bei folgenden Gegebenheiten:**

- Wenn andere einkommensteuerpflichtige Einkünfte, die nicht dem Lohnsteuerabzug unterliegen (z. B. Renteneinkünfte, Vermietungseinkünfte), bezogen werden und die positive Summe dieser Einkünfte mehr als 410 € beträgt;
- wenn ein Arbeitnehmer von mehreren Arbeitgebern gleichzeitig Arbeitslohn bezogen hat;
- wenn die positive Summe bestimmter Lohn- oder Entgeltersatzleistungen (z. B. Arbeitslosengeld I, Kurzarbeitergeld, Krankengeld, Elterngeld, Aufstockungsbeträge bei Altersteilzeit) mehr als 410 € betragen hat;
- wenn beide Ehegatten/eingetragenen Lebenspartner Arbeitslohn bezogen haben und einer von ihnen für das Kalenderjahr oder für einen Teil des Kalenderjahres nach der Steuerklasse V oder VI besteuert worden ist oder bei Steuerklasse IV der Faktor eingetragen worden ist;
- wenn das Finanzamt einen Freibetrag auf der Lohnsteuerkarte eingetragen hat und der im Kalenderjahr insgesamt erzielte Arbeitslohn 12.250 € (bei Zusammenveranlagung 23.350 €) übersteigt. Die Veranlagungspflicht gilt nicht, wenn lediglich der Pauschbetrag für be-

hinderte Menschen, der Pauschbetrag für Hinterbliebene oder die Kinderfreibetragszahl eingetragen worden ist;

- wenn bei geschiedenen oder dauernd getrennt lebenden Eltern oder bei den Eltern nicht-ehelicher Kinder beide Elternteile eine Aufteilung des Freibetrages zur Abgeltung eines Sonderbedarfs bei Berufsausbildung oder des einem Kind zustehenden Pauschbetrages für behinderte Menschen/Hinterbliebene in einem anderen Verhältnis als je zur Hälfte beantragen;
- wenn im Lohnsteuerabzugsverfahren Entschädigungen oder Arbeitslohn für mehrere Jahre ermäßigt besteuert worden sind;
- wenn der Arbeitgeber die Lohnsteuer von einem sonstigen Bezug berechnet hat und dabei der Arbeitslohn aus früheren Dienstverhältnissen des Kalenderjahres außer Betracht geblieben ist (Großbuchstabe S);
- wenn bei einem Arbeitnehmer die beim Lohnsteuerabzug berücksichtigten Teilbeträge der Vorsorgepauschale für die gesetzliche und private Kranken- und Pflegeversicherung höher sind als die später abziehbarer Vorsorgeaufwendungen. Arbeitnehmer mit einem Arbeitslohn bis 12.250 € (bei Zusammenveranlagung 23.350 €) sind von dieser Veranlagungspflicht wegen einer zu hohen Vorsorgepauschale befreit.

Unbeschränkt Steuerpflichtige haben eine **jährliche Einkommensteuererklärung** für das abgelaufene Kalenderjahr auch dann abzugeben, wenn keine Einkünfte aus nichtselbständiger Arbeit vorliegen, der Gesamtbetrag der Einkünfte aber bei Alleinstehenden mehr als 9.744 € und bei Verheirateten/eingetragenen Lebenspartnern mehr als 19.488 € beträgt.

Durch das Steuermodernisierungsgesetz wurde die Abgabefrist für die Einkommensteuererklärung erstmals ab dem Veranlagungszeitraum 2018 geändert und um 2 Monate auf den 31.07. des Folgejahres verlängert. **Die Abgabefrist für die Einkommensteuererklärung 2021 endet somit am 31.07. 2022.**

Für Angehörige der steuerberatenden Berufe endet die Frist am 28./29. Februar des übernächsten Jahres (Einkommensteuererklärung 2021 am 28. Februar 2023).

Gleichzeitig haben sich aber auch die Regelungen für den Fall der verspäteten Abgabe geändert (§ 152 AO).

Die bisherige Ermessensentscheidung („**Kann-Regelung**“) des Finanzamts zur Festsetzung von Verspätungszuschlägen bleibt weiterhin bestehen. Daneben wurden aber erstmals für alle Steuererklärungen ab dem Veranlagungszeitraum 2018 eine neue obligatorische „**Muss-Regel**“ und ein **Mindest-Verspätungszuschlag** eingeführt.

- Der **Verspätungszuschlag** wird künftig festgesetzt, wenn die Steuererklärung nicht **binnen 14 Monaten** nach Ablauf des Besteuerungsjahres abgegeben wurde. Wird die Einkommensteuererklärung 2021 erst im März 2023 oder danach abgegeben, entsteht automatisch ein Verspätungszuschlag. Dieser obligatorische Verspätungszuschlag wird



nicht erhoben, wenn die Steuererklärungsfrist verlängert und die Steuererklärung innerhalb der verlängerten Frist abgegeben wurde, wenn die Steuer auf 0 € festgesetzt wird oder es zu einer Erstattung kommt.

- Der Verspätungszuschlag beträgt pro angefangenem Säumnis-Monat 0,25 Prozent der um die Vorauszahlungen und die anzurechnenden Steuerabzugsbeträge verminderten Steuer, **mindestens aber 25 € monatlich**.
- Reichen Steuerpflichtige, die keinen Berater zu Hilfe nehmen, ihre Steuererklärung nach dem 31. Juli des Folgejahres bis zum 28./29. Februar des übernächsten Jahres ein, hat das Finanzamt einen Ermessensspielraum hinsichtlich der Festsetzung des Verspätungszuschlags. Auch in den Fällen, in denen der Steuerbescheid auf 0 € lautet oder dem Steuerpflichtigen sogar eine Steuererstattung zusteht, bleibt es bei einer Ermessensentscheidung.
- Um Härtefälle zu vermeiden gibt es für Steuerpflichtige, die bisher davon ausgehen konnten, keine Steuererklärung abgeben zu müssen, und die nun vom Finanzamt dazu aufgefordert werden, eine **Billigkeitsregelung**. In diesem Fall darf der Verspätungszuschlag nur für die Monate berechnet werden, die nach dem Ablauf der in der Aufforderung bezeichneten Erklärungsfrist begonnen haben.

 **TIPP** Wenn Sie die Frist bis zum 31. Juli des Folgejahres nicht einhalten können, stellen Sie rechtzeitig schriftlich bei Ihrem zuständigen Finanzamt unter Angabe von Gründen einen Fristverlängerungsantrag.

### 2.1.2 Veranlagung auf Antrag

**Arbeitnehmer, die nicht pflichtveranlagt sind, können die Veranlagung beantragen, insbesondere zur Anrechnung der einbehaltenen Lohnsteuer auf die Einkommensteuer.**

Der Antrag auf Einkommensteuerveranlagung kann innerhalb der Festsetzungsfrist gestellt werden. Diese beträgt vier Jahre und beginnt mit Ablauf des Kalenderjahres, für das der Antrag auf Einkommensteuerveranlagung gestellt wird. Diese Frist ist eine Ausschlussfrist, die vom Finanzamt nicht verlängert werden kann.

Der **Antrag auf Veranlagung zur Einkommensteuer** für 2021 (*ab Seite 16*) ist somit bis spätestens 31. Dezember 2025 zu stellen.

Die Abgabefrist für den Antrag auf die Arbeitnehmer-Sparzulage 2021 ist ebenfalls der 31. Dezember 2025

 **BEISPIEL** Die Einkommensteuererklärung 2021 wird am 10. Oktober 2025 beim Wohnsitz-Finanzamt eingereicht. Gewahrt ist in dem vorliegenden Fall die Frist, die noch bis zum 31. Dezember 2025 läuft.

Eine Antragsveranlagung lohnt sich insbesondere immer, wenn der Arbeitnehmer noch Aufwendungen geltend machen kann, die beim Lohnsteuerabzug noch nicht berücksichtigt wurden.

## Ein Antrag kann sich lohnen,

- wenn nicht ununterbrochen ein Dienstverhältnis bestand,
- wenn die Höhe des Arbeitslohns im Laufe des Kalenderjahres geschwankt und der Arbeitgeber keinen Lohnsteuerjahresausgleich vorgenommen hat,
- wenn sich die Steuerklasse oder die Zahl der Kinderfreibeträge im Laufe des Kalenderjahres geändert hat und diese Auswirkung durch den Arbeitgeber über einen Lohnsteuerjahresausgleich noch nicht berücksichtigt worden ist,
- wenn Werbungskosten, Sonderausgaben, außergewöhnliche Belastungen oder sonstige Aufwendungen, für die Minderung der Steuerschuld möglich ist, entstanden sind und noch kein Freibetrag auf der Lohnsteuerkarte eingetragen war.

## Außerdem wird ein Antrag zur Einkommensteuererklärung z. B. durchgeführt:

- Wenn negative Einkünfte aus anderen Einkunftsarten berücksichtigt werden sollen,
- wenn Verlustabzüge aus anderen Kalenderjahren berücksichtigt werden sollen,
- wenn einbehaltene Kapitalertragsteuer (Abgeltungsteuer) im Fall der Günstigerprüfung angerechnet und eventuell erstattet werden soll.

### 2.1.3 Härteausgleich

Bei **Arbeitnehmern** mit Einkünften aus nichtselbständiger Arbeit ist ein Betrag in Höhe der anderen einkommensteuerpflichtigen Einkünfte, die nicht dem Lohnsteuerabzug unterliegen, vom Einkommen abzuziehen, wenn diese Einkünfte insgesamt nicht mehr als **410 €** betragen (§ 46 Abs. 3 EStG). Nicht dazu gehören aber Lohnersatzleistungen wie z. B. Arbeitslosengeld I, Krankengeld oder Elterngeld.

Bei Berechnung der anderen Einkünfte ist jeweils gegebenenfalls ein auf sie entfallender Altersentlastungsbetrag (gemäß § 24a EStG) abzuziehen; positive und negative Einkünfte sind dabei zu saldieren. Zu den anderen einkommensteuerpflichtigen Einkünften gehören alle Einkünfte außer denen aus nichtselbständiger Arbeit. **Seit 2014 sind jedoch auch Kapitaleinkünfte bei Arbeitnehmern von der Anwendung des Härteausgleichs ausgeschlossen.**

**Ermäßigt besteuert werden Nebeneinkünfte zwischen 410 € und 820 €** zum Ausgleich von Härten bei einem geringfügigen Überschreiten der Grenze von 410 € (§ 46 Abs. 5 EStG i. V. m. § 70 EStDV), wobei die Nebeneinkünfte in Höhe des Betrages steuerfrei bleiben, um den sie niedriger als 820 € sind. Im Steuerbescheid taucht der Härteausgleichsbetrag als „Betrag gemäß § 46 Abs. 3 EStG“ auf. Überschreiten die anderen Einkünfte auch die Grenze von 820 €, so erfolgt kein Härteausgleich mehr.

Bei zusammen veranlagten **Ehegatten/eingetragenen Lebenspartnern** beziehen sich die vorgenannten Beträge auf die Nebeneinkünfte **beider** Ehegatten/eingetragenen Lebenspartner; die Beträge werden nicht verdoppelt.

**➔ BEISPIEL** Die Nebeneinkünfte eines Arbeitnehmers aus freiberuflicher Tätigkeit betragen 700 €. Bis 820 € fehlen noch 120 €. Die Nebeneinkünfte sind daher anzusetzen mit  $700 \text{ €} - 120 \text{ €} = 580 \text{ €}$ . Bei mehr als 820 € Nebeneinkünften sind diese in voller Höhe anzusetzen, da der Härteausgleich ab 820 € unwirksam wird.

### 2.1.4 Wie werden die Vordrucke ausgefüllt?

Für die Einkommensteuererklärung 2021 sind bei Arbeitnehmern die folgenden Antragsvordrucke erforderlich:

- Der seit 2019 nur noch zweiseitige **Hauptvordruck (Mantelbogen)**: Er enthält persönliche Angaben über den Steuerpflichtigen sowie die dem Progressionsvorbehalt unterliegenden Lohnersatzleistungen (wie z. B. Arbeitslosengeld, Krankengeld, Elterngeld, Insolvenzgeld etc.).
- **Anlage Sonderausgaben**: Auf dieser Anlage werden die Angaben zu den Sonderausgaben eingetragen.
- **Anlage außergewöhnliche Belastungen**: Diese Anlage dient der Berücksichtigung von außergewöhnlichen Belastungen. Hierzu zählen der Behinderten-, der Hinterbliebenen- und der Pflege-Pauschbetrag sowie alle sonstigen außergewöhnlichen Belastungen.
- **Anlage haushaltsnahe Aufwendungen**: Hier werden die haushaltsnahen Aufwendungen, wie z. B. Handwerkerrechnungen, Lohnkosten für die Reinigung der Wohnung, eingetragen.
- **Anlage Sonstiges**: Alle sonstigen Angaben, die bis 2018 noch auf der Seite 4 im Mantelbogen anzugeben waren, werden nun auf der Anlage Sonstiges erfasst.
- **Anlage Energetische Maßnahmen**: Hier werden die steuerbegünstigten Aufwendungen für energetische Maßnahmen bei zu eigenen Wohnzwecken oder unentgeltlich zu Wohnzwecken überlassen Gebäuden eingetragen.
- **Anlage Vorsorgeaufwand**: Diese Anlage dient der Berücksichtigung von Vorsorgeaufwendungen.
- **Anlage AV**: Hier sind die Angaben zu Altersvorsorgebeiträgen (Riester-Rente) einzutragen.
- **Anlage Kinder**: Für die Berücksichtigung von Kindern ist ein besonderer Vordruck für jedes Kind zur Einkommensteuererklärung abzugeben.

<b>Hauptvordruck Est 1 A</b> 1 <input checked="" type="checkbox"/> <b>Einkommensteuererklärung</b> <input type="checkbox"/> <b>Festsetzung der Arbeitnehmer-Sparzulage</b> 2 <input type="checkbox"/> <b>Erklärung zur Festsetzung der Kirchensteuer auf Kapitalerträge</b> <input type="checkbox"/> <b>Erklärung zur Feststellung des verbleibenden Verlustvortrags</b> 3 <input type="checkbox"/> <b>Festsetzung der Mobilitätsprämie</b>	<b>Eingangsstempel</b>
4 <b>Steuernummer</b> <input style="width: 100%;" type="text"/>	
<b>An das Finanzamt</b> 5 <input style="width: 100%;" type="text"/> Bei <b>Wohnsitzwechsel</b> : bisheriges Finanzamt 6 <input style="width: 100%;" type="text"/>	
<b>Allgemeine Angaben</b> <span style="float: right;">Telefonische Rückfragen tagsüber unter Nr. <input style="width: 100%;" type="text"/></span>	
7 Steuerpflichtige Person (stpf. Person) <input type="checkbox"/> <b>Ehemann oder Person A</b> * (Ehepartner/-in A / Lebenspartner/-in A nach dem LPartG) <input type="checkbox"/> <b>Bitte Anleitung beachten.</b> Nur bei Zusammenveranlagung: <b>Ehemann oder Person A</b> * (Ehepartner/-in A / Lebenspartner/-in A nach dem LPartG) 8 Identifikationsnummer (IdNr.) <input style="width: 100%;" type="text"/> Geburtsdatum <input style="width: 100%;" type="text"/>	
9 Name <input style="width: 100%;" type="text"/> 10 Vorname <input style="width: 100%;" type="text"/> 11 Titel, akademischer Grad <input style="width: 100%;" type="text"/> 12 Straße (derzeitige Adresse) <input style="width: 100%;" type="text"/> 13 Hausnummer <input style="width: 100%;" type="text"/> Hausnummerzusatz <input style="width: 100%;" type="text"/> Adressergänzung <input style="width: 100%;" type="text"/> 14 Postleitzahl (Inland) <input style="width: 100%;" type="text"/> Postleitzahl (Ausland) <input style="width: 100%;" type="text"/> 15 Wohnort <input style="width: 100%;" type="text"/> 16 Staat (falls Anschrift im Ausland) <input style="width: 100%;" type="text"/> 17 Ausgeübter Beruf <input style="width: 100%;" type="text"/>	
18 <input type="checkbox"/> <b>Verheiratet / Lebenspartnerschaft begründet seit dem</b> <input style="width: 100%;" type="text"/> <input type="checkbox"/> <b>Verwitwet seit dem</b> <input style="width: 100%;" type="text"/> <input type="checkbox"/> <b>Geschieden / Lebenspartnerschaft aufgehoben seit dem</b> <input style="width: 100%;" type="text"/> <input type="checkbox"/> <b>Dauernd getrennt lebend seit dem</b> <input style="width: 100%;" type="text"/>	
19 Nur bei Zusammenveranlagung: <b>Ehefrau oder Person B</b> (Ehepartner/-in B / Lebenspartner/-in B nach dem LPartG) IdNr. <input style="width: 100%;" type="text"/> Geburtsdatum <input style="width: 100%;" type="text"/>	
20 Name <input style="width: 100%;" type="text"/> 21 Vorname <input style="width: 100%;" type="text"/> 22 Titel, akademischer Grad <input style="width: 100%;" type="text"/> 23 <b>Bitte füllen Sie die Zeilen 23 bis 27 nur aus, wenn die Adressangaben von den Zeilen 12 bis 16 abweichen.</b> Straße <input style="width: 100%;" type="text"/> 24 Hausnummer <input style="width: 100%;" type="text"/> Hausnummerzusatz <input style="width: 100%;" type="text"/> Adressergänzung <input style="width: 100%;" type="text"/> 25 Postleitzahl (Inland) <input style="width: 100%;" type="text"/> Postleitzahl (Ausland) <input style="width: 100%;" type="text"/> 26 Wohnort <input style="width: 100%;" type="text"/> 27 Staat (falls Anschrift im Ausland) <input style="width: 100%;" type="text"/> 28 Ausgeübter Beruf <input style="width: 100%;" type="text"/>	
29 <input type="checkbox"/> <b>Zusammenveranlagung</b> <input type="checkbox"/> <b>Einzelveranlagung von Ehegatten / Lebenspartnern</b> <input type="checkbox"/> <b>Wir haben Gütergemeinschaft vereinbart</b>	

Steuernummer, Name und Vorname	
<b>Bankverbindung - Bitte stets angeben -</b>	
31	IBAN (inländisches Geldinstitut) <input style="width: 90%;" type="text"/>
32	IBAN (ausländisches Geldinstitut) <input style="width: 90%;" type="text"/>
33	BIC zu Zeile 32 <input style="width: 90%;" type="text"/>
34	<b>Kontoinhaber/-in</b> <input style="width: 60%;" type="text"/> <b>Name (im Fall der Abtretung bitte amtlichen Abtretungsvordruck einreichen)</b> <input style="width: 35%;" type="text"/> <input type="checkbox"/> stpfl. Person / Ehemann / Person A <input type="checkbox"/> Ehefrau / Person B oder: <input style="width: 20%;" type="text"/>
<b>Der Steuerbescheid soll nicht mir / uns zugesandt werden, sondern:</b>	
- Nur ausfüllen, wenn dem Finanzamt keine entsprechende Bekanntgabevolllmacht vorliegt -	
35	Name <input style="width: 90%;" type="text"/>
36	Vorname <input style="width: 90%;" type="text"/>
37	Straße <input style="width: 90%;" type="text"/>
38	Hausnummer <input style="width: 20%;" type="text"/> Hausnummerzusatz <input style="width: 20%;" type="text"/> Postfach <input style="width: 20%;" type="text"/>
39	Postleitzahl (Inland) <input style="width: 20%;" type="text"/> Postleitzahl (Ausland) <input style="width: 20%;" type="text"/>
40	Wohnort <input style="width: 90%;" type="text"/>
41	Staat (falls Anschrift im Ausland) <input style="width: 90%;" type="text"/>
<b>Antrag auf Festsetzung der Arbeitnehmer-Sparzulage</b>	
42	Für alle vom Anbieter übermittelten elektronischen Vermögensbildungsbescheinigungen wird die Festsetzung der Arbeitnehmer-Sparzulage beantragt <input style="width: 100px;" type="text"/> <input type="checkbox"/> stpfl. Person / Ehemann / Person A <input type="checkbox"/> 1 = Ja <input style="width: 100px;" type="text"/> <input type="checkbox"/> Ehefrau / Person B <input type="checkbox"/> 1 = Ja
<b>Einkommensersatzleistungen</b>	
- ohne Beträge lt. Zeile 28 der Anlage N -	
43	- die dem Progressionsvorbehalt unterliegen, z. B. Arbeitslosengeld, Elterngeld, Insolvenzgeld, Krankengeld, Mutterschaftsgeld, Verdienstausfallentschädigung (Infektionsschutzgesetz) <input style="width: 50px;" type="text"/> <input type="checkbox"/> 120 <input style="width: 50px;" type="text"/> , - <input style="width: 50px;" type="text"/> <input type="checkbox"/> 121 <input style="width: 50px;" type="text"/> , - (e)
44	- vergleichbare Leistungen i. S. d. Zeile 43 aus einem EU- / EWR-Staat oder der Schweiz <input style="width: 50px;" type="text"/> <input type="checkbox"/> 136 <input style="width: 50px;" type="text"/> , - <input style="width: 50px;" type="text"/> <input type="checkbox"/> 137 <input style="width: 50px;" type="text"/> , -
<b>Ergänzende Angaben zur Steuererklärung</b>	
45	Über die Angaben in der Steuererklärung hinaus sind weitere oder abweichende Angaben oder Sachverhalte zu berücksichtigen. Diese ergeben sich aus der beigelegten Anlage, welche mit der Überschrift "Ergänzende Angaben zur Steuererklärung" gekennzeichnet ist. <input style="width: 50px;" type="text"/> <input type="checkbox"/> 175 <input type="checkbox"/> 1 = Ja
<b>Hinweis:</b> Wenn über die Angaben in der Steuererklärung hinaus weitere oder abweichende Angaben oder Sachverhalte berücksichtigt werden sollen, tragen Sie bitte eine "1" ein. Gleiches gilt, wenn bei den in der Steuererklärung erfassten Angaben bewusst eine von der Verwaltungsauffassung abweichende Rechtsauffassung zugrunde gelegt wurde. Falls Sie mit Abgabe der Steuererklärung lediglich Belege und Aufstellungen einreichen, ist keine Eintragung vorzunehmen.	
<b>Unterschrift</b>	
<b>Datenschutzhinweis:</b> Die mit der Steuererklärung / dem Antrag angeforderten Daten werden aufgrund der §§ 149, 150 und 181 Abs. 2 der Abgabenordnung, der §§ 25, 46 und 51a Abs. 2d des Einkommensteuergesetzes sowie des § 14 Abs. 4 des Fünften Vermögensbildungsgesetzes erhoben. Informationen über die Verarbeitung personenbezogener Daten in der Steuerverwaltung und über Ihre Rechte nach der Datenschutz-Grundverordnung sowie über Ihre Ansprechpartner in Datenschutzfragen entnehmen Sie bitte dem allgemeinen Informationsschreiben der Finanzverwaltung. Dieses Informationsschreiben finden Sie unter <a href="http://www.finanzamt.de">www.finanzamt.de</a> (unter der Rubrik "Datenschutz") oder erhalten Sie bei Ihrem Finanzamt.	
46	Die Steuererklärung wurde unter Mitwirkung eines Angehörigen der steuerberatenden Berufe i. S. d. §§ 3 und 4 des Steuerberatungsgesetzes erstellt: <input style="width: 20px;" type="text"/> <input type="checkbox"/> 1 = Ja
47	Bei der Anfertigung dieser Steuererklärung hat mitgewirkt: <input style="width: 90%;" type="text"/>
Datum, Unterschrift(en) <input style="width: 400px;" type="text"/> Steuererklärungen sind eigenhändig -bei Ehegatten / Lebenspartnern von beiden- zu unterschreiben.	

- **Anlage N:** Einkünfte aus nichtselbständiger Arbeit mit den Angaben über Arbeitslohn, einbehaltene Steuerabzugsbeträge, vermögenswirksame Leistungen und Werbungskosten. Haben beide Ehegatten/eingetragenen Lebenspartner Arbeitslohn bezogen, muss für jeden Ehegatten/eingetragenen Lebenspartner eine Anlage N ausgefüllt werden (auch bei Bezug von Arbeitslosengeld, Elterngeld etc.).
- **Anlage Mobilitätsprämie:** Diese Anlage ist von Pendlern mit einem zu versteuernden Einkommen unter dem Grundfreibetrag und einer einfachen Wegstrecke zur ersten Tätigkeitsstätte von mehr als 20 Kilometer auszufüllen.
- **Anlage Unterhalt:** Für Angaben zu Unterhaltsleistungen an bedürftige Personen.
- **Anlage KAP:** Einkünfte aus Kapitalvermögen, Anrechnung von Kapitalertragsteuern. Diese Anlage muss nur noch beigelegt werden, wenn der Steuerpflichtige die Günstigerprüfung wünscht oder wenn bei Kirchensteuerpflicht keine Kirchensteuer auf Kapitalertragsteuer von der Bank einbehalten wurde.
- **Anlage KAP-BET:** In dieser Anlage werden Erträge und anrechenbare Steuern aus Beteiligungen, die gesondert und einheitlich festgestellt werden, erfasst.
- **Anlage KAP-INV:** Diese Anlage ist für die Erklärung von Investmenterträgen, die nicht dem inländischen Steuerabzug unterlegen haben, vorgesehen.
- **Anlage V:** In dieser Anlage werden die Mieteinnahmen erklärt. Für jedes vermietete Objekt muss eine Anlage V ausgefüllt werden, auch wenn das Objekt den Ehegatten mit Zusammenveranlagung gemeinsam gehört.
- **Anlage R:** In dieser Anlage werden nur die inländischen Renten aus der gesetzlichen Rentenversicherung und Renten aus privaten Rentenversicherungen oder aus sonstigen Verpflichtungsgründen erfasst.
- **Anlage R-AV/bAV:** Auf dieser Anlage werden die Leistungen aus Altersvorsorgeverträgen und aus der betrieblichen Altersvorsorge erfasst
- **Anlage R-AUS:** Für ausländische Renten wird seit 2020 diese neue Anlage bereitgestellt.
- **Anlage WA:** Diese Anlage beinhaltet alle Angaben und Anträge mit Auslandsbezug, wie z. B. Angaben bei nur zeitweiser unbeschränkter Steuerpflicht.

Seit dem Veranlagungszeitraum 2006 verschickt das Finanzamt keine Einkommensteuer-Vordrucke mehr. Diese liegen beim Finanzamt bereit oder können aus dem Internet unter **www.buergerdienste-saar.de** ausgedruckt werden. Die weißen Felder im Erklärungsvordruck sind deutlich und vollständig auszufüllen.

2021

1	Name <input style="width: 95%;" type="text"/>	<b>Anlage WA-EST</b>	
2	Vorname <input style="width: 95%;" type="text"/>	Diese Anlage ist bei Zusammenveranlagung von Ehegatten / Lebenspartnern gemeinsam auszufüllen.	
3	Steuernummer <input style="width: 95%;" type="text"/>		
<b>Weitere Angaben und Anträge in Fällen mit Auslandsbezug</b>			
<b>18</b>			
<b>Nur bei zeitweiser unbeschränkter Steuerpflicht im Kalenderjahr 2021:</b>			
4	Wohnsitz oder gewöhnlicher Aufenthalt in Inland	vom	bis
	stplf. Person / Ehemann / Person A	140	142
5	Ehefrau / Person B	141	143
6	Ausländische Einkünfte, die außerhalb der in den Zeilen 4 und / oder 5 genannten Zeiträume bezogen wurden und nicht der deutschen Einkommensteuer unterliegen haben		122 <input style="width: 50px;" type="text"/> ,-
7	In Zeile 6 enthaltene außerordentliche Einkünfte i. S. d. §§ 34, 34b EStG		177 <input style="width: 50px;" type="text"/> ,-
<b>Bei Beendigung der unbeschränkten Steuerpflicht:</b>			
8	Ich gehörte im Zeitpunkt der Beendigung der unbeschränkten Steuerpflicht (Wegzug eine Beteiligung i. S. d. § 17 EStG an einer in- oder ausländischen Kapitalgesellschaft / Genossenschaft (bitte den ermittelten fiktiven Veräußerungsgewinn in Zeile 44 der Anlage G eintragen)	171	172
	stplf. Person / Ehemann / Person A	1 = Ja 2 = Nein	Ehefrau / Person B 1 = Ja 2 = Nein
9	Im Zeitraum zwischen Beendigung der unbeschränkten Steuerpflicht bis zur Abgabe der Einkommensteuererklärung 2021 lag mein Wohnsitz zumindest zeitweise in einem niedrig besteuerten Gebiet i. S. d. § 2 Abs. 2 ASiG	169	170
		1 = Ja 2 = Nein	1 = Ja 2 = Nein
<b>Nur bei Personen ohne Wohnsitz oder gewöhnlichen Aufenthalt in Inland, die beantragen, als unbeschränkt steuerpflichtig behandelt zu werden:</b>			
10	Ich beantrage für die Anwendung personen- und familienbezogener Steuervergünstigungen als unbeschränkt steuerpflichtig behandelt zu werden ("Bescheinigung EU / EWR" oder "Bescheinigung außerhalb EU / EWR" bitte einreichen).		
11	Summe der nicht der deutschen Einkommensteuer unterliegenden Einkünfte (ggf. "0")	124 <input style="width: 50px;" type="text"/> ,-	129 <input style="width: 50px;" type="text"/> ,-
	stplf. Person / Ehemann / Person A EUR		Ehefrau / Person B EUR
12	In Zeile 11 enthaltene Kapitalerträge, die der Abgeltungssteuer unterliegen oder - im Fall von ausländischen Kapitalerträgen - unterliegen würden	131 <input style="width: 50px;" type="text"/> ,-	133 <input style="width: 50px;" type="text"/> ,-
			stplf. Person / Ehegatten / Lebenspartner EUR
13	In Zeile 11 enthaltene außerordentliche Einkünfte i. S. d. §§ 34, 34b EStG	177 <input style="width: 50px;" type="text"/> ,-	
<b>Nur bei im EU- / EWR-Ausland oder in der Schweiz lebenden Ehegatten / Lebenspartnern:</b>			
14	Ich beantrage als Staatsangehöriger eines EU- / EWR-Staates die Anwendung familienbezogener Steuervergünstigungen, Nachweis ist einzureichen (z. B. "Bescheinigung EU / EWR"). Die nicht der deutschen Besteuerung unterliegenden Einkünfte beider Ehegatten / Lebenspartner sind in Zeile 11 enthalten.		
<b>Nur bei Angehörigen des deutschen öffentlichen Dienstes ohne Wohnsitz oder gewöhnlichen Aufenthalt in Inland, die im dienstlichen Auftrag außerhalb der EU oder des EWR tätig sind:</b>			
15	Ich beantrage die Anwendung familienbezogener Steuervergünstigungen ("Bescheinigung EU / EWR" bitte einreichen).		
<b>Anzurechnende Steuern:</b>			
16	Steuerabzugsbeträge nach § 50a EStG (ohne Betrag in Zeile 18)	149 <input style="width: 50px;" type="text"/>	146 <input style="width: 50px;" type="text"/>
		EUR	EUR
17	Solidaritätszuschlag zu Zeile 16	148 <input style="width: 50px;" type="text"/>	145 <input style="width: 50px;" type="text"/>
		EUR	EUR
18	Steuerabzugsbeträge nach § 50a Abs. 7 EStG lt. Rentenbezugsmitteilung	105 <input style="width: 50px;" type="text"/>	107 <input style="width: 50px;" type="text"/>
		EUR	EUR
19	Solidaritätszuschlag zu Zeile 18	106 <input style="width: 50px;" type="text"/>	108 <input style="width: 50px;" type="text"/>
		EUR	EUR
<b>Wohnsitz im Ausland im Kalenderjahr 2021 (wenn abweichend von den Zeilen 12 bis 27 des Hauptvordrucks Est 1 A):</b>			
20	stplf. Person / Ehemann / Person A	191	192
	Anschrift <input style="width: 95%;" type="text"/>	Staat <input style="width: 50px;" type="text"/>	vom <input style="width: 50px;" type="text"/> bis <input style="width: 50px;" type="text"/>
21	Ehefrau / Person B	193	194
	Anschrift <input style="width: 95%;" type="text"/>	Staat <input style="width: 50px;" type="text"/>	vom <input style="width: 50px;" type="text"/> bis <input style="width: 50px;" type="text"/>

2021AniWA-ES291

Steuersoft GmbH - Wallstraße 7, 66740 Saarouis

2021AniWA-EST291



Steuernummer			
<b>Länderbezogener Bericht multinationaler Unternehmensgruppen:</b>			
		stplf. Person / Ehemann / Person A	Ehefrau / Person B
31	Ich habe ein inländisches Unternehmen i. S. d. § 138a Abs. 1 AO	166 <input type="checkbox"/> 1 = Ja	167 <input type="checkbox"/> 1 = Ja
<b>Mitteilung von grenzüberschreitenden Steuergestaltungen</b>			
Ich bin / Wir sind Nutzer einer grenzüberschreitenden Steuergestaltung nach §§ 138d ff. AO, deren steuerlicher Vorteil sich erstmals im Jahr 2021 auswirken soll. Für diese wurden mir / uns folgende Registriernummer und Offenlegungsnummer zugeteilt:			
32	Registriernummer 195	<input type="text"/>	
33	Offenlegungsnummer 196	<input type="text"/>	
34	Ich habe / Wir haben im Jahr 2021 eine grenzüberschreitende Steuergestaltung verwirklicht, für die mir / uns noch keine Registriernummer und Offenlegungsnummer vorliegt.	197 <input type="checkbox"/> 1 = Ja	
- Erläuterungen zur Steuergestaltung nehmen Sie in einer gesonderten Anlage mit der Überschrift "Ergänzende Angaben zur Steuererklärung" vor und tragen in Zeile 45 des Hauptvordrucks EST 1 A eine "1" ein. -			

### Steueridentifikationsnummer (Steuer-ID)

Die bundeseinheitliche Steueridentifikationsnummer gilt für natürliche Personen ab Geburt und ändert sich lebenslang nicht. Es ist eine elfstellige Nummer, die eine eindeutige Identifizierung eines Steuerpflichtigen jederzeit ermöglicht. Die Identifikationsnummer tragen Sie in der Zeile 8 bzw. Zeile 19 für den Ehegatten/eingetragenen Lebenspartner des Mantelbogens zusätzlich zu der Einkommensteuernummer ein.

Nach einer Übergangszeit soll die Identifikationsnummer die bisherige Einkommensteuernummer ersetzen. In Deutschland steuerpflichtige Personen, die bei keiner Einwohnermeldebehörde im Inland gemeldet sind (z. B. Grenzgänger oder beschränkt Steuerpflichtige), erhalten auch eine Identifikationsnummer.

### Allgemeine Angaben

Füllen Sie nur die weißen Felder der Vordrucke deutlich und vollständig aus. Textänderungen sind nicht zulässig. Auch wenn bereits ein Freibetrag auf der Lohnsteuerkarte eingetragen war, müssen diese Angaben in der Einkommensteuererklärung vollständig eingesetzt werden.

Reicht der dort vorgesehene Platz für die Eintragungen nicht aus, sollten Sie weitere Angaben auf einem zusätzlichen Blatt machen. Das Finanzamt verlangt bei den einzelnen Angaben in der Regel eine Aufstellung über die Kosten und unter Umständen einen Belegnachweis. In der Einkommensteuererklärung 2021 sind alle Beträge in € einzutragen.

Centbeträge werden zu Gunsten der Steuerpflichtigen auf volle Eurobeträge auf- oder abgerundet, wenn die Vordrucke nicht ausdrücklich die Eintragung der Centbeträge vorsehen. Auf der ersten Seite ist ein Kreuz bei „Einkommensteuererklärung“, eventuell auch bei „Antrag auf Festsetzung der Arbeitnehmer-Sparzulage“ zu setzen. Maßgebendes Finanzamt ist dort, wo sich der Wohnsitz bei Abgabe der Einkommensteuererklärung befindet. Tragen Sie ab Zeile 9 Ihren Namen und den Ihres Ehegatten/Lebenspartners sowie die derzeitige Anschrift in Druckbuchstaben ein. Die Geburtsdaten sind bei Tag/Monat jeweils zweistellig, beim Jahr vierstellig einzutragen.

Arbeitnehmer können bei der Religionszugehörigkeit die Abkürzungen verwenden, die sich aus der Lohnbescheinigung ergeben; z. B. römisch-katholisch „rk“, evangelisch „ev“. Sie wird nicht vermerkt, wenn man Mitglied einer Religionsgemeinschaft ist, die keine Kirchensteuer erhebt (z. B. neuapostolisch) oder bereits den Austritt aus der Kirche beim Amtsgericht erklärt hat. In diesen Fällen tragen sie „vd“ ein.

Der Austritt aus der Kirche im laufenden Kalenderjahr muss besonders vermerkt werden, weil die Kirchensteuer nach der Kirchenzugehörigkeit gezölftelt wird. Im Feld „ausgeübter Beruf“ ist der aktuelle Beruf anzugeben. Dieser Eintrag kann sich auf die Werbungskosten oder Sonderausgaben auswirken.

Da die Einkommensteuer-Erstattungen grundsätzlich unbar geleistet werden, geben Sie unbedingt auf Seite 2 des Mantelbogens ihre Bankverbindung in den Zeilen 31 bis 34 (IBAN

und BIC) an. Bei Änderung der Kontonummer oder der Anschrift sollte dies dem Finanzamt sofort mitgeteilt werden. Bei Abtretungen des Erstattungsbetrages sollte der vom Finanzamt zur Verfügung gestellte amtliche Vordruck verwendet werden. Soll der Steuerbescheid nicht Ihnen, sondern z. B. einem Vertreter der steuerberatenden Berufe zugesandt werden, so ist dies in den Zeilen 35 bis 41 zu vermerken.

Der Antrag muss vom Steuerpflichtigen und bei Ehegatten/eingetragenen Lebenspartnern im Fall der Zusammenveranlagung auch vom Ehegatten/eingetragenen Lebenspartner unterschrieben sein (Zeile 47 des Hauptvordruckes).

**Die Einkommensteuererklärung kann auch elektronisch abgegeben werden. Nähere Informationen erhalten Sie über die Finanzämter und im Internet unter [www.elster.de](http://www.elster.de).**

## 2.1.5 Veranlagungsformen

**Das Einkommensteuerrecht kennt folgende Veranlagungsformen:**

### I. Einzelveranlagung

Diese Grundform ist für Alleinstehende vorgeschrieben. Als alleinstehend gilt, wer ledig, geschieden, verwitwet ist oder von seinem Ehegatten dauernd getrennt lebt. Es werden nur die eigenen Einkünfte des Arbeitnehmers und die eigenen abzugsfähigen Aufwendungen (wie Werbungskosten, Sonderausgaben usw.) berücksichtigt. Das so zu versteuernde Einkommen (ggf. mit Progressionsvorbehalt) wird nach der Grundtabelle versteuert.

### II. Ehegattenveranlagung/Veranlagung von eingetragenen Lebenspartnern (§ 26 EStG)

**Ehegatten und eingetragene Lebenspartner nach dem Lebenspartnerschaftsgesetz können zwischen den beiden Veranlagungsformen Einzelveranlagung nach § 26a EStG und Zusammenveranlagung nach § 26b EStG wählen.**

Das Wahlrecht zwischen der Zusammenveranlagung und der Einzelveranlagung steht Ehegatten/ eingetragenen Lebenspartnern nur unter folgenden Voraussetzungen zu (§ 26 Abs. 1 EStG):

- Die Ehegatten/eingetragenen Lebenspartner müssen beide unbeschränkt steuerpflichtig sein, d. h. ihren Wohnsitz oder gewöhnlichen Aufenthalt im Inland haben und
- sie dürfen nicht dauernd getrennt leben.

Die Voraussetzungen müssen an mindestens einem Tag des Veranlagungszeitraums vorgelegen haben. Im Jahr der Trennung besteht noch ein Wahlrecht, jedoch nicht mehr im darauf folgenden Kalenderjahr, es sei denn, die Trennung wäre zwischenzeitlich beendet worden.

Ehegatten/eingetragene Lebenspartner werden einzeln veranlagt, wenn einer die Einzelveranlagung wählt. Ehegatten/eingetragene Lebenspartner werden zusammen veranlagt, wenn beide die Zusammenveranlagung wählen. Die Wahl der Veranlagungsart ist nun für den betreffenden Veranlagungszeitraum durch Angabe in der Steuererklärung bindend. Sobald der Steuerbescheid unanfechtbar geworden ist, kann die Veranlagungsart nur noch dann geändert werden, wenn

- ein die Ehegatten/eingetragenen Lebenspartner betreffender Steuerbescheid aufgehoben, geändert oder berichtigt wird und
- die Änderung der Wahl der Veranlagung beim Finanzamt bis zum Eintritt der Bestandskraft des Änderungs- oder Berichtigungsbescheids mitgeteilt wird und
- die Einkommensteuer der Ehegatten/eingetragenen Lebenspartner nach Änderung der Veranlagungsart niedriger ist, als sie ohne Letzteres wäre. Die Einkommensteuer der einzeln veranlagten Ehegatten/eingetragenen Lebenspartner ist hierbei zusammenzurechnen.

### 1. Einzelveranlagung (§ 26a EStG)

Bei der Einzelveranlagung werden jedem Ehegatten/eingetragenen Lebenspartner nur die von ihm bezogenen Einkünfte zugerechnet.

Sonderausgaben, außergewöhnliche Belastungen und die Steuerermäßigungen nach § 35a (Steuerermäßigung für haushaltsnahe Beschäftigungsverhältnisse, Dienstleistungen und Handwerkerleistungen) und nach § 35 c (Steuerermäßigung für energetische Maßnahmen) werden demjenigen Ehegatten/eingetragenen Lebenspartner zugerechnet, der die Aufwendungen wirtschaftlich getragen hat. Auf übereinstimmenden Antrag der Ehegatten/eingetragenen Lebenspartner werden sie jeweils zur Hälfte abgezogen. In begründeten Einzelfällen reicht jedoch auch der Antrag des Ehegatten/eingetragenen Lebenspartners aus, welcher die Einkünfte getragen hat.

Der Bundesfinanzhof (BFH) hat unter dem Aktenzeichen III R 2/17 mittlerweile entschieden, dass der Behindertenpauschbetrag auf übereinstimmenden Antrag der beiden Ehegatten/Lebenspartner auch bei einer Einzelveranlagung von Ehegatten/eingetragenen Lebenspartnern hälftig aufgeteilt werden kann.

Die zumutbare Belastung nach § 33 EStG bei den außergewöhnlichen Belastungen wird nur nach dem Gesamtbetrag der Einkünfte des einzelnen Ehegatten/eingetragenen Lebenspartners berechnet. Auf das zu versteuernde Einkommen wird der Grundtarif angewandt.

### Einzelveranlagung mit Witwensplitting

Bei einem verwitweten Steuerpflichtigen wird für den Veranlagungszeitraum, der dem Kalenderjahr folgt, in dem der Ehegatte/eingetragene Lebenspartner verstorben ist, der Splittingtarif angewandt, wenn der Steuerpflichtige und sein verstorbener Ehegatte/eingetragener Lebenspartner zum Zeitpunkt seines Todes die Voraussetzungen der Zusammenveranlagung erfüllt haben.

## Einzelveranlagung mit Sondersplitting im Trennungsjahr

Steuerpflichtige, deren Ehe/eingetragene Lebenspartnerschaft in dem Kalenderjahr, in dem sie Einkommen bezogen haben, aufgelöst worden ist, werden auch nach dem Splittingtarif versteuert, wenn in diesem Kalenderjahr

- der Steuerpflichtige und sein bisheriger Ehegatte/eingetragener Lebenspartner die Voraussetzungen der Zusammenveranlagung erfüllt haben,
- der bisherige Ehegatte/eingetragene Lebenspartner wieder geheiratet hat und
- der bisherige Ehegatte/eingetragene Lebenspartner und dessen neuer Ehegatte ebenfalls die Voraussetzungen der Zusammenveranlagung erfüllen.

## 2. Zusammenveranlagung (§ 26b EStG)

Die Zusammenveranlagung ist im Regelfall die für Ehegatten/eingetragene Lebenspartner günstigste Veranlagungsform. Die Einkünfte werden zwar getrennt für jeden Ehegatten/eingetragenen Lebenspartner ermittelt, anschließend aber zusammengerechnet. Danach werden alle abzugsfähigen Ausgaben wie z. B. Sonderausgaben, außergewöhnliche Belastungen beider Ehegatten/Lebenspartner abgezogen. Die Ehegatten/eingetragenen Lebenspartner werden nun wie ein Steuerpflichtiger behandelt. Auf das zu versteuernde Einkommen wird dann die **Splittingtabelle** angewandt.

Wird keine Erklärung über die Wahl der Veranlagungsart abgegeben, dann unterstellt das Finanzamt, dass die Ehegatten/eingetragenen Lebenspartner die Zusammenveranlagung wählen.

### 2.1.6 Einkommensteuertabelle/Einkommensteuertarif

Das der Einkommensteuer zu Grunde liegende Prinzip der Besteuerung nach der finanziellen Leistungsfähigkeit findet seinen sichtbarsten Ausdruck in der progressiven Gestaltung des Einkommensteuertarifs. Während die verschiedenen Abzugsbeträge vom Gesamtbetrag der Einkünfte die persönlichen Verhältnisse der Steuerpflichtigen nach Familienstand und nach ihren Sonderbelastungen im Einzelfall berücksichtigen, gilt der Einkommensteuertarif einheitlich für alle Steuerpflichtigen, d. h. Arbeitnehmer, gewerbliche Unternehmer und freiberuflich Tätige. Er bestimmt die Höhe der Steuerbelastung ausschließlich nach der Höhe des zu versteuernden Einkommens.

Der einheitliche und allgemeine Einkommensteuertarif gilt auch für Ehepaare/eingetragene Lebenspartner, die einzeln zur Einkommensteuer veranlagt werden. Bei der Zusammenveranlagung wird jedoch das Splitting-Verfahren angewendet. Dies bedeutet, dass das gemeinsame Einkommen der Ehegatten/eingetragenen Lebenspartner zunächst halbiert wird, auch bei nur

einem Einkommen, und die sich für das halbierte Einkommen nach dem Einkommensteuertarif ergebende Einkommensteuer verdoppelt wird (§ 32a Abs. 5 EStG).

**Auf das zu versteuernde Einkommen wendet das Finanzamt den Einkommensteuertarif an (§ 32a EStG).**

Als Grundlage für die Steuertabellen gilt die Berechnungsformel in § 32a Abs. 1 EStG, nach der das Bundesfinanzministerium einen Programmablaufplan für die maschinelle Berechnung der Steuertabellen veröffentlicht. Somit werden auch keine amtlich berechneten Einkommensteuertabellen mehr veröffentlicht.

### **Als Einkommensteuertabellen kommen in Betracht:**

- a) die **Grundtabelle** für Arbeitnehmer, für die während des ganzen Jahres die Steuerklasse I oder II anzuwenden war bzw. bei Einzelveranlagung auch für die Steuerklassen III, IV oder V;
- b) die **Splittingtabelle** für Arbeitnehmer, für die während des ganzen oder für einen Teil des Jahres die Steuerklassen III, IV oder V anzuwenden waren und die keine Einzelveranlagung beantragt haben. Die Splittingtabelle wird auch angewandt bei Einzelveranlagung mit Wittensplitting und beim Sondersplitting im Trennungsjahr (s. Seite 25).

### *Anlage Sonstiges, 7 bis 8*

#### 2.1.7 Verlustabzug

Als **Verlustausgleich** wird die Verrechnung negativer Einkünfte mit positiven Einkünften im selben Veranlagungszeitraum bezeichnet. Dieser Verlustausgleich ist für bestimmte negative Einkünfte nur eingeschränkt zulässig. Bei Arbeitnehmern trifft dies insbesondere zu für Verluste aus Kapitalvermögen (§ 20 Abs. 6 EStG einschließlich Auslandsverluste nach § 2a EStG), für Verluste aus Leistungen im Rahmen der sonstigen Einkünfte (§ 22 Nr. 3 EStG) und für Verluste aus privaten Veräußerungsgeschäften (§ 23 Abs. 3 EStG).

Können negative Einkünfte nicht oder nicht vollständig mit positiven Einkünften im selben Jahr verrechnet werden, kann der nicht ausgeglichene Verlustbetrag von einem positiven Gesamtbetrag der Einkünfte in einem anderen Jahr abgezogen werden. Das ist der **Verlustabzug** nach § 10d EStG.

**Ein Verlustabzug ist nur möglich, wenn also im betreffenden Veranlagungszeitraum eine negative Summe der Einkünfte vorliegt.** Im Verlustentstehungsjahr besteht ein Wahlrecht, ob und in welcher Höhe der Verlust ins Vorjahr zurückgetragen (**Verlustrücktrag**) oder ins Folgejahr vorgetragen (**Verlustvortrag**) wird. Das Wahlrecht wird in der Anlage Sonstiges in der Zeile 8 ausgeübt. Wenn kein Rücktrag gewünscht wird, ist in dieser Zeile eine Null einzutragen.

1	Name .					
2	Vorname .	<b>Anlage Sonstiges</b> <small>Diese Anlage ist bei Zusammenveranlagung von Ehegatten / Lebenspartnern gemeinsam auszufüllen.</small>				
3	Steuernummer					
<b>Sonstige Angaben und Anträge</b>						
<b>Steuerermäßigung bei Belastung mit Erbschaftsteuer</b>						
4	Ich beantrage eine Steuerermäßigung, weil in dieser Steuererklärung Einkünfte erklärt worden sind, die als Erwerb von Todes wegen ab 2017 der Erbschaftsteuer unterliegen haben (lt. gesonderter Aufstellung).	185 <input type="checkbox"/> 1 = Ja				
<b>Steuerbegünstigung für schutzwürdige Kulturgüter</b>						
5	Steuerbegünstigung nach § 10g EStG für schutzwürdige Kulturgüter, die weder zur Einkunfts-erzielung noch zu eigenen Wohnzwecken genutzt werden	151 <input type="text"/> ,-				
<b>Spendenvortrag</b>						
6	Es wurde ein verbleibender Spendenvortrag nach § 10b EStG zum 31.12.2020 festgestellt.	<table style="width: 100%; border: none;"> <tr> <td style="width: 33%; text-align: center;"><small>stpl. Person / Ehemann / Person A</small></td> <td style="width: 33%; text-align: center;"><small>Ehefrau / Person B</small></td> </tr> <tr> <td style="text-align: center;"><input type="checkbox"/> 1 = Ja</td> <td style="text-align: center;"><input type="checkbox"/> 1 = Ja</td> </tr> </table>	<small>stpl. Person / Ehemann / Person A</small>	<small>Ehefrau / Person B</small>	<input type="checkbox"/> 1 = Ja	<input type="checkbox"/> 1 = Ja
<small>stpl. Person / Ehemann / Person A</small>	<small>Ehefrau / Person B</small>					
<input type="checkbox"/> 1 = Ja	<input type="checkbox"/> 1 = Ja					
<b>Verlustabzug</b>						
7	Es wurde ein verbleibender Verlustvortrag nach § 10d EStG zum 31.12.2020 festgestellt.	<table style="width: 100%; border: none;"> <tr> <td style="width: 33%; text-align: center;"><small>stpl. Person / Ehemann / Person A</small></td> <td style="width: 33%; text-align: center;"><small>Ehefrau / Person B</small></td> </tr> <tr> <td style="text-align: center;"><input type="checkbox"/> 1 = Ja</td> <td style="text-align: center;"><input type="checkbox"/> 1 = Ja</td> </tr> </table>	<small>stpl. Person / Ehemann / Person A</small>	<small>Ehefrau / Person B</small>	<input type="checkbox"/> 1 = Ja	<input type="checkbox"/> 1 = Ja
<small>stpl. Person / Ehemann / Person A</small>	<small>Ehefrau / Person B</small>					
<input type="checkbox"/> 1 = Ja	<input type="checkbox"/> 1 = Ja					
8	<b>Antrag auf Beschränkung des Verlustrücktrags nach 2020</b> Von den nicht ausgeglichenen negativen Einkünften 2021 soll folgender Gesamtbetrag nach 2020 zurückgetragen werden	<table style="width: 100%; border: none;"> <tr> <td style="width: 33%; text-align: right;">800 <input type="text"/> ,-</td> <td style="width: 33%; text-align: right;">801 <input type="text"/> ,-</td> </tr> <tr> <td style="text-align: center;"><small>EUR</small></td> <td style="text-align: center;"><small>EUR</small></td> </tr> </table>	800 <input type="text"/> ,-	801 <input type="text"/> ,-	<small>EUR</small>	<small>EUR</small>
800 <input type="text"/> ,-	801 <input type="text"/> ,-					
<small>EUR</small>	<small>EUR</small>					
<b>Negative Einkünfte mit Bezug zu Drittstaaten</b>						
9	Es wurden verbleibende negative Einkünfte nach § 2a Abs. 1 Satz 5 EStG zum 31.12.2020 festgestellt.	<table style="width: 100%; border: none;"> <tr> <td style="width: 33%; text-align: center;"><small>stpl. Person / Ehemann / Person A</small></td> <td style="width: 33%; text-align: center;"><small>Ehefrau / Person B</small></td> </tr> <tr> <td style="text-align: center;"><input type="checkbox"/> 1 = Ja</td> <td style="text-align: center;"><input type="checkbox"/> 1 = Ja</td> </tr> </table>	<small>stpl. Person / Ehemann / Person A</small>	<small>Ehefrau / Person B</small>	<input type="checkbox"/> 1 = Ja	<input type="checkbox"/> 1 = Ja
<small>stpl. Person / Ehemann / Person A</small>	<small>Ehefrau / Person B</small>					
<input type="checkbox"/> 1 = Ja	<input type="checkbox"/> 1 = Ja					
<b>Freibetrag für bestandsgeschützte Alt-Anteile an Investmentfonds</b>						
10	Es wurde ein verbleibender Freibetrag für bestandsgeschützte Alt-Anteile an Investmentfonds nach § 56 Abs. 6 Satz 2 InvStG zum 31.12.2020 festgestellt.	<table style="width: 100%; border: none;"> <tr> <td style="width: 33%; text-align: center;"><small>stpl. Person / Ehemann / Person A</small></td> <td style="width: 33%; text-align: center;"><small>Ehefrau / Person B</small></td> </tr> <tr> <td style="text-align: center;"><input type="checkbox"/> 1 = Ja</td> <td style="text-align: center;"><input type="checkbox"/> 1 = Ja</td> </tr> </table>	<small>stpl. Person / Ehemann / Person A</small>	<small>Ehefrau / Person B</small>	<input type="checkbox"/> 1 = Ja	<input type="checkbox"/> 1 = Ja
<small>stpl. Person / Ehemann / Person A</small>	<small>Ehefrau / Person B</small>					
<input type="checkbox"/> 1 = Ja	<input type="checkbox"/> 1 = Ja					
<b>Antrag zur Aufteilung der Abzugsbeträge bei Einzelveranlagung von Ehegatten / Lebenspartnern</b>						
11	Laut übereinstimmendem Antrag sind die Sonderausgaben, außergewöhnlichen Belastungen sowie die Steuerermäßigung für haushaltsnahe Beschäftigungsverhältnisse, Dienstleistungen und Handwerkerleistungen sowie die Steuerermäßigung für energetische Maßnahmen bei zu eigenen Wohnzwecken genutzten Gebäuden je zur Hälfte aufzuteilen.  (Der Antrag auf Aufteilung in einem anderen Verhältnis als je zur Hälfte - des Freibetrages zur Abgeltung eines Sonderbedarfs bei Berufsausbildung eines gemeinsamen volljährigen Kindes ist in Zeile 64 der Anlage Kind, - bei Übertragung des Behinderten- oder Hinterbliebenen-Pauschbetrags eines gemeinsamen Kindes ist in Zeile 72 der Anlage Kind, - bei Übertragung der behinderungsbedingten Fahrtkostenpauschale eines gemeinsamen Kindes ist in Zeile 75 der Anlage Kind zu stellen.)	222 <input type="checkbox"/> 1 = Ja				
<b>Forschungszulage</b>						
12	Es wird beantragt, die Festsetzung der Einkommensteuer bis zur Festsetzung der Forschungszulage oder bis zur gesonderten und einheitlichen Feststellung an der festgesetzten Forschungszulage zurückzustellen.  - Bei einer anspruchsberechtigten Personengesellschaft: Erläuterungen lt. gesonderter Aufstellung -	860 <input type="checkbox"/> 1 = Ja				



### Verlustrücktrag

Verluste, die bei der Ermittlung des Gesamtbetrages der Einkünfte nicht ausgleichbar sind, können bis zu einem Betrag von 10.000.000 € (bei zusammen veranlagten Ehegatten/eingetragenen Lebenspartnern 20.000.000 €) vom Gesamtbetrag der Einkünfte des unmittelbar vorangegangenen Veranlagungszeitraums vorrangig vor Sonderausgaben, außergewöhnlichen Belastungen und sonstigen Abzugsbeträgen abgezogen werden. Ohne Begrenzung des Verlustrücktrages kann es sein, dass alle nach dem Gesamtbetrag der Einkünfte des Vorjahres folgenden steuerlichen Abzugspositionen (Sonderausgaben, außergewöhnliche Belastungen, evtl. Freibeträge für Kinder usw.) sich nicht mehr steuermindernd auswirken. Falls der Verlustrücktrag beschränkt werden soll, ist der gewünschte Abzugsbetrag in die Zeile 8 der Anlage Sonstiges einzutragen. Dabei sollte die Höhe des Rücktrages so begrenzt werden, dass das zu versteuernde Einkommen des Vorjahres **nicht unter den Grundfreibetrag** sinkt.

**Ohne Eintrag trägt das Finanzamt automatisch Ihren Verlust bis in Höhe des Gesamtbetrages der Einkünfte des Vorjahres zurück.** Nach Zugang des geänderten Steuerbescheids für das Vorjahr können Sie im Wege des Einspruchs noch **nachträglich den Verlustrücktrag begrenzen**. Dies müssen Sie innerhalb der Einspruchsfrist für den neuen Steuerbescheid beantragen.

### Verlustvortrag

Die nicht im Wege eines Verlustabzugs im Jahr der Veranlagung oder durch einen Verlustrücktrag ausgeglichenen Verluste können zeitlich unbegrenzt in den folgenden Veranlagungszeiträumen bis zu einem Gesamtbetrag der Einkünfte von 1 Mio. € (2 Mio. € bei zusammen veranlagten Ehegatten/eingetragenen Lebenspartnern) unbeschränkt vorrangig vor Sonderausgaben, außergewöhnlichen Belastungen und sonstigen Abzugsbeträgen abgezogen werden. Für den über 1 Mio. € hinausgehenden Betrag ist ein Ausgleich bis zu 60 Prozent der Einkünfte möglich. Die Höhe des Verlustabzugs ist beim Verlustvortrag nicht antragsabhängig; beim Verlustvortrag muss der Abzug so hoch wie möglich angesetzt werden.

Der Verlustvortrag kann im Gegensatz zum Verlustrücktrag **nicht begrenzt** werden. Kann der Verlustvortrag nicht vollständig verrechnet werden, geht er in den Verlustfeststellungsbescheid dieses Jahres ein.

## 2.2 Sonderausgaben

Bei den Sonderausgaben handelt es sich um bestimmte private Lebenshaltungskosten, die vom Gesetzgeber aus besonderen sozialen, bildungsbedingten und volkswirtschaftlichen Erwägungen vom Einkommen abgezogen werden können. Bei diesen Aufwendungen darf es sich weder um Betriebsausgaben noch um Werbungskosten handeln. Sonderausgaben im engeren Sinne sind z. B. Vorsorgeaufwendungen, Unterhaltsleistungen an den geschiedenen

oder dauernd getrennt lebenden Ehegatten, Spenden usw. Dazu gehört auch der Verlustabzug (§ 10d EStG), der wie Sonderausgaben berücksichtigt wird.

Im Bereich der Vorsorgeaufwendungen wird unterschieden zwischen der Gruppe der Altersvorsorgeaufwendungen und der Gruppe der sonstigen Vorsorgeaufwendungen, innerhalb derer bestimmte Beiträge zur Kranken- und Pflegeversicherung eine Sonderstellung einnehmen.

Vorsorgeaufwendungen sind nur absetzbar, soweit sie in keinem unmittelbaren wirtschaftlichen Zusammenhang mit steuerfreien Einnahmen stehen. Diese Einschränkung gilt nicht, wenn die Vorsorgeaufwendungen

- in unmittelbarem wirtschaftlichen Zusammenhang mit in einem Mitgliedstaat der Europäischen Union, in einem EWR-Staat oder in der Schweiz erzielten Einnahmen aus nicht-selbständiger Tätigkeit stehen, wobei
- diese Einnahmen nach einem Abkommen zur Vermeidung der Doppelbesteuerung im Inland steuerfrei sind und
- der Beschäftigungsstaat keinerlei steuerliche Berücksichtigung von Vorsorgeaufwendungen im Rahmen der Besteuerung dieser Einnahmen zulässt.

## *Anlage Vorsorgeaufwand, 4 bis 10*

### 2.2.1 Altersvorsorgeaufwendungen

**Zu den Altersvorsorgeaufwendungen („Basisversorgung“) gehören:**

- Beiträge zur gesetzlichen Rentenversicherung (Arbeitnehmer- und Arbeitgeberanteil),
- Beiträge zu einer landwirtschaftlichen Alterskasse,
- Beiträge zu berufsständischen Versorgungseinrichtungen (z. B. Versorgungswerk der Steuerberater, Rechtsanwaltskammer, Ärztekammer etc.),
- Beiträge zu privaten Leibrentenversicherungen, bei denen die erworbenen Anwartschaften nicht beleihbar, nicht vererblich, nicht übertragbar, nicht veräußerbar und nicht kapitalisierbar sind. Eine solche Versicherung darf nicht vor Vollendung des 62. Lebensjahres (60. Lebensjahres für Verträge, die vor 2012 abgeschlossen wurden) und nur in Form einer lebenslangen monatlichen Rente ausgezahlt werden („Rürup-Rente“). Die Absicherung von Zusatzrisiken wie Berufs- oder Erwerbsminderungsrisiko sowie von Hinterbliebenen ist unschädlich. Hinterbliebene sind der Ehegatte beziehungsweise der eingetragene Lebenspartner und die Kinder, solange für diese ein Anspruch auf Kindergeld oder Kinderfreibetrag besteht.

Name		Anlage	
Vorname		Vorsorgeaufwand	
Steuernummer		Diese Anlage ist bei Zusammenanlegung von Ehegatten / Lebenspartnern gemeinsam auszufüllen.	
Angaben zu Vorsorgeaufwendungen			52
Beiträge zur Altersvorsorge			
		stplf. Person / Ehemann / Person A EUR	Ehefrau / Person B EUR
4	- Arbeitnehmeranteil lt. Nr. 23 a/b der Lohnsteuerbescheinigung	300	400
5	Beiträge zur landwirtschaftlichen Altersklassen-, zu berufständischen Versorgungseinrichtungen, die den gesetzlichen Rentenversicherungen vergleichbare Leistungen erbringen (abzüglich steuerfreier Zuschüsse lt. Nr. 22b der Lohnsteuerbescheinigung) - ohne Beiträge, die in Zeile 4 geltend gemacht werden -	301	401
6	Beiträge zu gesetzlichen Rentenversicherungen - ohne Beiträge, die in Zeile 4 geltend gemacht werden -	302	402
7	Erstattete Beiträge und / oder steuerfreie Zuschüsse zu den Zeilen 4 bis 6 (ohne Zuschüsse, die von den Beiträgen lt. Zeile 8 abzuziehen sind und ohne Zuschüsse lt. Zeile 9 und 10)	309	409
8	Beiträge zu zertifizierten Basisrentenverträgen (sog. Rürup-Verträge) mit Laufzeitbeginn nach dem 31.12.2004 (abzgl. steuerfreier Zuschüsse) - ohne Altersvorsorgebeiträge, die in der Anlage AV geltend gemacht werden -	303	403
9	Arbeitgeberanteil / -zuschuss lt. Nr. 22 a/b der Lohnsteuerbescheinigung	304	404
10	Arbeitgeberanteil zu gesetzlichen Rentenversicherungen im Rahmen einer pauschal besteuerten geringfügigen Beschäftigung (bitte Anleitung beachten)	306	406
Beiträge zur inländischen gesetzlichen Kranken- und Pflegeversicherung			
11	Arbeitnehmerbeiträge zu Krankenversicherungen lt. Nr. 25 der Lohnsteuerbescheinigung	320	420
12	In Zeile 11 enthaltene Beiträge, aus denen sich kein Anspruch auf Krankengeld ergibt	322	422
13	Arbeitnehmerbeiträge zu sozialen Pflegeversicherungen lt. Nr. 26 der Lohnsteuerbescheinigung	323	423
14	Zu den Zeilen 11 bis 13: Von der Kranken- und/oder sozialen Pflegeversicherung erstattete Beiträge	324	424
15	In Zeile 14 enthaltene Beiträge zur Krankenversicherung, aus denen sich kein Anspruch auf Krankengeld ergibt, und zur sozialen Pflegeversicherung	325	425
16	Beiträge zu Krankenversicherungen - ohne Beiträge, die in Zeile 11 geltend gemacht werden - (z. B. bei Rentnern; bei freiwillig gesetzlich versicherten Selbstzahlern)	326	426
17	In Zeile 16 enthaltene Beiträge zur Krankenversicherung, aus denen sich ein Anspruch auf Krankengeld ergibt	328	428
18	Beiträge zu sozialen Pflegeversicherungen - ohne Beiträge, die in Zeile 13 geltend gemacht werden - (z. B. bei Rentnern; bei freiwillig gesetzlich versicherten Selbstzahlern)	329	429
19	Zu den Zeilen 16 bis 18: Von der Kranken- und/oder sozialen Pflegeversicherung erstattete Beiträge	330	430
20	In Zeile 19 enthaltene Beiträge zur Krankenversicherung, aus denen sich ein Anspruch auf Krankengeld ergibt	331	431
21	Zuschuss zu den Beiträgen lt. Zeile 16 und / oder 18 - ohne Beiträge lt. Zeile 37 und 39 - (z. B. von der Deutschen Rentenversicherung)	332	432
22	Über die Basisabsicherung hinausgehende Beiträge zu Krankenversicherungen (z. B. für Wahlleistungen, Zusatzversicherung) abzüglich erstatteter Beiträge	338	438
Beiträge zur inländischen privaten Kranken- und Pflegeversicherung			
23	Beiträge zu Krankenversicherungen (nur Basisabsicherung, keine Wahlleistungen)	350	450
24	Beiträge zu Pflege-Pflichtversicherungen	351	451
25	Zu den Zeilen 23 und 24: Von der privaten Kranken- und / oder Pflege-Pflichtversicherung erstattete Beiträge	352	452
26	Zuschuss von dritter Seite zu den Beiträgen lt. Zeile 23 und / oder 24 (z. B. von der Deutschen Rentenversicherung)	353	453
27	Über die Basisabsicherung hinausgehende Beiträge zu Krankenversicherungen (z. B. für Wahlleistungen, Zusatzversicherung) und / oder zu zusätzlichen Pflegeversicherungen abzüglich erstatteter Beiträge	354	454

Steuernummer			
<b>Beiträge zur ausländischen gesetzlichen oder privaten Kranken- und Pflegeversicherung</b>			
		stplf. Person / Ehegatten / Person A EUR	Ehefrau / Person B EUR
31	Beiträge (abzüglich steuerfreier Zuschüsse - ohne Beträge lt. Zeile 37 -) zur Krankenversicherung, die mit einer inländischen Krankenversicherung vergleichbar ist (nur Basisabsicherung, keine Wahlleistungen)	333	433
32	In Zeile 31 enthaltene Beiträge zur Krankenversicherung, aus denen sich kein Anspruch auf Krankengeld ergibt	334	434
33	Beiträge (abzüglich steuerfreier Zuschüsse - ohne Beträge lt. Zeile 39 -) zur sozialen Pflegeversicherung / Pflege-Pflichtversicherung, die mit einer inländischen Pflegeversicherung vergleichbar ist	335	435
<b>Zu den Zeilen 31 bis 33:</b>			
34	Von der Kranken- und / oder sozialen Pflegeversicherung / Pflege-Pflichtversicherung erstattete Beiträge	336	436
35	In Zeile 34 enthaltene Beiträge zur Krankenversicherung, aus denen sich kein Anspruch auf Krankengeld ergibt, und zur sozialen Pflegeversicherung	337	437
36	Über die Basisabsicherung hinausgehende Beiträge (abzüglich erstatteter Beiträge) zu Krankenversicherungen und zusätzlichen Pflegeversicherungen (z.B. für Wahlleistungen, Zusatzversicherung)	339	439
<b>Steuerfreie Arbeitgeberzuschüsse</b>			
37	Gesetzlichen Krankenversicherung lt. Nr. 24 a der Lohnsteuerbescheinigung	360	460 (e)
38	Privaten Krankenversicherung lt. Nr. 24 b der Lohnsteuerbescheinigung	361	461 (e)
39	Gesetzlichen Pflegeversicherung lt. Nr. 24 c der Lohnsteuerbescheinigung	362	462 (e)
<b>Als Versicherungsnehmer für andere Personen übernommene Kranken- und Pflegeversicherungsbeiträge</b>			
<small>- "Andere Personen" sind z. B. Kinder, für die kein Anspruch auf Kindergeld / Kinderfreibetrag besteht (bei Anspruch auf Kindergeld / Kinderfreibetrag sind die Eintragungen in den Zeilen 31 bis 42 der Anlage Kind vorzunehmen) -</small>			
40	IdNr. der mitversicherten Person	Name, Vorname, Geburtsdatum der mitversicherten Person	
40	600		
		stplf. Person / Ehegatten / Lebenspartner EUR	
41	Beiträge (abzüglich steuerfreier Zuschüsse) zu privaten Krankenversicherungen (nur Basisabsicherung, keine Wahlleistungen)	601	(e)
42	Beiträge (abzüglich steuerfreier Zuschüsse) zu Pflege-Pflichtversicherungen	602	(e)
43	<b>Zu den Zeilen 41 und 42:</b> Von der privaten Kranken- und / oder Pflege-Pflichtversicherung erstattete Beiträge	603	(e)
44	Beiträge (abzüglich erstatteter Beiträge) zu privaten Kranken- und/oder Pflegeversicherungen (ohne Basisabsicherung, z. B. für Wahlleistungen, Zusatzversicherung)	604	(e)
<b>Weitere sonstige Vorsorgeaufwendungen</b>			
		stplf. Person / Ehemann / Person A EUR	Ehefrau / Person B EUR
45	Arbeitnehmerbeiträge zur Arbeitslosenversicherung lt. Nr. 27 der Lohnsteuerbescheinigung	370	470 (e)
		stplf. Person / Ehegatten / Lebenspartner EUR	
46	Beiträge (abzüglich steuerfreier Zuschüsse und erstatteter Beiträge) zu - Versicherungen gegen Arbeitslosigkeit - ohne Beiträge, die in Zeile 45 geltend gemacht werden -	500	(e)
47	- freiwilligen eigenständigen Erwerbs- und Berufsunfähigkeitsversicherungen	501	(e)
48	- Unfall- und Haftpflichtversicherungen sowie Risikoversicherungen, die nur für den Todesfall eine Leistung vorsehen	502	(e)
49	- Rentenversicherungen mit Kapitalwahlrecht und / oder Kapitallebensversicherungen mit einer Laufzeit von mindestens 12 Jahren sowie einem Laufzeitbeginn und der ersten Beitragszahlung vor dem 1. 1. 2005	503	(e)
50	- Rentenversicherungen ohne Kapitalwahlrecht mit Laufzeitbeginn und erster Beitragszahlung vor dem 1. 1. 2005 (auch steuerpflichtige Beiträge zu Versorgungs- und Pensionskassen) - ohne Altersvorsorgebeiträge, die in der Anlage AV geltend gemacht werden -	504	(e)
<b>Ergänzende Angaben zu Vorsorgeaufwendungen</b>			
		stplf. Person / Ehemann / Person A	Ehefrau / Person B
51	Haben Sie zu Ihrer Krankenversicherung oder Ihren Krankheitskosten Anspruch auf steuerfreie Zuschüsse, steuerfreie Arbeitgeberbeiträge oder steuerfreie Beihilfen?	307	407
		2 = Nein	2 = Nein
Es bestand 2021 keine gesetzliche Rentenversicherungspflicht aus dem <b>aktiven</b> Dienstverhältnis / aus der Tätigkeit			
52	- als Beamter / Beamtin	380	480
		1 = Ja	1 = Ja
53	- als Vorstandsmitglied / GmbH-Gesellschafter-Geschäftsführer/in	381	481
		1 = Ja	1 = Ja
54	- als (z. B. Praktikant/in, Student/in im Praktikum) Bezeichnung	382	482
		1 = Ja	1 = Ja
55	Aufgrund des genannten Dienstverhältnisses / der Tätigkeit bestand hingegen eine Anwartschaft auf Altersversorgung	383	483
		1 = Ja 2 = Nein	1 = Ja 2 = Nein
56	Es wurde Arbeitslohn aus einem <b>nicht aktiven</b> Dienstverhältnis - insbesondere Betriebsrente / Werkspension - bezogen, bei dem es sich nicht um steuerbegünstigte Versorgungsbezüge (Zeilen 11 bis 16 der Anlage N) handelt. Bei Altersteilzeit ist hier keine Eintragung vorzunehmen	385	485
		1 = Ja	1 = Ja

- Beiträge zu einer ab 2014 abgeschlossenen privaten Berufsunfähigkeits- beziehungsweise Erwerbsminderungsversicherung, deren Leistungen nur in Form einer monatlichen lebenslangen Rente erfolgen dürfen (Ausnahme: medizinisch begründeter Wegfall der Berufsunfähigkeit oder der verminderten Erwerbsfähigkeit). Die Ansprüche aus dem Vertrag dürfen nicht beleihbar, nicht vererblich, nicht übertragbar, nicht veräußerbar und nicht kapitalisierbar sein. Es dürfen nur Versicherungsfälle abgedeckt sein, die vor der Vollendung des 67. Lebensjahres eintreten. Bei Eintritt des Versicherungsfalls nach dem 55. Lebensjahr kann die Höhe der zugesagten Rente vom Alter abhängig gemacht werden.

Die zu den Altersvorsorgeaufwendungen zählenden privaten Verträge müssen ein Zertifizierungsverfahren durchlaufen haben, in dessen Rahmen die Voraussetzungen nach dem sogenannten Altersvorsorgeverträge-Zertifizierungsgesetz geprüft wurden. Entsprechende Produkte werden üblicherweise unter Hinweis auf die steuerliche Förderung am Markt erworben. Außerdem sind die Beiträge nur dann als Basisversorgung absetzbar, wenn der Steuerpflichtige gegenüber seinem Anbieter in die elektronische Datenübermittlung an das Finanzamt eingewilligt hat.

Beim Abzug der aufgeführten Vorsorgeaufwendungen gibt es jedoch Einschränkungen. So waren im Jahr 2020 lediglich 90 % steuerlich absetzbar. Der Prozentsatz steigt jährlich um zwei Prozentpunkte, d. h. für 2021 sind 92 % der Beiträge, für 2022 dann 94 % usw. abzugsfähig. Ab dem Jahr 2025 sind 100 % der Altersvorsorgebeiträge absetzbar. Die Arbeitgeberanteile zur gesetzlichen Rentenversicherung oder ähnliche, gleichgestellte steuerfreie Arbeitgeberzuschüsse sind zwar bei der Ermittlung der Altersvorsorgeaufwendungen mitzurechnen. Sie sind jedoch nach Anwendung des abzugsfähigen Prozentsatzes auf die Altersvorsorgeaufwendungen vom Zwischenergebnis wieder abzuziehen. Zudem sind die abzugsfähigen Beiträge auf einen Höchstbetrag begrenzt. In der Endphase im Jahr 2025 beträgt er entsprechend des aktuellen Höchstbetrages zur knappschaftlichen Rentenversicherung bei Alleinstehenden 25.787 €, bei Verheirateten 51.574 €. Im Jahr 2021 beträgt er 92 % der zuvor genannten Beträge (23.724 € bei Alleinstehenden bzw. 47.448 € bei Verheirateten). Auch hier kommt es zu einer jährlichen Anhebung um zwei Prozentpunkte bis zum Jahr 2025. Der Höchstbetrag vermindert sich um die Arbeitgeberanteile zur gesetzlichen Rentenversicherung oder ähnliche, gleichgestellte steuerfreie Arbeitgeberzuschüsse.

### ⇒ BEISPIEL

Peter Fröhlich ist alleinstehend und bezieht im Jahr 2021 einen Bruttolohn von 32.000 €. Sein anteiliger Arbeitnehmerbeitrag zur Rentenversicherung (RV) beträgt 2.976 €. Der steuerfreie Arbeitgeberanteil beträgt ebenfalls 2.976 €. Zusätzlich hat Fröhlich sich noch abgesichert über eine Zusatz-Rentenversicherung von 2.400 € im Jahr. Sie enthält eine Berufs- und Erwerbsminderungs-Risikoversicherung und wird erst nach Vollendung des 62. Lebensjahres als lebenslange monatliche Rente gezahlt.

### Anzurechnende Beiträge zur Altersvorsorge (Basisversorgung):

– Arbeitnehmerbeitrag zur Rentenversicherung	2.976,00 €
– Arbeitgeberbeitrag zur Rentenversicherung	2.976,00 €
– Beiträge zur Zusatz-Rentenversicherung	2.400,00 €
= tatsächlich geleistete Beiträge insgesamt	<u>8.352,00 €</u>

hiervon abzugsfähig	
im Jahr 2021 anteilig (92 % von 8.352 €)	7.683,84 €
minus steuerfreier Arbeitgeberanteil zur RV	<u>2.976,00 €</u>
= abzugsfähige Altersvorsorgeaufwendungen	<u>4.707,84 €</u>
Höchstbetragsbeschränkung	
(für das Jahr 2021 also 92 % von 25.787,00 €)	23.724,00 €
minus steuerfreier Arbeitgeberanteil	<u>2.976,00 €</u>
= persönlicher Höchstbetrag	<u>20.748,00 €</u>

Der persönliche Höchstbetrag darf nicht überschritten werden. Im Beispiel von Herrn Fröhlich ist dies nicht der Fall, d. h. er kann im Rahmen der Basisversorgung 4.707,84 € absetzen.

**Wichtig für alle Minijobber:** Im Veranlagungszeitraum 2021 sieht das Formular in der Zeile 10 der Anlage Vorsorgeaufwand die Möglichkeit vor, Arbeitgeberbeiträge zur Rentenversicherung im Rahmen eines pauschal besteuerten geringfügigen Beschäftigungsverhältnisses bis 450 € einzutragen. Die Ausübung dieses Eintragungswahlrechts kann jedoch nur dann sinnvoll sein, wenn der Minijobber den Arbeitgeberbeitrag zur Rentenversicherung in Höhe von 15 % (bzw. in Höhe von 5 % beim Minijob im Privathaushalt) aus eigener Tasche auf den Regelbeitragsatz (2021: 18,6 %) aufstockt und den Aufstockungsbetrag in der Zeile 6 der Anlage Vorsorgeaufwand aufführt.

Werden die Rentenversicherungsbeiträge im Rahmen einer pauschal besteuerten geringfügigen Beschäftigung in die Berechnung der abzugsfähigen Basisversorgung einbezogen und ergibt sich dadurch ein niedrigerer Betrag, so ist von den Eintragungen in den Zeilen 6 und 10 abzuraten (keine Eintragungspflicht).

## *Anlage Vorsorgeaufwand, 11 bis 50*

### 2.2.2 Sonstige Vorsorgeaufwendungen

In der Gruppe der sonstigen Vorsorgeaufwendungen sind die Kranken- und Pflegeversicherungsbeiträge zum vollen Abzug zugelassen, soweit sie dazu dienen, nach Art, Umfang und Höhe eine Grundsicherung zu gewährleisten, die sich an dem sozialhilfgleichen Versorgungsniveau entsprechend der Vorschriften des Zwölften Buches Sozialgesetzbuch orientiert. Sofern der elektronischen Datenübermittlung nicht widersprochen wurde, melden die Krankenkassen beziehungsweise Versicherungsunternehmen diese Beiträge dem Finanzamt unter Angabe der Steueridentifikationsnummer des Versicherten.

#### **Abzug für gesetzlich Krankenversicherte**

Abzugsfähig sind die eigenen Anteile des gesetzlich Krankenversicherten zur Kranken- und Pflegeversicherung inklusive vom Versicherten getragener kassenindividueller Zusatzbeiträge

nach § 242 SGB V. Nicht abzugsfähig sind Zusatzprämien für Wahltarife, für die der Versicherte allein aufkommt und die Leistungen abdecken, die über das Maß einer sozialhilfegleichen Versorgung hinausgehen. Hat der Versicherte wegen seiner Beiträge einen Anspruch auf Krankengeldzahlung im Krankheitsfall (Regelfall Arbeitnehmer), so sind die abzugsfähigen Beiträge zur gesetzlichen Krankenversicherung um 4 % zu kürzen. Keine Kürzung erfolgt somit beispielsweise bei gesetzlich versicherten Rentenbeziehern. Bei den abzugsfähigen Arbeitnehmerbeiträgen zur gesetzlichen Pflegeversicherung kommt es generell zu keiner Kürzung.

### **Abzug für privat Krankenversicherte**

Auch bei privat Krankenversicherten sind nur die Beitragsanteile abzugsfähig, die Leistungen abdecken, die eine existenznotwendige Krankenversorgung entsprechend dem Leistungskatalog einer gesetzlichen Krankenversicherung sicherstellen. Dabei sind auch die Beiträge zur Absicherung von Ehegatten, Kindern und Partnern einer eingetragenen Lebenspartnerschaft begünstigt. Werden für die nicht begünstigten Leistungen Zusatztarife berechnet, so sind diese bei der Ermittlung des abzugsfähigen Betrages nicht zu berücksichtigen.

Die Versicherungsunternehmen stellen in der Regel nach Ablauf des Kalenderjahres Bescheinigungen aus, aus denen die Versicherten entnehmen können, welche Beitragsanteile auf Basisleistungen und welche auf Zusatzleistungen entfallen.

Arbeitnehmer, deren Bruttolohn über der Versicherungspflichtgrenze liegt und die daher entweder freiwillig in einer gesetzlichen Krankenversicherung oder in einer privaten Krankenversicherung versichert sind, erhalten vom Arbeitgeber in der Regel einen steuerfreien Zuschuss. Für den Sonderfall, dass der Zuschuss die zur Basisabsicherung geleisteten Beiträge übersteigt, ist der übersteigende Anteil dem Gesamtbetrag der Einkünfte hinzuzurechnen.

### **Abzug von eigenen Beiträgen des Kindes zur Basisabsicherung**

Soweit Eltern für ein Kind Anspruch auf einen Kinderfreibetrag oder auf Kindergeld haben, können sie als Unterhaltsverpflichtete eigene Beiträge des Kindes zur Basisabsicherung, die sie wirtschaftlich getragen haben, geltend machen. Hierbei kommt es nicht darauf an, ob die Beiträge in Form von Bar- oder Sachunterhaltsleistungen getragen wurden. Wohnt ein Kind folglich im elterlichen Haushalt, können die Eltern die Beiträge des Kindes zur eigenen Basisabsicherung beispielsweise selbst dann ansetzen, wenn die Beiträge von einem Arbeitslohn des Kindes abgeführt wurden (Anlage Kind, Zeilen 31–42). Die Beiträge können zwischen den Eltern und dem Kind aufgeteilt, im Ergebnis aber nur einmal – entweder bei den Eltern oder beim Kind – als Vorsorgeaufwendungen berücksichtigt werden (Grundsatz der Einmalberücksichtigung).

### **Minderung der Abzugsbeträge um Beitragsrückerstattungen**

Erstattet die Krankenversicherung im Laufe des Jahres Beiträge im Rahmen eines Bonusprogramms an den Versicherten zurück, sind die zuvor erläuterten Abzugsbeträge um diese Zahlungen zu kürzen. Die Kürzung unterbleibt, wenn es sich bei der Auszahlung im Rahmen

des Bonusprogramms lediglich um eine teilweise oder komplette Kostenerstattung für „zusätzliche“ Gesundheitsmaßnahmen handelt, die außerhalb des üblichen Leistungskataloges des Versicherungsträgers liegen und für die der Versicherte in Vorlage getreten ist. In letzterem Fall sieht die Krankenversicherung auch von der üblichen elektronischen Meldung der Bonuszahlung an das Finanzamt ab.

## Weitere sonstige Vorsorgeaufwendungen

### Neben den Kranken- und Pflegeversicherungsbeiträgen gehören die Beiträge folgender Versicherungen zu den sonstigen Vorsorgeaufwendungen:

- Arbeitnehmeranteile zur Arbeitslosenversicherung
- Private Zusatzkrankenversicherung
- Freiwillige Pflegeversicherung
- Berufsunfähigkeitsversicherung/Erwerbsminderungsversicherung, die nicht als „Basisvorsorge-Vertrag“ zertifiziert ist
- Unfallversicherung
- Haftpflichtversicherungen (Privat-/Tierhalter-/Kfz-, ohne Kaskoanteil)
- Risikolebensversicherungen/Sterbeversicherungen
- Rentenversicherungen mit Kapitalwahlrecht und Kapitallebensversicherungen mit mindestens 12 Jahren Laufzeit und Laufzeitbeginn und erster Beitragszahlung vor dem 1. Januar 2005 (werden jedoch nur zu 88 % in die Berechnung miteinbezogen)
- Rentenversicherungen ohne Kapitalwahlrecht mit Laufzeitbeginn und erster Beitragszahlung vor dem 1. Januar 2005 (einschließlich steuerpflichtiger Beiträge zu Versorgungs- und Pensionskassen)

**Nicht begünstigt** sind fondsgebundene Lebensversicherungen oder Versicherungen, aus deren Ansprüchen der Steuerpflichtige solche Darlehen sichert oder tilgt, deren Finanzierungskosten Betriebsausgaben oder Werbungskosten darstellen.

Voraussetzung für den Abzug der Beiträge als Vorsorgeaufwendungen ist,

1. dass sie nicht unmittelbar wirtschaftlich mit steuerfreien Einnahmen zusammenhängen (*Ausnahme siehe Seite 29*),
2. a) dass sie an Versicherungsunternehmen, die ihren Sitz oder ihre Geschäftsleitung in einem Mitgliedstaat der Europäischen Gemeinschaften haben und das Versicherungsgeschäft im Inland betreiben dürfen, und Versicherungsunternehmen, denen die Erlaubnis zum Geschäftsbetrieb im Inland erteilt ist,



2. b) an einen Sozialversicherungsträger oder eine berufsständische Versorgungseinrichtung geleistet werden und
3. nicht vermögenswirksame Leistungen darstellen, für die Anspruch auf eine Arbeitnehmer-Sparzulage nach dem Vermögensbildungsgesetz besteht.

Die Beiträge zu den Versicherungen kann derjenige als Sonderausgaben geltend machen, der sie als Versicherungsnehmer aufgewendet hat. Bei Ehegatten, für die der Splittingtarif gilt, ist es gleichgültig, wer von ihnen die Beiträge entrichtet hat. Keine Sonderausgaben sind die Beiträge zu Sachversicherungen, z. B. Hausratversicherungen, Kfz-Kaskoversicherung und Rechtsschutzversicherung.

Der **Höchstbetrag** für die Summe der sonstigen Vorsorgeaufwendungen beträgt 2.800 €. Er gilt jedoch nur für diejenigen Steuerpflichtigen, die ihre Krankenversicherungsbeiträge in vollem Umfang allein tragen müssen. Diese Personen haben in der Zeile 51 der Anlage Vorsorgeaufwand die Kennziffer „2“ einzutragen. Für alle anderen Steuerpflichtigen (die Mehrzahl der Arbeitnehmer, Rentner und Beamten) gilt ein Höchstbetrag von jährlich 1.900 €. Die Zugehörigkeit zu diesem Personenkreis ist durch keinen gesonderten Eintrag in der Anlage Vorsorgeaufwand zu kennzeichnen. Bei zusammen veranlagten Ehe- bzw. Lebenspartnern ergibt sich der Höchstbetrag aus der Summe der jedem Ehe- bzw. Lebenspartner jeweils zustehenden Höchstbeträge.

Ist die Summe der in den sonstigen Vorsorgeaufwendungen enthaltenen Beiträge zur Basis-Krankenversicherung und Pflegepflichtversicherung höher als die genannten Höchstbeträge, so ist diese Summe anstelle der Höchstbeträge abziehbar („Mindestbetrag“).

**⇒ BEISPIEL** Der ledige kinderlose Arbeitnehmer Peter Fröhlich bezieht wie im vorhergehenden Beispiel 2021 einen Jahresbruttoarbeitslohn von 32.000 €. Neben seinen Arbeitnehmeranteilen zur gesetzlichen Sozialversicherung zahlt er jährlich 400 € für eine Kfz-Haftpflichtversicherung sowie 1.200 € für eine Kapitallebensversicherung, die er im Jahr 1995 abgeschlossen hatte.

### Anzurechnende sonstige Vorsorgeaufwendungen:

Arbeitnehmeranteil zur gesetzlichen Krankenversicherung (7,3 % von 32.000 €)	2.336,00 €
Arbeitnehmeranteil zum kassenindividuellen Zusatzbeitrag (im Beispiel 0,5 %)	160,00 €
Arbeitnehmeranteil zur gesetzlichen Pflegeversicherung einschließlich Zuschlag für Kinderlose (1,775 % von 32.000 €)	568,00 €
Arbeitnehmeranteil zur Arbeitslosenversicherung (1,20 % von 32.000 €)	384,00 €
Kfz-Haftpflichtversicherung	400,00 €
Kapitallebensversicherung (88 % von 1.200 €)	<u>1.056,00 €</u>
<b>Gesamtaufwendungen</b>	<b>4.904,00 €</b>
maximal jedoch Höchstbetrag	<u><u>1.900,00 €</u></u>

Vergleich mit den abzugsfähigen Beiträgen zur Basiskrankenversicherung und Pflegepflichtversicherung (Mindestbetrag):

Arbeitnehmeranteil zur gesetzlichen Krankenversicherung inklusive Arbeitnehmeranteil zum kassenindividuellen Zusatzbeitrag (2.336 € + 160 €)	2.496,00 €
abzüglich 4 % wegen Krankengeldanspruch im Krankheitsfall	– 99,84 €
zzgl. Arbeitnehmeranteil zur gesetzlichen Pflegeversicherung	<u>568,00 €</u>
<b>Gesamtaufwendungen (Mindestbetrag)</b>	<b><u>2.964,16 €</u></b>

Der Mindestbetrag von 2.964,16 € ist im Bereich der sonstigen Vorsorgeaufwendungen abziehbar, da er den Höchstbetrag von 1.900 € übersteigt.

Zusammen mit den Altersvorsorgeaufwendungen des vorherigen Beispiels von 4.707,84 € kann Peter Fröhlich für 2021 insgesamt 7.672,00 € Vorsorgeaufwendungen einkommensmindernd geltend machen.

### 2.2.3 Vorsorgepauschale

**Bis zum Veranlagungsjahr 2009 war im Rahmen der Günstigerprüfung noch eine weitere Berechnungsvariante zu ermitteln, die sogenannte Vorsorgepauschale. Diese Möglichkeit entfiel ab 2010. Die Vorsorgepauschale ist nur noch im Lohnsteuerabzugsverfahren von Bedeutung. Sie dient der pauschalen Berücksichtigung der Vorsorgeaufwendungen im Rahmen bestimmter Höchstbeträge bereits bei der Ermittlung der Lohnsteuer. Die nachfolgenden Ausführungen haben für die Einkommensteuerveranlagung keine Relevanz.**

#### **Vorsorgepauschale Rentenversicherung**

Sie gilt für in der gesetzlichen Rentenversicherung pflichtversicherte Arbeitnehmer sowie für Arbeitnehmer, die aufgrund ihrer Mitgliedschaft in einer berufsständischen Versorgungseinrichtung von der gesetzlichen Rentenversicherungspflicht befreit sind.

Sie beträgt 2021 84 % des Arbeitnehmeranteils zur gesetzlichen Rentenversicherung unter Beachtung der Beitragsbemessungsgrenze und wird in allen Steuerklassen berücksichtigt. Der Prozentsatz erhöht sich bis zum Jahr 2025 in jedem folgendem Kalenderjahr um je 4 Prozentpunkte.

#### **Vorsorgepauschalen Kranken- und Pflegeversicherung**

Bei gesetzlich Versicherten entspricht die Vorsorgepauschale Krankenversicherung dem Arbeitnehmeranteil zur gesetzlichen Krankenversicherung abzüglich eines vierprozentigen Abschlags aufgrund des Krankengeldanspruchs im Krankheitsfall.

Die Vorsorgepauschale Pflegeversicherung beträgt bei gesetzlich Versicherten 1,525 % des Bruttoarbeitslohns unter Berücksichtigung der Beitragsbemessungsgrenze. Bei Kinderlosen werden aufgrund des Zuschlags für Kinderlose 1,775 % berücksichtigt.

Nachdem die Vorsorgepauschalen für die Kranken- und Pflegeversicherung ermittelt wurden, kommt es noch zu einem Vergleich mit einer **Mindestvorsorgepauschale**. Sie beträgt in der Steuerklasse III 12 % des Bruttoarbeitslohns (ohne Entschädigungen wie beispielsweise Abfindungszahlungen), jedoch maximal 3.000 € und in allen anderen Steuerklassen 12 % des Bruttoarbeitslohns, jedoch maximal 1.900 €. Ist die Mindestvorsorgepauschale höher als die berechnete Summe von Vorsorgepauschale Krankenversicherung und Vorsorgepauschale Pflegeversicherung, so greift diese.

Privat Versicherte sollten ihrem Arbeitgeber eine Bescheinigung der Krankenkasse über die Höhe der für die Basisversorgung zu leistenden Beiträge (inklusive der Beitragsanteile für Kinder und den nicht erwerbstätigen Ehegatten) vorlegen. Fehlt es an einer Mitteilung des Arbeitnehmers, so darf der Arbeitgeber die Mindestvorsorgepauschale berücksichtigen. Steuerfreie Zuschüsse des Arbeitgebers zur Kranken- und Pflegeversicherung mindern die Vorsorgepauschale. Aus Vereinfachungsgründen darf als Zuschuss auch ein Betrag in Höhe des Arbeitgeberanteils zur gesetzlichen Kranken- und Pflegeversicherung unterstellt werden.

Die Vorsorgepauschalen Kranken- und Pflegeversicherung kommen bei gesetzlich Versicherten in allen Steuerklassen zur Anwendung, wohingegen sie bei privat Versicherten nur in den Steuerklassen I bis V berücksichtigt werden.

### Anlage AV

#### 2.2.4 Private Altersvorsorge („Riester-Rente“)

Der Gesetzgeber hat Anreize zur Anlage einer zusätzlichen privaten Altersvorsorge von Arbeitnehmern geschaffen. Zu diesem Zweck besteht die Möglichkeit eines erhöhten Sonderausgabenabzugs für „zusätzliche Altersvorsorge“ und eine Altersvorsorgezulage. Steuerpflichtige erhalten jeweils die für sie günstigere Förderalternative.

#### Begünstigter Personenkreis:

- Rentenversicherungspflichtige Arbeitnehmer – einschließlich öffentlicher Dienst,
- Beamte, Richter, Soldaten,
- behinderte Menschen in Werkstätten,
- Versicherte während Kindererziehungszeiten (höchstens für die ersten drei Jahre),
- Pflegepersonen (ab mindestens 14 Wochenstunden),
- Bezieher von Lohnersatzleistungen (z. B. Krankengeld, Arbeitslosengeld I),
- erwerbsfähige Bezieher von Arbeitslosengeld II, sofern sie vor der Arbeitslosigkeit zum begünstigten Personenkreis gehört hatten,

- bei der Agentur für Arbeit gemeldete Arbeitsuchende ohne Leistungsbezug wegen mangelnder Bedürftigkeit,
- geringfügig Beschäftigte, die ihre Pauschalbeiträge zur Rentenversicherung aufstocken,
- auf Antrag pflichtversicherte Selbständige,
- nach Gesetz über die Alterssicherung der Landwirte Versicherungspflichtige,
- Auszubildende,
- Teilnehmer des Bundesfreiwilligendienstes und des Freiwilligen Wehrdienstes,
- Rentner wegen voller Erwerbsminderung oder Erwerbsunfähigkeit, sofern sie vor Rentenbeginn pflichtversichert waren,
- Pflichtmitglieder eines ausländischen gesetzlichen Alterssicherungssystems mit Versicherungsbeginn vor dem 01.01.2010 (Bestandsschutz).

### **Nicht begünstigt sind:**

- Selbständige und Freiberufler, auch wenn sie in einer berufsständischen Pflichtversicherung versichert sind,
- freiwillig in der gesetzlichen Rentenversicherung Versicherte,
- von der Versicherungspflicht in der gesetzlichen Rentenversicherung befreite Personen für die Zeit der Befreiung,
- Bezieher einer Altersrente oder einer Rente wegen teilweiser Erwerbsminderung,
- Studenten,
- Personen, die in berufsständischen Versorgungseinrichtungen pflichtversichert sind (z. B. Steuerberater, Rechtsanwälte),
- Mitglieder des Deutschen Bundestages, der Landtage sowie des Europäischen Parlaments.

Gehört bei – nicht dauernd getrennt lebenden – Ehegatten einer der Ehepartner zum begünstigten Personenkreis, kann auch der andere Ehegatte die steuerliche Förderung erhalten, wenn ein auf seinen Namen lautender Altersvorsorgevertrag besteht („mittelbare Begünstigung“) und ein Mindestbetrag von 60 € pro Kalenderjahr entrichtet wird. Um den Arbeitnehmern die private Vorsorge zu erleichtern, hat der Gesetzgeber in den letzten Jahren bei der kapitalgedeckten Altersvorsorge („Riester-Rente“) zusätzliche Vereinfachungen beschlossen.

**Dauerzulageantrag:** Durch die Einführung eines Dauerzulageantrags wird das Antragsverfahren vereinfacht. So können die Versicherten ihren Anbieter bevollmächtigen, für sie den Zulageantrag auf elektronischem Wege zu stellen. Sie müssen somit nicht mehr selbst jedes Jahr einen Zulageantrag stellen.

**Zertifizierungskriterien:** Das Riester-Produkt und dessen Anbieter müssen insgesamt neun Zertifizierungskriterien erfüllen.

**Unisex-Tarife:** Für Neuverträge gelten einheitliche, geschlechtsneutrale Tarife für Männer und Frauen.

**Produktinformationsblatt:** Zur Stärkung des Verbraucherschutzes besteht für den Anbieter die Pflicht, ein formvorgeschriebenes Produktinformationsblatt auszuhändigen, anhand dessen Kennziffern der Verbraucher Angebote besser vergleichen kann.

2021

Name		<b>Anlage AV</b>	
1	Vorname		Diese Anlage ist bei Zusammenveranlagung von Ehegatten / Lebenspartnern gemeinsam auszufüllen.
2	Steuernummer		
<b>Angaben zur steuerlichen Förderung von Altersvorsorgebeiträgen (sog. Riester-Verträge)</b>			
<b>Allgemeine Angaben</b> <span style="float: right;">39</span>			
4	Mitgliedsnummer der landwirtschaftlichen Alterskasse	112 <input type="text"/>	stplf. Person / Ehemann / Person A <input type="text"/> Ehefrau / Person B <input type="text"/> 312 <input type="text"/>
Für alle vom Anbieter übermittelten Altersvorsorgebeiträge wird ein zusätzlicher Sonderausgabenabzug geltend gemacht. Erforderlich hierfür sind die nachfolgenden Angaben ab Zeile 5. - Sollten Sie den Sonderausgabenabzug für bestimmte Verträge nicht wünschen, nehmen Sie bitte die entsprechenden Eintragungen in den Zeilen 31 bis 40 vor. -			
<b>Berechnungsgrundlagen</b>			
- Bei Zusammenveranlagung: Bitte die Art der Begünstigung (unmittelbar / mittelbar) beider Ehegatten / Lebenspartner angeben. -			
5	<b>Ich bin für das Jahr 2021 unmittelbar begünstigt.</b> (Bitte die Zeilen 6 bis 14 ausfüllen.)	stplf. Person / Ehemann / Person A 106 <input type="checkbox"/> 1 = Ja	Ehefrau / Person B 306 <input type="checkbox"/> 1 = Ja
6	Beitragspflichtige Einnahmen i. S. d. inländischen gesetzlichen Rentenversicherung 2020	EUR <input type="text"/>	EUR <input type="text"/>
7	Inländische Besoldung, Amtsbezüge und Einnahmen beurlaubter Beamter 2020 (Ein Eintrag ist nur erforderlich, wenn Sie eine Einwilligung gegenüber der zuständigen Stelle abgegeben haben.)	101 <input type="text"/>	301 <input type="text"/>
8	Entgeltersatzleistungen 2020	104 <input type="text"/>	304 <input type="text"/>
9	Tatsächliches Entgelt 2020	102 <input type="text"/>	302 <input type="text"/>
10	Jahres(brutto)betrag der Rente wegen voller Erwerbsminderung oder Erwerbsunfähigkeit in der inländischen gesetzlichen Rentenversicherung 2020	109 <input type="text"/>	309 <input type="text"/>
11	Inländische Versorgungsbezüge wegen Dienstunfähigkeit 2020 (Ein Eintrag ist nur erforderlich, wenn Sie eine Einwilligung gegenüber der zuständigen Stelle abgegeben haben.)	113 <input type="text"/>	313 <input type="text"/>
12	Einkünfte aus Land- und Forstwirtschaft 2019	103 <input type="text"/>	303 <input type="text"/>
13	Jahres(brutto)betrag der Rente wegen voller Erwerbsminderung oder Erwerbsunfähigkeit nach dem Gesetz über die Alterssicherung der Landwirte 2020	111 <input type="text"/>	311 <input type="text"/>
14	Einnahmen aus einer Beschäftigung, die einer ausländischen gesetzlichen Rentenversicherungspflicht unterliegt und / oder Jahres(brutto)betrag der Rente wegen voller Erwerbsminderung oder Erwerbsunfähigkeit aus einer ausländischen gesetzlichen Rentenversicherung 2020	114 <input type="text"/>	314 <input type="text"/>
15	<b>Ich bin für das Jahr 2021 mittelbar begünstigt.</b> (Bei Einzelveranlagung von Ehegatten / Lebenspartnern: Die Angaben zu den Altersvorsorgebeiträgen werden bei der Einkommensteuerveranlagung des anderen Ehegatten / Lebenspartners berücksichtigt.)	106 <input type="checkbox"/> 2 = Ja	306 <input type="checkbox"/> 2 = Ja
<b>Angaben zu Kindern, für die ein Anspruch auf Kinderzulage besteht</b>			
Bei Eltern, die miteinander verheiratet sind oder miteinander eine Lebenspartnerschaft führen und 2021 nicht dauernd getrennt gelebt haben:		Geboren vor dem 1.1.2008	Geboren nach dem 31.12.2007
Anzahl der Kinder, für die für 2021 Kindergeld festgesetzt worden ist und		Anzahl der Kinder	Anzahl der Kinder
16	- die bei Zusammenveranlagung der Mutter / Person B zugeordnet werden oder - die bei Zusammenveranlagung von Person A auf Person B übertragen wurden	305 <input type="text"/>	315 <input type="text"/>
17	- für die bei Zusammenveranlagung oder Einzelveranlagung von Ehegatten / Lebenspartnern die Kinderzulage von der Mutter auf den Vater / von Person B auf Person A übertragen wurde, - die bei Einzelveranlagung von Ehegatten / Lebenspartnern der Mutter / Person A zugeordnet werden oder - die bei Zusammenveranlagung Person A zugeordnet werden	105 <input type="text"/>	115 <input type="text"/>
18	Anzahl der bei Einzelveranlagung von Ehegatten / Lebenspartnern von der Mutter auf den Vater übertragenen Kinderzulagen - Eintragung nur in der Steuererklärung der übertragenden Person -	225 <input type="text"/>	235 <input type="text"/>
Bei allen anderen Kindergeldberechtigten:			
19	Anzahl der Kinder, für die für den ersten Anspruchszeitraum 2021 Kindergeld gegenüber - stplf. Person / Ehemann / Person A	205 <input type="text"/>	215 <input type="text"/>
20	- Ehefrau / Person B festgesetzt worden ist (Diese Kinder dürfen nicht in den Zeilen 16 bis 18 enthalten sein.)	405 <input type="text"/>	415 <input type="text"/>

2021AniAV041

Steuersoft GmbH · Wallstraße 7 · 66740 Saarouis

2021AniAV041

**Anbieterwechsel:** Es bestehen gesetzliche Regelungen zur Übertragung des angesparten Altersvorsorgevermögens in Verträge bei anderen Anbietern. So sind beispielsweise die Wechselkosten auf bestimmte Höchstbeträge gedeckelt.

**Teilkapitalauszahlung:** Die Teilauszahlung zum Renteneintrittszeitpunkt wird durch eine Einmalauszahlung von bis zu 30 % des Kapitals gesetzlich zugelassen. Dadurch gewinnen die Riester-Produkte an Flexibilität.

## Altersvorsorgezulage

### Die begünstigten Altersvorsorgeaufwendungen setzen sich zusammen aus

- den Altersvorsorgebeiträgen des Zulageberechtigten und
- der Altersvorsorgezulage.

### Die Altersvorsorgezulage setzt sich zusammen aus

- Grundzulage und Kinderzulage.

Die **Grundzulage** beträgt 175 € im Kalenderjahr. Förderberechtigte, die zu Beginn des Beitragsjahres das 25. Lebensjahr noch nicht vollendet haben, erhalten einmalig eine um 200 € erhöhte Grundzulage (Berufseinsteigerbonus).

Die **Kinderzulage** beträgt 185 € für jedes Kind, für das dem Zulageberechtigten Kindergeld ausgezahlt wurde. Für alle ab 2008 geborenen Kinder steigt der Betrag auf 300 € im Kalenderjahr. Erhalten mehrere Zulageberechtigte für dasselbe Kind Kindergeld, steht die Kinderzulage demjenigen zu, dem für den ersten Anspruchszeitraum im Kalenderjahr Kindergeld ausgezahlt worden ist. Bei miteinander verheirateten Eltern wird die Kinderzulage der Mutter zugeordnet. Auf Antrag beider Eheleute kann die Kinderzulage auf den Vater übertragen werden.

Die Zulagen werden nur dann in vollem Umfang gewährt, wenn der Zulageberechtigte im Veranlagungsjahr seinen Mindesteigenbeitrag geleistet hat. Dieser beträgt 4 % der förderungsberechtigenden Einnahmen des Vorjahres (z. B. rentenversicherungspflichtiges Einkommen + Lohnersatzleistung), maximal 2.100 €, abzüglich der angestrebten Altersvorsorgezulage, mindestens jedoch 60 € (Sockelbetrag). Eine Sonderstellung bei dieser Berechnung hat das Elterngeld, da es zwar eine Lohnersatzleistung ist, jedoch bei den förderungsberechtigenden Einnahmen nicht miteinzubeziehen ist. Ist der Mindesteigenbeitrag nur anteilig erfüllt, wird die Altersvorsorgezulage auch nur zum entsprechenden Anteil festgesetzt. Ist ein Ehegatte nur mittelbar begünstigt, erhält dieser die Zulage nur dann in voller Höhe, wenn der unmittelbar begünstigte Ehegatte seinen Mindesteigenbeitrag unter Berücksichtigung der den Ehegatten insgesamt zustehenden Zulagen geleistet hat. Andernfalls kommt es lediglich zu einer anteiligen Zulagenfestsetzung. Für ein und dieselbe Person werden zeitgleich höchstens zwei Verträge gefördert, wobei die Zulagenhöchstbeträge jedoch nur einmal zustehen und in diesem Fall auf die beiden Verträge aufzuteilen sind.

**Sonderausgabenabzug**

Die Summe der geleisteten Altersvorsorgebeiträge und der dafür zustehenden Altersvorsorgezulage kann zusätzlich zu den übrigen Sonderausgaben bis zu maximal 2.100 € je Steuerpflichtigen als Sonderausgabe abgezogen werden. Voraussetzung hierfür ist, dass der Versicherte gegenüber seinem Anbieter der elektronischen Datenübermittlung an das Finanzamt (über die ZFA) zugestimmt hat. Dabei ist die Zustimmung spätestens bis zum Ablauf des jeweiligen Beitragsjahres zu erteilen. Der Antrag auf Sonderausgabenabzug ist mittels der Anlage AV zu stellen.

**Hierbei nimmt das Finanzamt eine Günstigerprüfung vor:** Ist der Steuervorteil aus dem Sonderausgabenabzug niedriger als die Vorsorgezulage, scheidet ein zusätzlicher Sonderausgabenabzug aus. Es bleibt bei der Zulage.

Ist der sich aus dem Sonderausgabenabzug ergebende Steuervorteil höher als die Vorsorgezulage, wird dieser zusätzlich gewährt, der Zulagebetrag jedoch der Einkommensteuerschuld wieder hinzugerechnet. Hierdurch wird eine Doppelförderung vermieden, da die beantragten Zulagen bereits von der Deutschen Rentenversicherung Bund unmittelbar auf den begünstigten Anlagevertrag eingezahlt werden.

**Nachgelagerte Besteuerung**

In der Auszahlungsphase sind die Zahlungen in voller Höhe, nicht nur in Höhe eines Ertragsanteils, als sonstige Einkünfte steuerpflichtig (siehe Seite 211). Wegen der umfangreichen Besonderheiten bei der privaten Altersvorsorge empfehlen wir, einen Vertreter der steuerberatenden Berufe hinzuzuziehen.

**⇒ BEISPIEL** Eheleute M und F gehören zum begünstigten Personenkreis. Sie haben zwei Kinder (geboren am 14.10.2007 und am 31.05.2010). Ihre beitragspflichtigen Einnahmen betragen 2020 bei M 55.000 € und bei F 25.000 €. M leistete 2.000 € an Beiträgen im Jahr 2021, F zahlte 480 €. Wie hoch ist die Förderung 2021?

**Zulagenberechnung:**

Berechnung des Mindesteigenbeitrags:	Ehemann	Ehefrau
Einnahmen im Vorjahr	55.000 €	25.000 €
X 4% (maximal je 2.100 €)	2.100 €	1.000 €
abzüglich Grundzulage	175 €	175 €
abzüglich Kinderzulagen (185 € + 300 €)	<u>0 €</u>	<u>485 €</u>
Mindesteigenbeitrag (maßgebend, da höher als jeweils 60 € Sockelbetrag)	<u>1.925 €</u>	<u>340 €</u>

Die Mindesteigenbeiträge wurden mit 2.000 € von M und 480 € von F somit erfüllt. Hierdurch hat M einen Zulagenanspruch von 175 € und F von 660 €.

### Berechnung des Sonderausgabenabzugs:

Geleistete Eigenbeiträge	2.000 €	480 €
+ Zulagenanspruch	<u>175 €</u>	<u>660 €</u>
zu berücksichtigende Sonderausgabe	2.175 €	1.140 €
jedoch maximal abziehbar	2.100 €	1.140 €

### Berücksichtigung im Rahmen der Ermittlung der Einkommensteuer:

Sonderausgabenabzug zusammen		3.240 €
daraus resultierende Einkommensteuer-Ermäßigung		1.005 €
abzüglich Zulagenanspruch = Einkommensteuer-Erhöhung <sup>1</sup>		<u>835 €</u>
Verbleibende Einkommensteuer-Ermäßigung		<u>170 €</u>

### Wohn-Riester-Förderung

Der Ursprungsidee nach dienen Riester-Verträge der Schließung der „Versorgungslücke“ durch eine zusätzliche lebenslange private Rente. Doch auch wer in den eigenen vier Wänden wohnt, hat bereits für sein Alter vorgesorgt. Mit der Einführung des Eigenheimrentengesetzes im Jahr 2008 ist die Riester-Rente daher auf wohnungswirtschaftliche Verwendungen ausgeweitet worden.

Begünstigt sind der Kauf oder Bau einer Wohnimmobilie, der Erwerb von Anteilen an Wohnungsbaugenossenschaften, der Erwerb eines lebenslangen Dauerwohnrechts (z. B. in einem Alten- oder Pflegeheim) sowie die Entschuldung einer Wohnimmobilie.

Voraussetzung hierfür ist, dass die Wohnung selbst genutzt wird, sie in einem Mitgliedstaat der EU oder einem EWR-Staat als Hauptwohnsitz angemeldet ist (Bestandsschutz für bereits vor dem „Brexit“ begünstigte Wohnungen in Großbritannien und Nordirland) und auch den Lebensmittelpunkt des Förderberechtigten darstellt.

Die zur Anschaffung oder Herstellung eines Wohnobjektes aus dem Riester-Vertrag entnommenen Gelder müssen unmittelbar in die Immobilie gesteckt werden. Alternativ ist die Verwendung zur Tilgung eines Darlehens, das zur Finanzierung der Immobilie bereits zu einem früheren Zeitpunkt aufgenommen wurde, zulässig.

Die Mittel können auch aus bereits vor 2008 abgeschlossenen Riester-Verträgen entnommen werden. Es besteht keine Verpflichtung zur Rückzahlung des entnommenen Betrages. Bei Teilentnahmen muss der entnommene Betrag mindestens 3.000 € betragen und es müssen nach Entnahme mindestens 3.000 € im Vertrag verbleiben.

Seit 2014 ist die förderunschädliche Entnahme auch für den behindertengerechten Umbau der eigenen Wohnimmobilie möglich. Erfolgt der Umbau innerhalb der ersten drei Jahre

<sup>1</sup> Der Zulagenanspruch wird zur Einkommensteuer wieder hinzugerechnet, da das Finanzamt stets davon ausgeht, dass die Zulage vom Steuerpflichtigen beantragt wird. Aus diesem Grund ist der Zulageantrag in jedem Fall zu stellen, unabhängig davon, ob der Sonderausgabenabzug zu einer höheren Steuerermäßigung führt, als die Zulage selbst hoch ist.



nach Anschaffung beziehungsweise Fertigstellung der Wohnimmobilie, müssen mindestens 6.000 €, in allen anderen Fällen mindestens 20.000 € entnommen werden, damit es bei der staatlichen Förderung bleibt.

Dem Förderberechtigten steht frei, ob er nach der Entnahme weiterhin den erforderlichen Mindesteigenbeitrag in seinen Riester-Vertrag einahlt, um später neben der getroffenen Vorsorge durch Anschaffung von Wohneigentum eine zusätzliche Geldrente zu erhalten. Neben der Entnahme besteht auch die Möglichkeit des Abschlusses eines als Altersvorsorgevertrag zertifizierten **Darlehensvertrages**. Dieser bewirkt eine Gleichstellung der bis zum Beginn der Auszahlungsphase erbrachten Tilgungsleistungen mit geförderten Altersvorsorgebeiträgen. Die Altersvorsorgezulage fungiert in diesem Fall als Sondertilgung.

Da die entnommenen Beträge bei Einzahlung steuerfrei gewesen sind, müssen sie im Alter nachgelagert besteuert werden. Hierzu werden die nach „Wohn-Riester“ geförderten Beiträge aus der Zulage und Eigenleistung sowie etwaige geförderte Tilgungsleistungen als gefördertes Kapital auf einem vom Anbieter geführten fiktiven **„Wohnförderkonto“** erfasst. Der Stand dieses Kontos wird bis zum Auszahlungstermin mit jährlich 2 % verzinst. Der Auszahlungstermin kann mit dem Anbieter auf einen Zeitpunkt zwischen Vollendung des 60. Lebensjahres und des 68. Lebensjahres vereinbart werden. Andernfalls gilt automatisch die Vollendung des 67. Lebensjahres als Beginn der Auszahlungsphase. Für die Besteuerung des Wohnförderkontostandes kann der Sparer während der Auszahlungsphase zwischen zwei Verfahren wählen. Entweder er begleicht die Steuerschuld auf einen Schlag, wobei er nur 70 % des geförderten Kapitals seinem individuellen Steuersatz unterwerfen muss. Oder er entscheidet sich dafür, das geförderte Kapital zu versteuern, verteilt über einen Zeitraum von 17 bis 25 Jahren, jedoch höchstens bis zum 85. Lebensjahr.

**Verkauft oder vermietet** der Förderberechtigte die Wohnimmobilie bei kürzerer Eigennutzungsdauer als 20 Jahre, erfolgt die Besteuerung des in der Immobilie gebundenen steuerlich geförderten Kapitals („schädliche Verwendung“). Wurde die Steuerschuld mit einem Einmalbetrag beglichen und entfällt die Selbstnutzung vor Ablauf von 20 Jahren nach dem Auszahlungstermin, so ist der zuvor in Anspruch genommene 30-prozentige staatliche Rabatt nachzubesteuern. Bei Wegfall der Selbstnutzung vor Ablauf des zehnten Jahres nach Auszahlung ist sogar der 1,5-fache Wert des in Anspruch genommenen Rabattes nachzubesteuern. Dies gilt nicht, wenn nach Verkauf bzw. nach Vermietungsbeginn der Betrag des Wohnförderkontos in einen zertifizierten Altersvorsorgevertrag eingezahlt wird. Die Besteuerung unterbleibt auch, wenn der Zulageberechtigte erklärt, innerhalb von fünf Jahren nach Auszug wieder in die selbstgenutzte Immobilie einzuziehen. Ebenso bleibt die Besteuerung beim Wechsel der selbstgenutzten Wohnimmobilie aus, sofern der Steuerpflichtige mindestens einen Betrag in Höhe des Wohnförderkontos in die neue Wohnimmobilie investiert. Die Reinvestitionsfrist beträgt hierbei zwei Jahre vor und fünf Jahre nach Ablauf des Veranlagungszeitraums, in dem die alte Wohnimmobilie letztmalig selbst genutzt wurde.

Kann die Wohnung vom Förderberechtigten wegen eines berufsbedingten Umzuges nicht mehr selbst genutzt werden, ist die Vermietung für die Fördermittel unschädlich, sofern gegenüber der zentralen Stelle nachgewiesen werden kann, dass ein Rückzug spätestens mit Vollendung des 67. Lebensjahres erfolgen wird. Bei frühzeitigem Tod des Förderberechtigten gelten Sonderregelungen, die Sie bei einem Vertreter der steuerberatenden Berufe erfragen können.

## ⇒ HINWEIS

Das Eigenheimrentengesetz öffnete den Riester-Markt auch für Altersvorsorgeprodukte von Bausparkassen und Wohnungsgenossenschaften, die von der Genehmigungsbehörde zertifiziert sein müssen.

### 2.2.6 Betriebliche Altersversorgung

Es existieren fünf Arten der betrieblichen Altersvorsorge, die bezüglich Durchführung und Besteuerung nachfolgend erläutert werden.

#### Direktzusage

Hierbei handelt es sich um eine unmittelbare Versorgungszusage des Arbeitgebers, der als Versorgungsträger zur Leistung verpflichtet ist und für den Arbeitnehmer Pensionsrückstellungen bildet.

#### Unterstützungskasse

Sie ist eine rechtsfähige Versorgungseinrichtung eines oder mehrerer Unternehmen. Der Arbeitnehmer hat gegenüber seinem Arbeitgeber keinen direkten Anspruch auf Zahlung der Versorgungsleistungen.

Bei diesen beiden Arten der betrieblichen Altersversorgung können Arbeitnehmerbeiträge ohne Begrenzung steuerfrei eingezahlt werden (Entgeltumwandlung). Auch die Beiträge des Arbeitgebers stellen beim Arbeitnehmer keinen Zufluss von steuerpflichtigem Arbeitslohn dar.

Von der **Sozialversicherung** sind die Aufwendungen des Arbeitgebers freigestellt. Die Arbeitnehmerbeiträge sind dagegen maximal bis zu 4 % der Beitragsbemessungsgrenze zur gesetzlichen Rentenversicherung (2021: 3.408 €) sozialversicherungsfrei.

In der Auszahlungsphase kommt es bei Direktzusagen und Unterstützungskassen zu einer nachgelagerten Besteuerung nach § 19 EStG, d. h. die Versorgungsbezüge fließen nach Abzug eines Versorgungsfreibetrages, eines Zuschlags zum Versorgungsfreibetrag und einer Werbungskostenpauschale in das zu versteuernde Einkommen des jeweiligen Auszahlungsjahres ein. Je nach Steuerklasse und Höhe des Versorgungsbezugs behält der Versorgungsträger vorab bereits Lohnsteuer ein und führt sie ab.

#### Pensionskasse

Sie ist eine rechtlich selbständige Versorgungseinrichtung, die ähnlich wie eine Versicherung geführt wird und oftmals auf eine spezielle Unternehmensbranche zugeschnitten ist. Man unterscheidet zwischen der kapitalgedeckten und der umlagefinanzierten Pensionskasse (z. B. VBLZVK).

### Pensionsfonds

Er ähnelt der Pensionskasse, nutzt jedoch zusätzlich die Chancen des Kapitalmarktes durch die Anlage in Aktien. Zur Vermeidung von Risiken ist die Vereinbarung einer Mindestleistung möglich.

### Direktversicherung

Sie ist eine Rentenversicherung oder Kapitallebensversicherung, die der Arbeitgeber zu Gunsten des Arbeitnehmers abschließt.

Bei der Pensionskasse, dem Pensionsfonds und der Direktversicherung ist die Summe des Arbeitgeberbeitrags und der Entgeltumwandlung des Arbeitnehmers steuerfrei bis maximal 8 % der Beitragsbemessungsgrenze zur gesetzlichen Rentenversicherung (2021: 6.816 €) und sozialversicherungsfrei bis maximal 4 % der Beitragsbemessungsgrenze zur gesetzlichen Rentenversicherung (2021: 3.408 €).

Bei der Pensionskasse und der Direktversicherung darf aus Gründen des Vertrauensschutzes bei den „Altverträgen“, die vor dem 1. Januar 2005 abgeschlossen wurden, die alte Pauschalbesteuerung nach § 40b EStG (20 % LSt, 7 % KiSt, 5,5 % SolZ) für Beiträge bis maximal 1.752 € weiterhin angewandt werden. In diesem Fall kommt es in der Auszahlungsphase lediglich zur Ertragsanteilsbesteuerung (häufig bei den umlagefinanzierten Pensionskassen aufzufinden). Hingegen führt die Ausübung der Option zur Steuerbefreiung der Beiträge zur nachgelagerten Besteuerung nach dem Alterseinkünftegesetz (*vgl. Seiten 211 ff.*). Unter der Voraussetzung, dass vor dem 01.01.2018 mindestens ein Beitrag in einen Altvertrag pauschal besteuert eingezahlt wurde, besteht das zuvor erläuterte Pauschalierungswahlrecht des Arbeitnehmers lebenslang. Dies gilt auch bei Vertragsänderungen, Arbeitgeberwechsel und Neuabschlüssen. Beiträge zu Gunsten einer nach § 40b EStG pauschal besteuerten Versorgung reduzieren den zuvor erläuterten steuerfreien Höchstbetrag.

Die nachgelagerte Besteuerung kommt auch generell bei Auszahlungen aus einem Pensionsfonds zur Anwendung.

Bei Pensionskassen, Pensionsfonds und Direktversicherungen besteht zudem auch die Möglichkeit der Riester-Förderung für Beiträge, die aus dem individuell versteuerten Entgelt entrichtet werden. Beiträge, die in Form einer Entgeltumwandlung steuerfrei oder pauschal besteuert eingezahlt werden, können somit nicht zusätzlich durch das Riester-Modell gefördert werden.

Bei allen fünf Arten der betrieblichen Altersversorgung entfallen auf die Leistungen in der Auszahlungsphase Kranken- und Pflegeversicherungsbeiträge, die mit dem vollen Beitragssatz vom Rentenbezieher allein zu tragen sind. Hiervon ausgenommen sind seit 2018 Rentenanteile, die aus betrieblichen riestergeförderten Beiträgen hervorgehen.

Auch Entlassungsabfindungen und Wertguthaben aus Arbeitszeitkonten können in eine betriebliche Altersversorgung eingezahlt werden. Hierfür bietet der Gesetzgeber unter bestimmten Voraussetzungen ebenfalls Steuervergünstigungen, die mit der Einführung des Betriebsrentenstärkungsgesetzes ab 2018 neu geregelt wurden.

**⇒ HINWEIS**

Macht der Arbeitnehmer beim Abschluss einer betrieblichen Altersversorgung von der Möglichkeit einer Entgeltumwandlung Gebrauch, so sind die entrichteten Beiträge bei der Ermittlung der Vorsorgeaufwendungen im Rahmen der Einkommensteuerveranlagung nicht zu berücksichtigen, da sie bereits im Lohnsteuerabzugsverfahren steuerfrei belassen wurden.

## 2.3 Übrige Sonderausgaben

**Aufwendungen, die nicht in unmittelbarem Zusammenhang mit Einkünften stehen, also weder Werbungskosten noch Betriebsausgaben sind, sind grundsätzlich nicht abzugsfähige Kosten der privaten Lebensführung und nur in Ausnahmefällen steuermindernd abzugsfähig.**

**Unter folgenden Voraussetzungen sind diese Lebenshaltungskosten dennoch begünstigt. In Betracht kommen z. B.:**

- auf gesetzlicher Verpflichtung beruhende Aufwendungen,
- solche, an deren freiwilliger Leistung der Staat aus volkswirtschaftlichen, politischen und ähnlichen Gründen ein Interesse hat,
- Aufwendungen für Verpflichtungen des Steuerpflichtigen, die er übernommen hat und denen er sich aus rechtlichen Gründen nicht entziehen kann.

**Diese ausnahmsweise begünstigten Lebenshaltungskosten nennt man Sonderausgaben.**

Für die übrigen Sonderausgaben wird **ohne Nachweis ein Pauschbetrag** von 36 € für Alleinstehende und 72 € für Ehe- bzw. Lebenspartner (im Fall der Zusammenveranlagung) gewährt, sofern die nachstehend erläuterten Sonderausgaben zusammen mit den Kinderbetreuungskosten (*siehe Seite 94 f.*) und dem Schulgeld (*siehe Seite 98 f.*) diese Pauschbeträge nicht überschreiten. Die in Betracht kommenden Pauschbeträge sind – mit Ausnahme der Steuerklassen V und VI – bereits in den Lohnsteuertabellen berücksichtigt.

Zu den berücksichtigungsfähigen Kosten hat der Gesetzgeber einen Katalog der anrechenbaren Ausgaben in den §§ 10 ff. EStG abgedruckt. Die gängigsten Positionen dieses Kataloges werden nachfolgend erläutert. Es können nur die im jeweiligen Kalenderjahr gezahlten Sonderausgaben berücksichtigt werden. Bei Ehegatten, die zusammen veranlagt werden, ist es gleichgültig, wer die Zahlungen geleistet hat und wer hierzu rechtlich verpflichtet ist.

2021

1	Name	<b>Anlage Sonderausgaben</b>	
2	Vorname		
3	Steuernummer	Diese Anlage ist bei Zusammenveranlagung von Ehegatten / Lebenspartnern gemeinsam auszufüllen	
<b>Angaben zu Sonderausgaben</b> - Ohne Versicherungsaufwendungen und Altersvorsorgebeiträge -			
<b>52</b>			
<b>Kirchensteuer</b>			
4	soweit diese nicht als Zuschlag zur Abgeltungsteuer einbehalten oder gezahlt wurde	103	2021 gezahlt EUR
		104	2021 erstattet EUR
<b>Zuwendungen (Spenden und Mitgliedsbeiträge)</b>			
<b>Spenden und Mitgliedsbeiträge</b> (ohne Beträge in den Zeilen 9 bis 12)			
5	- zur Förderung steuerbegünstigter Zwecke an Empfänger im Inland	123	It. Bestätigungen EUR
6	- zur Förderung steuerbegünstigter Zwecke an Empfänger im EU-/EWR-Ausland	133	It. Betriebsfinanzamt EUR
7	- an politische Parteien (§§ 34g, 10b EStG)	127	
8	- an unabhängige Wählervereinigungen (§ 34g EStG)	129	
<b>Spenden in das zu erhaltende Vermögen (Vermögensstock) einer Stiftung</b>			
9	2021 geleistete Spenden an Empfänger im Inland (It. Bestätigungen / It. Betriebsfinanzamt)	208	stplf. Person / Ehemann / Person A EUR
10	2021 geleistete Spenden (It. Bestätigungen / It. Betriebsfinanzamt) an Empfänger im EU-/EWR-Ausland	224	Ehefrau / Person B EUR
11	Von den Spenden in den Zeilen 9 und 10 sollen 2021 berücksichtigt werden	212	
12	2021 zu berücksichtigende Spenden aus Vorjahren in das zu erhaltende Vermögen (Vermögensstock) einer Stiftung, die bisher noch nicht berücksichtigt wurden	214	
<b>Berufsausbildungskosten</b>			
Aufwendungen für die eigene <b>Berufsausbildung: stplf. Person / Ehemann / Person A</b>			
13	Bezeichnung der Ausbildung, Art und Höhe der Aufwendungen	200	EUR
Aufwendungen für die eigene <b>Berufsausbildung: Ehefrau / Person B</b>			
14	Bezeichnung der Ausbildung, Art und Höhe der Aufwendungen	201	EUR
<b>Weitere Aufwendungen</b>			
<b>Gezahlte Versorgungsleistungen aus Renten lt. Vertrag</b>			
Angaben zur ersten empfangsberechtigten Person			
15	Rechtsgrund, Datum des Vertrags	102	abziehbar %
16	Name der empfangsberechtigten Person	101	tatsächlich gezahlt EUR
17	Id.Nr. der empfangsberechtigten Person		
18	Rechtsgrund, Datum des Vertrags	138	%
19	Name der empfangsberechtigten Person	137	EUR
20	Id.Nr. der empfangsberechtigten Person		
21	<b>Gezahlte Versorgungsleistungen aus Renten lt. gesonderter und einheitlicher Feststellung</b>	150	%
21		151	EUR

2021AnlSonderausgaben401

2021AnlSonderausgaben401

## Anlage Sonderausgaben, 38-45

### 2.3.1 Unterhaltsleistungen an den geschiedenen oder dauernd getrennt lebenden Ehegatten/Lebenspartner

Bis zu einem Höchstbetrag von 13.805 € im Jahr können Unterhaltsleistungen an den geschiedenen oder dauernd getrennt lebenden, unbeschränkt steuerpflichtigen Ehe- bzw. Lebenspartner als Sonderausgaben abgezogen werden. Dieser Höchstbetrag erhöht sich um den Betrag, der von den Unterhaltsleistungen für die Absicherung der Basiskranken- und Pflegeversicherung der unterhaltenen Person vorgesehen ist. Der begrenzte Abzug von Unterhaltsleistungen wird auch als „Realsplitting“ bezeichnet.

Der Sonderausgabenabzug kommt grundsätzlich nur in Betracht, wenn der unterhaltsempfangende Ehe- bzw. Lebenspartner unbeschränkt einkommensteuerpflichtig ist, d. h. seinen Wohnsitz oder gewöhnlichen Aufenthalt im Inland hat. Weiter ist es ohne Bedeutung, ob es sich um laufende oder einmalige Leistungen handelt.

Von Staatsangehörigen eines Mitgliedstaates der **Europäischen Union** (EU) oder eines Staates, auf den das Abkommen über den Europäischen Wirtschaftsraum (EWR) anwendbar ist, die nach § 1 Abs. 1 EStG unbeschränkt einkommensteuerpflichtig sind oder auf Antrag nach § 1 Abs. 3 EStG als unbeschränkt einkommensteuerpflichtig zu behandeln sind, kann das begrenzte **Realsplitting** auch in Anspruch genommen werden, wenn der Empfänger in einem anderen EU/EWR-Mitgliedstaat ansässig ist und die Besteuerung der empfangenen Unterhaltszahlungen durch eine Bescheinigung der zuständigen ausländischen Steuerbehörde nachgewiesen wird.

Unterhaltsleistungen, die den oben genannten Höchstbetrag übersteigen, sind nicht abzugsfähig. Sie können auch nicht als außergewöhnliche Belastung nach § 33a EStG berücksichtigt werden.

Leistet der Steuerpflichtige Unterhalt an mehrere begünstigte Empfänger, so ist der oben genannte Höchstbetrag für jeden Empfänger einzeln anzuwenden.

**Voraussetzung für den Sonderausgabenabzug ist, dass der Unterhaltsleistende einen entsprechenden Antrag (Anlage U) stellt, der der Zustimmung des Zuwendungsempfängers per Unterschrift bedarf. Zudem ist die Steueridentifikationsnummer des Unterhaltsempfängers anzugeben.**

Dass Sonderausgaben anerkannt werden, ist auch im Rahmen eines Vergleichs, z. B. bei einem Scheidungsfolgeverfahren, möglich. Der Antrag gilt jeweils nur für ein Kalenderjahr und kann nicht zurückgenommen werden. Die erteilte Zustimmung gilt als erteilt, bis der Widerruf wirksam wird.

Der Widerruf ist vor Beginn des Kalenderjahres, für das die Zustimmung erstmals nicht gelten soll, dem Finanzamt zu erklären. Der geschiedene Ehe- bzw. Lebenspartner musste seine Zustimmung zur Anlage U für das Jahr 2021 bis zum 31. Dezember 2020 widerrufen. Erklärte er sie erst am 1. Januar 2021, wirkt sich der Widerruf erst für das Kalenderjahr 2022 aus.

**Erforderlich ist die Zustimmung des Empfängers, weil beim Empfänger die Zuwendungen in der Höhe, in der sie beim Geber als Sonderausgaben abgezogen werden,**

als wiederkehrende Bezüge im Sinne des § 22 Satz 3 Nr. 1a EStG zu versteuern sind (Anlage SO, Zeile 6).

Erteilt der Empfänger seine Zustimmung nicht oder wird ein entsprechender Antrag vom Unterhaltsverpflichteten nicht gestellt, kommt bei einem bedürftigen Unterhaltsempfänger statt des Sonderausgabenabzugs ein Abzug als außergewöhnliche Belastung nach § 33a Abs. 1 EStG in Betracht (*siehe Seite 59 ff.*). Gleiches gilt auch für Zuwendungen an den geschiedenen oder dauernd getrennt lebenden Ehe- bzw. Lebenspartner, der außerhalb eines EU/EWR-Mitgliedstaates ansässig ist. Die Unterhaltsleistungen sind in diesen Fällen beim Empfänger nicht steuerpflichtig.

### *Anlage Sonderausgaben, 49-50*

#### 2.3.2 Ausgleichszahlungen zur Vermeidung des Versorgungsausgleichs

Hierbei handelt es sich um Zahlungen nach § 6 Absatz 1 Satz 2 Nummer 2 VersAusglG und § 1408 Absatz 2 in Verbindung mit § 1587 BGB, die eine zum Ausgleich verpflichtete Person zur Vermeidung der Durchführung eines Versorgungsausgleichs an den Versorgungsberechtigten leistet.

Der bei einer Scheidung zur Anwendung kommende Versorgungsausgleich ist im Versorgungsausgleichsgesetz geregelt. Er soll die während der Ehe aufgebauten Rentenanwartschaften zwischen den Eheleuten ausgleichen. Er gilt sowohl für gesetzliche und beamtenrechtliche als auch für private, geförderte und betriebliche Versorgungsansprüche.

Die Abzugsvoraussetzungen entsprechen im Wesentlichen den zuvor erläuterten Bedingungen für den Sonderausgabenabzug für Unterhaltsleistungen an den geschiedenen oder dauernd getrennt lebenden Ehegatten bzw. Lebenspartner. Auch hier sind die Anlage U und die Steueridentifikationsnummer des Ausgleichsberechtigten erforderlich. Die Höchstbetragsbeschränkung von 13.805 € kommt jedoch nicht zur Anwendung.

### *Anlage Sonderausgaben, 4*

#### 2.3.3 Gezahlte Kirchensteuer

Die Kirchensteuer wird in der Regel als Zuschlag zur Einkommen- bzw. Lohnsteuer erhoben. Sie beträgt je nach Bundesland 8 % bzw. 9 % der Lohnsteuer.

Hierfür gibt der Sitz des für den Arbeitgeber zuständigen Finanzamts den Ausschlag. Im Saarland beträgt der Kirchensteuersatz 9 %. Dieser wird regelmäßig in der Einkommensteuererklärung angewandt. Abzugsfähig als Sonderausgaben sind die im jeweiligen Veranlagungszeitraum tatsächlich gezahlte Kirchensteuer sowie das gegebenenfalls entrichtete Kirchgeld. Das bedeutet, dass im gleichen Jahr erstattete Kirchensteuerbeträge von der einbehaltenen Kirchensteuer abzuziehen sind. In Sonderfällen kann es vorkommen, dass die erstattete Kir-

chensteuer höher als die gezahlte Kirchensteuer ist. Der Erstattungsüberhang, der sich aus der Verrechnung ergibt, ist dann dem Gesamtbetrag der Einkünfte hinzuzurechnen.

Für den Ansatz der tatsächlich gezahlten Kirchensteuer ist es ohne Bedeutung, ob es sich um Vorauszahlungen oder um Abschlusszahlungen handelt oder für welchen Zeitraum der Steuerpflichtige sie entrichtet hat oder erstattet bekam. Zu der als Sonderausgabe zu berücksichtigenden Kirchensteuer gehört jedoch nicht die Kirchensteuer, die als Zuschlag zur Kapitalertragsteuer einbehalten worden ist (vgl. Seite 188).

## Anlage Sonderausgaben, 13-14

### 2.3.4 Aufwendungen für die eigene Berufsausbildung

**Aufwendungen für eine erstmalige Berufsausbildung (ohne Ausbildungsvergütung) sowie für ein erstmaliges Studium zählen in der Regel zu den Kosten der Lebensführung, die im Rahmen der Sonderausgaben mit maximal 6.000 € pro Jahr absetzbar sind.**

Zu den begünstigten Aufwendungen zählen neben den Ausbildungsgebühren (z. B. Immatrikulationsgebühr) und den Aufwendungen für Studien- bzw. Schulmaterialien auch die Kosten einer auswärtigen Unterbringung sowie die Fahrtkosten für Fahrten zwischen Wohnung und Ausbildungsstätte. Ferner können Aufwendungen für ein ausbildungsbedingtes Arbeitszimmer, eine ausbildungsbedingte doppelte Haushaltsführung und Verpflegungsmehraufwendungen geltend gemacht werden. Es gelten jedoch die Voraussetzungen und Einschränkungen, die im Kapitel „3.2 Werbungskostenabzug“ erläutert werden. Zur Bemessung der Fahrtkosten sind die Regelungen zur „Entfernungspauschale“ heranzuziehen. Dabei zählt die Bildungseinrichtung als erste Tätigkeitsstätte. Bei Nutzung des privaten Pkw können pro Ausbildungstag 0,30 € pro Entfernungskilometer angesetzt werden. Bei der Zusammenveranlagung von Ehegatten zählt der Höchstbetrag von 6.000 € für jeden Ehegatten gesondert.

Ist einem Erststudium eine abgeschlossene Berufsausbildung vorangegangen oder ist das Studium Bestandteil eines Beschäftigungsverhältnisses (z. B. Berufsakademie), so sind die Aufwendungen als unbeschränkt abzugsfähige Werbungskosten zu berücksichtigen. Weitere Einzelheiten zur steuerlichen Abgrenzung zwischen Aus- und Fortbildungskosten folgen ab Seite 146.

#### HINWEIS

Da der Bundesfinanzhof entgegen der zuvor geschilderten Rechtslage der Auffassung war, dass Aufwendungen für die erstmalige Berufsausbildung für die spätere Berufstätigkeit notwendig seien und somit Werbungskosten und keine Sonderausgaben darstellen, war hierzu über längere Zeit ein Verfahren beim Bundesverfassungsgericht anhängig. Dieses wurde jedoch am 11.01.2020 negativ beschieden, weswegen es bei der Einordnung der Aufwendungen der Erstausbildung oder des Erststudiums als Sonderausgabe bleibt.



### Anlage Sonderausgaben, 5 bis 12

#### 2.3.5 Spenden, Beiträge, Zuwendungen

Spenden sind freiwillige Geld- und Sachleistungen, denen keine Gegenleistung gegenüberstehen darf.

**Außerdem müssen noch zwei weitere Voraussetzungen erfüllt sein:**

- Die Aufwendungen müssen zur Förderung steuerbegünstigter Zwecke im Sinne der §§ 52 bis 54 der Abgabenordnung getätigt werden. Hierzu gehören gemeinnützige, kulturelle, mildtätige, wissenschaftliche, kirchliche und religiöse Zwecke, soweit sie der Allgemeinheit dienen. Begünstigt sind beispielsweise Spenden zur Förderung der Kunst und Kultur, der Religion, des Denkmalschutzes und des Wohlfahrtswesens. Nicht begünstigt sind hingegen beispielsweise Mitgliedsbeiträge an Sportvereine, Spenden zur Förderung der Heimatpflege oder auch Spenden und Mitgliedsbeiträge an Karnevalsvereine.
- Der Empfänger der Zuwendung muss nach § 10b Abs. 1 S2 EStG begünstigt sein. Die Regelfälle der begünstigten Empfänger stellen die juristischen Personen des öffentlichen Rechts und die nach § 5 Absatz 1 Nummer 9 des Körperschaftsteuergesetzes steuerbefreiten Körperschaften, Personenvereinigungen oder Vermögensmassen dar.

Zum Nachweis der Spende bedarf es grundsätzlich einer offiziellen Spendenbescheinigung („Zuwendungsnachweis“) nach amtlichem Muster. Bei Spenden bis 300 € greift jedoch ein **erleichterter Spendennachweis**. Ein einfacher Bareinzahlungsbeleg oder eine Buchungsbestätigung reicht in diesem Fall als Nachweis. Dasselbe gilt in der Regel für Spenden in Katastrophenfällen, deren Abzugsfähigkeit üblicherweise in katastrophenspezifischen Erlassen geregelt wird. Bei ausländischen Zuwendungsempfängern gestaltet sich der Nachweis schwieriger, da der Steuerpflichtige zusätzliche Nachweise vorlegen muss zur Beurteilung der Gemeinnützigkeit des Spendenempfängers (z. B. Satzung, Tätigkeitsbericht, Aufstellung der Einnahmen und Ausgaben, Kassenbericht, Vermögensübersicht).

Die geleisteten Spenden mindern das zu versteuernde Einkommen bis zu einem Betrag von höchstens 20 % des Gesamtbetrages der Einkünfte (**Höchstbetrag**). Für die übersteigenden Beträge existiert die Möglichkeit eines zeitlich unbegrenzten Spendenvortrags.

Die Hälfte der geleisteten **Mitgliedsbeiträge und Spenden an politische Parteien** im Sinne des § 2 des Parteiengesetzes mindert nach § 34g EStG direkt die tarifliche Einkommensteuerschuld. Dies gilt nur für Beiträge an Parteien, die nicht gemäß § 18 Absatz 7 des Parteiengesetzes von der staatlichen Teilfinanzierung ausgeschlossen wurden. Der Anteil der Spenden und Mitgliedsbeiträge, der durch diese sogenannte ermäßigte Besteuerung nach § 34g EStG begünstigt ist, beträgt maximal 1.650 € bei Alleinstehenden und 3.300 € bei zusammen veranlagten Ehe- bzw. Lebenspartnern. Der Anteil der Spenden und Mitgliedsbeiträge, der über diese Höchstbeträge hinausgeht, kann wiederum bis maximal 1.650 € bei Alleinstehenden und 3.300 € bei zusammen veranlagten Ehe- bzw. Lebenspartnern als

Sonderausgabe berücksichtigt werden, was jedoch lediglich zu einer Minderung des zu versteuernden Einkommens führt und somit keine „direkte“ Steuerermäßigung bewirkt.

Auch Spenden und Mitgliedsbeiträge an unabhängige Wählervereinigungen führen zu der zuvor genannten Steuerermäßigung nach § 34g EStG. Der Sonderausgabenabzug für darüber hinausgehende Beträge ist hier allerdings ausgeschlossen.

<b>⇒ BEISPIEL</b>	Ein lediger Arbeitnehmer spendet einer anerkannten politischen Partei insgesamt 2.400 €.	
Zuwendung		2.400 €
Höchstbetrag für die Steuerermäßigung		<u>1.650 €</u>
(Steuerabzugsbetrag 50 % von 1.650 € = 825 €)		
Verbleibender Restbetrag		<u>750 €</u>

Die Jahressteuerschuld verringert sich um 825 €, und der übersteigende Betrag in Höhe von 750 € kann sich im Rahmen der steuerbegünstigten sonstigen Spenden (nach § 10b Abs. 1 EStG) auswirken.

### 2.3.6 Steuerberatungskosten

Bis 2005 waren Steuerberatungskosten noch als Sonderausgabe bis zu 520 € im Kalenderjahr absetzbar. Diese Abzugsmöglichkeit ist seit 2006 entfallen.

Jedoch ist es weiter möglich, die Anteile der Steuerberatungskosten, die auf die Ermittlung der einzelnen Einkünfte und das Ausfüllen der entsprechenden Formulare entfallen, als unbeschränkte Werbungskosten bzw. Betriebsausgaben der jeweiligen Einkunftsart anzusetzen, z. B.:

- Einkünfte aus nichtselbständiger Arbeit – Anlage N, Zeile 48
- Renteneinkünfte – Anlage R, Zeile 37
- Vermietungseinkünfte – Anlage V, Zeile 50

**Hierfür ist es jedoch notwendig, dass die Kosten auf der Rechnung nach ihrer Veranlassung getrennt ausgewiesen sind.** Kosten für die Erstellung der Einkommensteuererklärung, soweit diese den Mantelbogen, die Anlage AV, die Anlage KAP und die Anlage Kind betreffen, zählen zu den privat veranlasseten Steuerberatungskosten und sind somit nicht abzugsfähig.

**Ausnahme:** Eine Aussonderung des Rechnungsanteils für privat veranlasste Steuerberatungskosten ist verzichtbar, wenn dieser 10 % des Rechnungsbetrages nicht übersteigt.

Aufwendungen für die Inanspruchnahme von Lohnsteuerhilfvereinen dürfen auch ohne ausgewiesene Kostenaufteilung als Werbungskosten berücksichtigt werden. Dabei sind die im Kalenderjahr geleisteten Zahlungen bis zu 100 € komplett absetzbar. Höhere Zahlungen werden zu 50 % als Werbungskosten berücksichtigt, jedoch mindestens mit 100 €.

### 2.4 Außergewöhnliche Belastungen

Entstehen einem Steuerpflichtigen zwangsläufig größere Aufwendungen, als sie der überwiegenden Mehrheit mit gleichen Einkommens-, Vermögens- und Familienverhältnissen entstehen, kann er diese als außergewöhnliche Belastungen geltend machen. Voraussetzung ist, dass diese Aufwendungen nicht Betriebsausgaben, Werbungskosten oder Sonderausgaben darstellen.

Einem Steuerpflichtigen erwachsen zwangsläufig Aufwendungen, wenn er sich diesen aus rechtlichen, tatsächlichen oder sittlichen Gründen nicht entziehen kann und soweit die Aufwendungen den Umständen nach notwendig sind und einen angemessenen Betrag nicht übersteigen (z. B. bei Krankheit, Tod, Unfall, Unwetterschäden). Diese Voraussetzung wird in der Regel erfüllt sein, wenn es sich um entsprechende Aufwendungen des Steuerpflichtigen für sich oder seine Angehörigen handelt.

Des Weiteren darf es sich nicht um Vorgänge auf der reinen Vermögensebene handeln (z. B. Bezahlung von Schulden, für die der Steuerpflichtige als Erbe haftet) oder die Erlangung eines wirtschaftlichen Gegenwertes (z. B. erstmalige Einrichtung eines Haushalts) zum Inhalt haben.

Der Gesetzgeber unterscheidet bei den Kosten der außergewöhnlichen Belastungen solche, die zwar in tatsächlicher Höhe angesetzt werden, jedoch um einen von dem Steuerpflichtigen zu tragenden Teil (zumutbare Belastung) zu kürzen sind, und solche, die typisierend geregelt und nicht um eine zumutbare Belastung zu kürzen sind. Bei letzteren spricht man von den

- **außergewöhnlichen Belastungen in besonderen Fällen;**
- erstere sind **außergewöhnliche Belastungen in allgemeinen Fällen.**

#### 2.4.1 Außergewöhnliche Belastungen in besonderen Fällen

In den nachstehend aufgeführten Fällen außergewöhnlicher Belastungen hat der Gesetzgeber Höchst- bzw. Pauschbeträge festgelegt. Eine Kürzung um die zumutbare Belastung erfolgt nicht.

*Anlage Außergewöhnliche Belastungen, 4 bis 10*

#### **Pauschbeträge für behinderte Menschen und Hinterbliebene**

Für außergewöhnliche Belastungen, die behinderten Menschen entstehen, wird auf Antrag ohne Kürzung um die zumutbare Belastung ein Pauschbetrag abgezogen, wenn nicht Aufwendungen nachgewiesen oder glaubhaft gemacht werden, die bei Anwendung von § 33 EStG zu einem höheren Abzugsbetrag führen.

Behinderte Menschen, denen ein Pauschbetrag zu gewähren ist, sind Personen, bei denen eine Behinderung im Sinne des **Schwerbehindertenrechts** (SGB IX) vorliegt. Zu ihnen gehören

also nicht nur die durch äußere Einflüsse wie Kriegs- oder Unfallverletzungen Betroffenen, sondern auch solche Menschen, denen das Leiden angeboren ist oder bei denen aufgrund innerer Leiden eine Behinderung oder eine Pflegebedürftigkeit vorliegt, sofern die Erkrankung nicht überwiegend auf Alterserscheinungen beruht. Die Höhe des Pauschbetrages richtet sich nach dem dauernden Grad der Behinderung. Zur Inanspruchnahme muss zumindest ein Grad der Behinderung in Höhe von 20 vorliegen. Weitere Voraussetzungen müssen seit 2021 nicht mehr erfüllt sein.

Bei einem Grad der Behinderung von mindestens ...	Jahresbetrag
20	384 €
30	620 €
40	860 €
50	1.140 €
60	1.440 €
70	1.780 €
80	2.120 €
90	2.460 €
100	2.840 €

Für **Blinde**, **Taubblinde** und **Hilflose** erhöht sich der jährliche Pauschbetrag unabhängig vom festgestellten Grad der Behinderung auf **7.400 €** (Merkzeichen „Bl“, „TBl“ oder „H“ im Behindertenausweis).

Als „hilflos“ gelten Behinderte, die infolge der Behinderung nicht nur vorübergehend so hilflos sind, dass sie für eine Reihe von häufig und regelmäßig wiederkehrenden Verrichtungen zur Sicherung ihrer persönlichen Existenz im Ablauf des täglichen Lebens in erheblichem Umfang fremder Hilfe dauernd bedürfen. Eine Hilflosigkeit liegt auch vor, wenn die Hilfe in Form einer Überwachung oder einer Anleitung zu den zuvor genannten Verrichtungen erforderlich ist oder wenn die Hilfe zwar nicht dauernd geleistet werden muss, jedoch eine ständige Bereitschaft zur Hilfeleistung erforderlich ist.

Dem Merkzeichen „H“ gleich steht die Einstufung als Schwerstpflegebedürftiger in die Pflegegrade 4 und 5. Dies ist durch Vorlage des entsprechenden Bescheids nachzuweisen. Der Zustand der Hilflosigkeit muss dauernd, d. h. nicht nur vorübergehend sein. In den Fällen, in denen berechtigte Zweifel bestehen, ob die Behinderung unverändert fortbesteht, müssen neue **Bescheinigungen** oder **Ausweise des Versorgungsamts** vorgelegt werden. Finanzämter sind an diese Ausweise und Bescheide gebunden.

**Wird der Grad der Behinderung im Laufe des Jahres erhöht oder ermäßigt oder tritt eines der zuvor erläuterten Merkzeichen einem Behinderungsgrad hinzu oder entfällt, so ist stets der höhere Pauschbetrag für das komplette Kalenderjahr anzuwenden, da eine zeitanteilige Kürzung nicht vorzunehmen ist (Jahresbetrag).**

2021

1	Name				
2	Vorname				
3	Steuernummer				
<b>Anlage Außergewöhnliche Belastungen</b>					<small>Diese Anlage ist bei Zusammenveranlagung von Ehegatten / Lebenspartnern gemeinsam auszufüllen.</small>
<b>Außergewöhnliche Belastungen / Pauschbeträge</b>					
<b>53</b>					
<b>Behinderten-Pauschbetrag</b>					
- bei erstmaliger Beantragung / Änderung bitte Nachweis einreichen -					
4	stplf. Person / Ehemann / Person A	Ausweis/Rentenbescheid/Bescheinigung gültig von 100	bis 101	unbefristet gültig 102	Grad der Behinderung 1 = Ja 105
5	Ich bin	- erheblich gehbehindert (Merkzeichen "G" / außergewöhnlich gehbehindert (Merkzeichen "aG"))		104	1 = Ja
6		- blind / taubblind / ständig hilflos (Merkzeichen "BI" / "TBI" und / oder "H"), schwerstpflegebedürftig (Pflegegrad 4 oder 5)		103	1 = Ja
7	Ehefrau / Person B	Ausweis/Rentenbescheid/Bescheinigung gültig von 150	bis 151	unbefristet gültig 152	Grad der Behinderung 1 = Ja 155
8	Ich bin	- erheblich gehbehindert (Merkzeichen "G" / außergewöhnlich gehbehindert (Merkzeichen "aG"))		154	1 = Ja
9		- blind / taubblind / ständig hilflos (Merkzeichen "BI" / "TBI" und / oder "H"), schwerstpflegebedürftig (Pflegegrad 4 oder 5)		153	1 = Ja
<b>Hinterbliebenen-Pauschbetrag</b>					
10	Ich beantrage den Hinterbliebenen-Pauschbetrag	stplf. Person / Ehemann / Person A	Ehefrau / Person B	380	1 = Ja 381 1 = Ja
<b>Pflege-Pauschbetrag</b>					
- bei erstmaliger Beantragung / Änderung bitte Nachweis einreichen -					
11	Die <b>unentgeltliche</b> persönliche Pflege einer pflegebedürftigen Person in ihrer oder in meiner Wohnung erfolgte durch	200	1 = stplf. Person / Ehemann / Person A 2 = Ehefrau / Person B 3 = beide Ehegatten / Lebenspartner		
12	Anzahl der weiteren an der Pflege beteiligten Personen	201			
13	Name, Anschrift und Verwandtschaftsverhältnis der pflegebedürftigen Personen				
14					
15	Identifikationsnummer der pflegebedürftigen Person	202			
16	Für die pflegebedürftige Person wurde folgender Pflegegrad / folgendes Merkzeichen festgestellt:	203	2 = Pflegegrad 2 3 = Pflegegrad 3 4 = Pflegegrad 4 oder 5 und / oder Merkzeichen "H"		
<b>Behinderungsbedingte Fahrtkostenpauschale</b>					
- bei erstmaliger Beantragung / Änderung bitte Nachweis einreichen -					
Ich beantrage die Berücksichtigung der behinderungsbedingten Fahrtkostenpauschale, da ich die nachfolgenden Voraussetzungen erfülle:					
17	Ich habe einen Grad der Behinderung von mindestens 80 oder einen Grad der Behinderung von mindestens 70 und Merkzeichen "G"	stplf. Person / Ehemann / Person A	Ehefrau / Person B	250	1 = Ja 251 1 = Ja
18	Ich bin außergewöhnlich gehbehindert / blind / taubblind / ständig hilflos (Merkzeichen "aG" / "BI" / "TBI" und / oder "H"), schwerstpflegebedürftig (Pflegegrad 4 oder 5)	252	1 = Ja	253	1 = Ja

Im Fall der Einzelveranlagung von Ehe- beziehungsweise Lebenspartnern kann auf gemeinsamen Antrag der Behindertenpauschbetrag eines Ehe- beziehungsweise Lebenspartners auf beide je zur Hälfte aufgeteilt werden.

Steht der Pauschbetrag für Behinderte einem Kind eines unbeschränkt Steuerpflichtigen zu, für das er einen Kinderfreibetrag oder Kindergeld erhält, ist der Pauschbetrag auf Antrag auf ihn zu übertragen, z. B. weil das Kind noch kein eigenes Einkommen hat (§ 33b Abs. 5 EStG, Anlage Kind). Voraussetzung hierfür ist die Angabe der Steueridentifikationsnummer des Kindes in der Anlage Kind.

Bei geschiedenen oder dauernd getrennt lebenden Eltern eines behinderten Kindes ist der Pauschbetrag grundsätzlich auf beide Elternteile je zur Hälfte aufzuteilen, es sei denn, der Kinderfreibetrag wurde auf den anderen Elternteil übertragen. Auf gemeinsamen Antrag der Eltern kann bei der Veranlagung zur Einkommensteuer der zu übertragende Pauschbetrag jedoch auch anders aufgeteilt werden.

Wird der erhöhte Pauschbetrag von 7.400 € für ein ständig hilfloses, blindes oder taubblondes Kind auf die Eltern übertragen, kann daneben wegen der Kosten der Unterbringung des Kindes in einer Heil- und Pflegeanstalt keine Steuerermäßigung als außergewöhnliche Belastung allgemeiner Art gewährt werden. Die Eltern können jedoch auf den Behindertenpauschbetrag verzichten und ihre Kosten als außergewöhnliche Belastung allgemeiner Art geltend machen.

Bei **rückwirkender Feststellung des Grades der Behinderung** für Vorjahre kann auf Antrag auch noch nach Eintritt der Bestandskraft die Steuerfestsetzung hinsichtlich des Behindertenpauschbetrages geändert werden.

Mit den Pauschbeträgen für behinderte Menschen sind auch typische Krankheitskosten abgegolten, die mit der Behinderung zusammenhängen.

### **Nicht durch den Pauschbetrag abgegolten sind:**

- **außerordentliche Krankheitskosten**, die durch einen akuten Anlass verursacht sind, z. B. die Kosten einer Operation, Kosten einer Heilkur. Die zumutbare Belastung ist abzuziehen;
- **Pflegepauschbetrag** nach § 33b Abs. 6 EStG von 924 € (vgl. Seite 58f.);
- Aufwendungen für eine **Haushaltshilfe** nach § 35a EStG (vgl. Seite 71 ff.);
- private **Kfz-Kosten bestimmter Behinderter** nach Abzug der zumutbaren Belastung (vgl. Seite 68);
- erhöhter Kilometersatz für **Fahrten** zwischen Wohnung und erster Tätigkeitsstätte (vgl. Seite 128f.).

### **HINWEIS**

Erwachsen dem Steuerpflichtigen Aufwendungen für die eigene **Heim- oder Pflegeunterbringung** oder die des Ehe- bzw. Lebenspartners, können diese nach Abzug der Leistungen der Pflegeversicherung und einer Haushaltsersparnis (diese ist abzuziehen, wenn der private Haushalt wegen der Heimunterbringung aufgelöst wurde/in 2021 27,07 € pro Tag) grundsätzlich als außergewöhnliche Belastung allgemeiner Art

unter Anrechnung einer zumutbaren Belastung (vgl. Seite 69 ff.) **anstelle des Pauschbetrages für behinderte Menschen** berücksichtigt werden. Für den sich – wegen der zumutbaren Belastung – nicht auswirkenden Betrag kann wiederum eine Steuerermäßigung für haushaltsnahe Beschäftigungen/Dienstleistungen/Handwerkerleistungen nach § 35a EStG in Betracht kommen, soweit in den Gesamtkosten solche Leistungen enthalten sind und separat ausgewiesen werden. Personen, bei denen sowohl ein Behindertenpauschbetrag als auch eine Heim- oder Pflegeunterbringung vorliegen, haben folglich ein Wahlrecht.

Entweder entscheiden sie sich für den Ansatz des Behindertenpauschbetrages und machen zusätzlich die in den Heim- oder Pflegeunterbringungskosten enthaltenen Aufwendungen, die mit denen einer Hilfe im Haushalt vergleichbar sind, in vollem Umfang nach § 35a EStG geltend (hier also keine Begrenzung auf die zumutbare Eigenbelastung, dafür jedoch eine Begrenzung auf den Höchstbetrag von 20.000 € im Rahmen des § 35a EStG, vgl. Seite 71 ff.). Die in den Heim- oder Pflegeunterbringungskosten enthaltenen Pflegekosten nach § 35a EStG sind in diesem Fall nicht absetzbar.

Oder Sie wählen die zuvor erläuterte Abzugsmöglichkeit. Welche Variante steuerlich vorteilhafter ist, sollte durch eine Vergleichsberechnung durch einen Vertreter der steuerberatenden Berufe ermittelt werden.

Personen, denen laufende **Hinterbliebenenbezüge** bewilligt worden sind, erhalten auf Antrag (Anlage Außergewöhnliche Belastungen, Zeile 10) einen Pauschbetrag von jährlich 370 €, wenn die gesetzlichen Voraussetzungen erfüllt sind. Hierbei zählt die normale Witwen-/Witwerrente nicht zu den Hinterbliebenenbezügen. Es handelt sich vielmehr um Renten, die infolge eines Unfalls bzw. Arbeitsunfalls des verstorbenen Ehegatten gezahlt werden.

### *Anlage Außergewöhnliche Belastungen, 11 bis 16*

#### **Pflegepauschbetrag (§ 33b Abs. 6 EStG)**

**Ein Pflegepauschbetrag steht einem Steuerpflichtigen für die persönliche Pflege einer anderen Person zu.**

#### **Voraussetzung ist, dass**

- der Steuerpflichtige die Pflege entweder in seiner Wohnung oder in der Wohnung des Pflegebedürftigen persönlich ausführt und diese Wohnung in einem EU-Mitgliedstaat oder in einem Staat belegen ist, auf den das Abkommen über den Europäischen Wirtschaftsraum anzuwenden ist;
- er eine Person pflegt, der mindestens der Pflegegrad 2 zugesprochen wurde;
- er die Steueridentifikationsnummer der gepflegten Person in seiner Einkommensteuererklärung angibt;
- er für die Pflege keine Einnahmen erhält.

**Ausnahme:** Nicht zu diesen Einnahmen zählt, unabhängig von der Verwendung, das von den Eltern eines behinderten Kindes für dieses Kind empfangene Pflegegeld. Auch nicht zu den Einnahmen zählt durch den Pflegebedürftigen weitergeleitetes Pflegegeld, wenn es der

Pflegeperson nicht zur eigenen Verfügung steht, sondern ausschließlich zur Erstattung von Auslagen für den Pflegebedürftigen verwendet wird.

Der Pflegepauschbetrag ist vom Pflegegrad der gepflegten Person abhängig. Er ist folgendermaßen gestaffelt:

<b>Bei Pflegegrad 2</b>	600 €
<b>Bei Pflegegrad 3</b>	1.100 €
<b>Bei Pflegegrad 4 oder 5 oder „hilflosen“ Pflegebedürftigen</b>	1.800 €

Wenn der Pflegebedürftige von mehreren Personen gepflegt wird, wird der Pflegepauschbetrag durch die Zahl dieser Personen geteilt. Wird die pflegebedürftige Mutter mit Pflegegrad 2 z. B. von ihren drei Kindern gepflegt, so erhält jedes Kind hierfür einen anteiligen Pflegepauschbetrag von 200 €

**Der Pflegepauschbetrag kann auch gewährt werden, wenn ein Ehe- bzw. Lebenspartner den anderen pflegt.**

Der Pflegepauschbetrag ist auch dann aufzuteilen, wenn nur eine von mehreren Pflegepersonen den Pauschbetrag in Anspruch nimmt. Damit wird sichergestellt, dass der Pauschbetrag nicht mehrfach für die Pflege desselben Pflegebedürftigen in Anspruch genommen wird.

Auch der Pflegepauschbetrag ist ein Jahresbetrag. Bei einer neuen Einstufung in Sachen Pflegebedürftigkeit im Laufe des Kalenderjahres, greift ganzjährig der höhere Pauschbetrag. Der Steuerpflichtige hat die Wahlmöglichkeit zwischen dem Pflegepauschbetrag oder dem Nachweis höherer Aufwendungen nach § 33 EStG. Dabei ist jedoch zu beachten, dass im letzteren Fall die Aufwendungen um die zumutbare Belastung zu kürzen sind.

## *Anlage Unterhalt*

### **Unterhalt für bedürftige Personen**

**Für Aufwendungen für den Unterhalt und eine etwaige Berufsausbildung einer dem Steuerpflichtigen oder seinem Ehe- bzw. Lebenspartner gegenüber gesetzlich unterhaltsberechtigten Person wird auf Antrag die Einkommensteuer ermäßigt. Es können bis zu 9.744 € der Aufwendungen vom Gesamtbetrag der Einkünfte abgezogen werden. Der Höchstbetrag erhöht sich um den Betrag, der für die Basiskranken- und Pflegeversicherung der unterhaltenen Person aufgewendet wurde. Diese Erhöhung gilt nicht, soweit die Aufwendungen bereits bei der unterstützenden Person als Sonderausgabe zu berücksichtigen sind, weil die Kranken- und Pflegeversicherungsbeiträge als Versicherungsnehmer übernommen wurden.**

Der gesetzlich unterhaltsberechtigten Person (z. B. Ehegatten, Eltern, Kinder, die Kindesmutter beziehungsweise der Kindesvater für die Dauer der ersten drei Lebensjahre des gemeinsamen Kindes) gleichgestellt ist eine Person, soweit bei ihr zum Unterhalt bestimmte öffentliche Mittel mit Rücksicht auf die Unterhaltsleistungen des Steuerpflichtigen gekürzt oder nicht gewährt



werden. Dies betrifft z. B. Partner nicht ehelicher Lebensgemeinschaften, deren Ansprüche auf Arbeitslosengeld II im Hinblick auf die Unterhaltsleistungen des anderen Partners gemindert werden bzw. entfallen. Als Nachweis hierfür dienen Kürzungs- oder Ablehnungsbescheide der Agentur für Arbeit.

Wurde in Hinsicht auf die mangelnde Erfolgsaussicht eines Unterstützungsantrags ein solcher erst gar nicht gestellt, so hat die unterstützte Person dem Finanzamt gegenüber schriftlich zu versichern,

- dass sie für den jeweiligen Veranlagungszeitraum keine zum Unterhalt bestimmten Mittel aus inländischen öffentlichen Kassen erhalten und auch keinen entsprechenden Antrag gestellt hat,
- dass im jeweiligen Veranlagungszeitraum eine sozialrechtliche Bedarfsgemeinschaft mit dem Steuerpflichtigen bestand und
- über welche anderen zum Unterhalt bestimmten Einkünfte und Bezüge sowie über welches Vermögen sie verfügt hat.

Unterstützt der Steuerpflichtige eine Person mit einer Aufenthalts- oder Niederlassungserlaubnis nach § 23 Aufenthaltsgesetz, so können die Aufwendungen auch ohne Vorliegen einer gesetzlichen Unterhaltsverpflichtung geltend gemacht werden. Voraussetzung hierfür ist, dass der Steuerpflichtige eine Verpflichtungserklärung nach § 68 Aufenthaltsgesetz abgegeben hat und sämtliche Kosten des Lebensunterhalts übernimmt.

### **Grundsätzliche Voraussetzung zur Berücksichtigung von Unterhaltsleistungen ist,**

1. dass kein Anspruch auf **Kinderfreibetrag oder Kindergeld** für die unterhaltene Person besteht, weder beim Steuerpflichtigen noch einer anderen Person,
2. dass die unterhaltene Person kein oder nur ein **geringes Vermögen** besitzt.

**Geringes Vermögen** des Unterhaltsbeziehers ist ein Vermögen mit einem Verkehrswert bis zu 15.500 € (ohne Gegenstände, die zum Hausrat gehören, ohne ein angemessenes eigen-genutztes Hausgrundstück).

Betragen die eigenen Einkünfte und Bezüge der unterhaltenen Person mehr als 624 € im Kalenderjahr (**anrechnungsfreier Betrag**), wird der Höchstbetrag von 9.744 € zuzüglich der Leistungen zur Absicherung der Basiskranken- und Pflegeversicherung gekürzt, soweit die eigenen Einkünfte und Bezüge über 624 € hinausgehen. Außerdem ist der Höchstbetrag zu kürzen um Ausbildungshilfen aus öffentlichen Mitteln oder von Fördereinrichtungen, die hierfür öffentliche Mittel (BAföG) erhalten. Darlehensweise erhaltene Leistungen werden dagegen nicht angerechnet. Die Summe der Ausbildungsbeihilfen und der verbleibenden Bezüge darf um eine **Kostenpauschale** von 180 € gekürzt werden, sofern kein höherer Aufwand nachgewiesen wird.

Die **Höhe der Einkünfte** ist nach den Vorschriften des EStG zu bestimmen. Deshalb sind die Einnahmen aus nichtselbständiger Arbeit um die abzugsfähigen tatsächlichen Werbungskosten oder um den Arbeitnehmer-Pauschbetrag von 1.000 € zu kürzen.

Bei der Unterstützung beschränkt oder unbeschränkt einkommensteuerpflichtiger Personen ist zur besseren Überprüfbarkeit der Abzugsvoraussetzungen und -beschränkungen die Angabe der **Identifikationsnummer** des Unterhaltsempfängers verpflichtend. Teilt der Unterhaltsempfänger seine Identifikationsnummer dem Unterhaltsleistenden nicht mit, hat letzterer das Recht, die Nummer beim Finanzamt zu erfragen.

Tragen mehrere abzugsberechtigte Steuerpflichtige die Aufwendungen für eine unterhaltene Person, so wird bei jedem der Teil des Höchstbetrages berücksichtigt, der seinem Anteil am Gesamtbetrag der Leistungen aller Unterstützer entspricht. Ist von den unterstützenden Personen jemand nicht unbeschränkt einkommensteuerpflichtig oder gehört nicht zum abzugsberechtigten Personenkreis, wird diese bei der Aufteilung des abziehbaren Betrages nicht berücksichtigt. Allerdings sind deren Unterhaltsleistungen bei der unterhaltenen Person als Bezüge zu erfassen.

Unterhält der Steuerpflichtige mehrere Personen, die gemeinsam in einem Haushalt leben, erfolgt eine Aufteilung des Unterhalts nach Köpfen, unabhängig davon, ob Teilzahlungen an einzelne Haushaltsangehörige gerichtet wurden und ob die unterhaltene Person nicht zu den zum Abzug berechtigenden Unterhaltsempfängern gehört.

Unterhaltsleistungen an den nicht dauernd getrennt lebenden, unbeschränkt steuerpflichtigen Ehe- bzw. Lebenspartner können nicht als außergewöhnliche Belastung berücksichtigt werden, da die Regelung über die Zusammenveranlagung bzw. getrennte Veranlagung von Ehe- bzw. Lebenspartnern (§§ 26a, 26b EStG) Vorrang hat.

Im Fall einer Trennung gilt dies für unbeschränkt steuerpflichtige Ehe- bzw. Lebenspartner letztmalig für das Kalenderjahr der Trennung, wenn für dieses Jahr die gesetzlichen Voraussetzungen einer Zusammenveranlagung vorliegen.

Unterhaltsleistungen an den unbeschränkt steuerpflichtigen geschiedenen oder dauernd getrennt lebenden Ehe- bzw. Lebenspartner können dann als außergewöhnliche Belastung abgezogen werden, wenn der Unterhalt von dem Leistenden nicht im Rahmen des sogenannten **Realsplittings** (vgl. Seite 49f.) als Sonderausgabe geltend gemacht wird. Anders als beim Realsplitting unterliegt der dem unbeschränkt steuerpflichtigen geschiedenen oder dauernd getrennt lebenden Ehe- bzw. Lebenspartner gewährte Unterhalt – für den Zahlenden eine „außergewöhnliche Belastung“ – beim Empfänger nicht der Einkommensteuer.

Lebt die unterstützte Person nicht in der Bundesrepublik Deutschland und ist § 1a EStG nicht anwendbar (z. B. bei Angehörigen von außereuropäischen Gastarbeitern), können die Aufwendungen nur abgezogen werden, soweit sie nach den Verhältnissen des Wohnsitzstaates der unterhaltenen Person notwendig und angemessen sind, höchstens jedoch der Betrag, der abzugsfähig wäre, wenn die unterhaltene Person im Inland leben würde.

Deshalb sind die Höchstbeträge der anzuerkennenden Unterhaltsaufwendungen von 9.744 € und des anrechnungsfreien Betrages von 624 € im Verhältnis der Durchschnittsstundenlöhne in der verarbeitenden Industrie des ausländischen Staates zu denen der Bundesrepublik zu kürzen (**Ländergruppeneinteilung**).

### Ländergruppe 1

Hiernach gelten die Beträge in voller Höhe (**9.744 € Höchstbetrag und 624 € anrechnungsfreier Betrag**) auf den Amerikanische Jungferninseln, in Andorra, Australien, Bahamas, Belgien, Bermuda, Britische Jungferninseln, Brunei Darussalam, Dänemark, Färöer, Finnland, Frankreich, Gibraltar, Grönland, Guam, Hongkong, Insel Man, Irland, Island, Israel, Italien, Japan, Kaiman-Inseln, Kanada, Kanalinseln, Katar, Republik Korea, Kuwait, Liechtenstein, Luxemburg, Macau, Monaco, Neukaledonien, Neuseeland, Niederlande, Norwegen, Österreich, Palästinensische Gebiete, San Marino, Schweden, Schweiz, Singapur, Spanien, Taiwan, Vereinigte Arabische Emirate, Vatikanstadt, Vereinigte Staaten, Vereinigtes Königreich.

### Ländergruppe 2

**7.308 € Höchstbetrag und 468 € anrechnungsfreier Betrag für:** Antigua und Barbuda, Aruba, Bahrain, Barbados, Chile, Cookinseln, Curacao, Estland, Französisch-Polynesien, Griechenland, Kroatien, Lettland, Litauen, Malta, Nördliche Marianen, Oman, Palau, Panama, Polen, Portugal, Puerto Rico, Saudi-Arabien, Seychellen, Slowakei, Slowenien, St. Kitts und Nevis, St. Martin (französischer Teil), St. Martin (niederländischer Teil), Trinidad und Tobago, Tschechien, Turks- und Caicos-Inseln, Ungarn, Uruguay, Zypern.

### Ländergruppe 3

**4.872 € Höchstbetrag und 312 € anrechnungsfreier Betrag für:** Albanien, Amerikanisch Samoa, Äquatorialguinea, Argentinien, Bosnien und Herzegowina, Botsuana, Brasilien, Bulgarien, China, Costa Rica, Domenica, Dominikanische Republik, Ecuador, Fidschi, Gabun, Grenada, Guyana, Irak, Iran/Islamische Republik, Jamaika, Kasachstan, Kolumbien, Kuba, Libanon, Libyen, Malaysia, Malediven, Marshallinseln, Mauritius, Mexiko, Montenegro, Namibia, Nauru, Niue, Nordmazedonien, Paraguay, Peru, Rumänien, Russische Föderation, Serbien, St. Lucia, St. Vincent und die Grenadinen, Südafrika, Suriname, Thailand, Türkei, Turkmenistan, Tuvalu, Bolivarische Republik Venezuela, Weißrussland/Belarus.

### Ländergruppe 4

**2.436 € Höchstbetrag und 156 € anrechnungsfreier Betrag für alle übrigen Länder.**

Der Nachweis über die geleisteten Zahlungen ist grundsätzlich durch monatliche Überweisungsbelege zu erbringen, die auf den Namen der unterstützten Person oder einer Person aus der unterstützten Haushaltsgemeinschaft lauten.

Bei Überweisungen auf ein nicht auf den Namen des Unterstützten lautendes Konto sollte durch Bankbescheinigung nachgewiesen werden, dass die unterstützte Person Kontovollmacht hat und dass Abhebungen in der entsprechenden Höhe vorgenommen worden sind. Unterstützungsleistungen in ausländischer Währung sind in Euro umzurechnen. Hierfür können die jährlich vom Bundeszentralamt für Steuern im Bundessteuerblatt Teil I für Zwecke des Familienleistungsausgleichs veröffentlichten Devisenkurse zu Grunde gelegt werden.

Gehört die unterhaltsberechtigte Person zum **Haushalt des Steuerpflichtigen**, kann regelmäßig auch ohne Vorlage von Zahlungsbelegen davon ausgegangen werden, dass ihm dafür Unterhaltsaufwendungen in Höhe des maßgeblichen Höchstbetrages (2021: 9.744 €) zuzüglich der eigenen Beiträge zur Basiskranken- und Pflegeversicherung der unterstützten Person erwachsen. Lebt die unterhaltsberechtigte Person nur einen Teil des Jahres im Haushalt des Steuerpflichtigen, darf der anteilige Höchstbetrag für diesen Zeitraum zuzüglich der auf diesen Zeitraum entfallenden Beiträge zur Basisabsicherung in der Kranken- und Pflegeversicherung als Unterstützungsleistung angesetzt werden.

Bei im Ausland ansässigen unterhaltsberechtigten Personen in erwerbsfähigem Alter (bis zum Erreichen der Regelaltersgrenze nach deutschem Recht) wird unterstellt, dass diese ihre eigene Arbeitskraft als die ihr zur Bestreitung ihres Lebensunterhalts zur Verfügung stehende Quelle in ausreichendem Maße ausschöpfen (sog. Erwerbsobliegenheit). Eine Berücksichtigung von Unterstützungsleistungen an solche Personen scheidet daher mangels Zwangsläufigkeit grundsätzlich aus, es sei denn die eigene Arbeitskraft kann aus gewichtigem Grund nicht oder nicht ausreichend eingesetzt werden (z. B. Berufsausbildung, Studium, Betreuung von Kindern unter 6 Jahren, Pflege Angehöriger, eigene Krankheit oder Behinderung).

Die Unterhaltsbedürftigkeit von im Ausland lebenden unterhaltenen Personen ist durch detaillierte Angaben in amtlichen Bescheinigungen der Heimatbehörden mit deutscher Übersetzung nachzuweisen.<sup>2</sup>

### **Die amtlichen Bescheinigungen der Heimatbehörden müssen enthalten:**

- a) Namen, Alter, ausgeübten Beruf und Anschrift der unterhaltenen Person sowie deren Verwandtschaftsverhältnis zum Steuerpflichtigen,
- b) Angaben über Art und Umfang der eigenen Einnahmen im Kalenderjahr und des eigenen Vermögens der Unterhaltsempfänger,
- c) Angaben darüber, ob noch andere Personen unterhaltspflichtig waren, welche Unterhaltsbeiträge sie geleistet haben und ab wann und aus welchen Gründen die Unterhaltsempfänger nicht selbst für ihren Lebensunterhalt aufkommen konnten.

<sup>2</sup> Insbesondere bei der Unterstützung von Personen im Ausland trifft die Beteiligten eine erhöhte Mitwirkungs- und Beweisvorsorgepflicht. Zur Erleichterung der Beweisführung hat die Finanzverwaltung das Muster einer Unterhaltserklärung veröffentlicht. Diese können Sie zweisprachig in den gängigsten Sprachen bei der Arbeitskammer des Saarlandes erhalten.

## Anrechnung der Einkünfte und Bezüge der unterhaltenen Person

**Als Einkünfte gelten nur solche im Sinne des Einkommensteuergesetzes** (Gewinne bzw. Überschüsse aus den sieben Einkunftsarten); sie sind stets in vollem Umfang zu berücksichtigen, also auch soweit sie für den Unterhalt nicht zur Verfügung stehen oder die Verfügungsbefugnis beschränkt ist.

**Bezüge** sind alle Einnahmen in Geld oder Geldeswert, die geeignet sind, den Lebensunterhalt zu bestreiten, soweit sie nicht im Rahmen der Einkünfteermittlung erfasst werden. Zu den anzurechnenden Bezügen gehören insbesondere Einnahmen aus einem pauschal besteuerten „Minijob“, Renten aus der gesetzlichen Unfallversicherung, der den Rentenfreibetrag bzw. Ertragsanteil übersteigende Anteil der Rente, Lohnersatzleistungen (z. B. Arbeitslosengeld, Arbeitslosengeld II, Krankengeld, Mutterschaftsgeld), Arbeitnehmer-Sparzulage, Wohngeld, Leistungen zur Sicherstellung des Unterhalts nach dem SGB XII und das Elterngeld.

Der Höchstbetrag, der anrechnungsfreie Betrag und die Kostenpauschale ermäßigen sich für jeden vollen Kalendermonat, in dem die Abzugsvoraussetzungen nicht vorgelegen haben, um je ein Zwölftel. Die Unterhaltsaufwendungen dürfen grundsätzlich nicht auf Monate vor ihrer Zahlung zurückbezogen werden. Es kann davon ausgegangen werden, dass die einzelne Unterhaltszahlung zur Deckung des Lebensbedarfs ab dem Zahlungsmonat bis hin zum nächsten Zahlungsmonat, aber höchstens bis zum Jahresende, geleistet wird. Entsprechend sind der Unterstützungshöchstbetrag und der anrechnungsfreie Betrag um die Monate der Nicht-Unterstützung zu kürzen.

**Ausnahme:** Unterhaltsleistungen an Ehegatten sind stets zur Deckung des Lebensbedarfs des gesamten Kalenderjahres bestimmt.

**⇒ BEISPIEL** Ein Steuerpflichtiger zahlt im Laufe des Jahres 2020 monatlich 300 € an seine alleinlebende, bedürftige Mutter. Wegen dieser Zahlungen wird deren Arbeitslosengeld II von 650 € um 300 €/Monat gekürzt. Der Steuerpflichtige kann die gesamten 3.600 € Unterhaltsleistungen (12x300 €) steuerlich geltend machen, da ihm ein abzugsfähiger Höchstbetrag von 6.348 € zusteht. Berechnung:

1. Ungekürzter Höchstbetrag		9.744 €
2. eigene Bezüge der Mutter		
12 x 350 € (= 650 € – 300 €)	4.200 €	
– Kostenpauschale	– 180 €	
= Bezüge	4.020 €	
– anrechnungsfreier Betrag	– 624 €	
= anzurechnende Bezüge	3.396 €	– 3.396 €
3. gekürzter Höchstbetrag		<u>6.348 €</u>

Hat die unterstützte Person nicht monatlich regelmäßig wiederkehrende Einkünfte und Bezüge (z. B. Gewinneinkünfte, Einkünfte aus Vermietung und Verpachtung oder aus Kapitalvermögen), so sind diese einfach dem Unterstützungszeitraum zeitanteilig zuzurechnen, es sei

denn, es erfolgt der Nachweis, dass die Einkünfte und Bezüge der unterstützten Person auf andere Zeiträume des Jahres entfallen.

Unter Berücksichtigung seiner Verhältnisse ist ein Steuerpflichtiger nur insoweit zum Abzug von Unterhaltsleistungen berechtigt, als die Unterhaltsaufwendungen in einem vernünftigen Verhältnis zur Höhe seiner Einkünfte stehen und ihm nach Abzug der Unterhaltsaufwendungen genügend Mittel zur Bestreitung des Lebensbedarfs für sich und gegebenenfalls für seinen Ehe- bzw. Lebenspartner und seine Kinder verbleiben. Daher kann es bei Steuerpflichtigen mit geringem Einkommen zu einer Kürzung der abziehbaren Unterhaltsaufwendungen aufgrund der in bestimmten Fällen gesetzlich vorgeschriebenen Berücksichtigung der sogenannten „**Opfergrenze**“ kommen. Da die Höhe dieser Opfergrenze von mehreren Faktoren abhängt, sollte bei Bedarf zur individuellen Berechnung ein Vertreter der steuerberatenden Berufe hinzugezogen werden.

## *Anlage Außergewöhnliche Belastungen, 31 bis 38*

### 2.4.2 Außergewöhnliche Belastungen allgemeiner Art

**Aufwendungen wegen außergewöhnlicher Belastungen allgemeiner Art können auf Antrag vom Gesamtbetrag der Einkünfte abgezogen werden, wenn sie dem Steuerzahler zwangsläufig entstehen und seine zumutbare Eigenbelastung übersteigen. Solche Aufwendungen sind außergewöhnlich, wenn sie der überwiegenden Mehrzahl anderer Steuerzahler mit gleichem Familienstand, Einkommens- und Vermögensverhältnissen nicht entstehen.**

Die zumutbare Belastung bemisst sich nach dem Gesamtbetrag der Einkünfte (*vgl. Schema Seite 10*), dem Familienstand und der Anzahl der Kinder. Bei der Ermittlung des Gesamtbetrages der Einkünfte sind auch die Kapitaleinnahmen, sofern sie über 801 € beziehungsweise im Fall der Zusammenveranlagung über 1.602 € liegen, zu berücksichtigen. Das gilt allerdings nicht für den Fall, dass der Steuerpflichtige sich dafür entscheidet, die Kapitaleinkünfte nicht seinem persönlichen Steuersatz zu unterwerfen, um es bei der endgültigen Belastung durch die bereits einbehaltene Abgeltungsteuer zu belassen.

Bei der Ermittlung der zumutbaren Eigenbelastung zählen als Kinder alle Kinder des Arbeitnehmers, für die er einen Kinderfreibetrag bzw. Kindergeld erhält. Steuerfreie Einnahmen und Bezüge, für die die Lohnsteuer pauschaliert worden ist, wirken sich auf den Gesamtbetrag der Einkünfte nicht aus und beeinflussen somit nicht die zumutbare Belastung.

Der so ermittelte Betrag stellt die Bemessungsgrundlage dar, aus der sich unter **stufenweiser Anwendung** der in der nachstehenden Tabelle ausgewiesenen Prozentsätze der Betrag der zumutbaren Belastung ergibt. Die Prozentsätze sind nach der Höhe des Gesamtbetrages der Einkünfte in drei Stufen gestaffelt. Bei der Berechnung der zumutbaren Belastung wird nur der Teil des Gesamtbetrages der Einkünfte mit dem Prozentsatz der nächsthöheren Stufe belastet, der die jeweilige Stufe übersteigt.

Gesamtbetrag der Einkünfte	Stufe 1 bis 15.340 €	Stufe 2 über 15.340 € bis 51.130 €	Stufe 3 über 51.130 €
----------------------------	-------------------------	--	--------------------------

### Steuerzahler ohne Kinder

a) bei Anwendung Grundtarif	5 %	6 %	7 %
b) bei Anwendung Splittingtarif	4 %	5 %	6 %

### Steuerzahler mit

a) einem Kind oder zwei Kindern	2 %	3 %	4 %
b) drei oder mehr Kindern	1 %	1 %	2 %

**⇒ BEISPIEL** Ein unverheirateter Arbeitnehmer mit zwei hälftigen Kinderfreibeträgen (Steuerklasse I/1) hat 2.100 € berücksichtigungsfähige Aufwendungen. Bemessungsgrundlage (der Gesamtbetrag der Einkünfte) 42.400 €. Die außergewöhnliche Belastung errechnet sich wie folgt:

Berücksichtigungsfähige Aufwendungen	2.100,00 €
– zumutbare Belastung:	
2 % von 15.340 €	306,80 €
3 % von (42.400 € – 15.340 €)	<u>811,80 €</u>
zu berücksichtigende außergewöhnliche Belastung	<u>981,40 €</u>

**⇒ BEISPIEL** Bei einem Ehepaar mit drei Kindern betragen die nachgewiesenen Aufwendungen 1.930 €. Bemessungsgrundlage (der Gesamtbetrag der Einkünfte) 58.200 €. Die außergewöhnliche Belastung errechnet sich wie folgt:

Berücksichtigungsfähige Aufwendungen	1.930,00 €
– zumutbare Belastung:	
1 % von 15.340 €	153,40 €
1 % von (51.130 € – 15.340 €)	357,90 €
2 % von (58.200 € – 51.130 €)	<u>141,40 €</u>
abzugsfähig als außergewöhnliche Belastung	<u>1.277,30 €</u>

Sofern in den angesetzten außergewöhnlichen Belastungen allgemeiner Art auch haushaltsnahe Dienst-, Pflege- oder Handwerkerleistungen enthalten sind, darf für den Teil der Aufwendungen, der wegen des Abzugs der zumutbaren Belastung nicht als außergewöhnliche Belastung berücksichtigt werden kann, die Steuerermäßigung nach § 35a EStG beantragt werden (*siehe Seite 71 ff.*). Der Antrag erfolgt über die Zeilen 36 bis 38 der Anlage Außergewöhnliche Belastungen.

Aufwendungen wegen außergewöhnlicher Belastungen liegen nur vor, wenn eine Belastung durch echte Ausgaben eingetreten ist. Hierzu gehören Geld- und Sachausgaben. Verbind-

lichkeiten werden erst zu einer außergewöhnlichen Belastung, wenn die Zahlung erfolgt. Die Aufwendungen sind in dem Kalenderjahr geltend zu machen, in dem sie tatsächlich geleistet wurden.

Nicht maßgebend ist, wann das Ereignis eintrat, das zu den Aufwendungen führte. Erhält der Steuerpflichtige für seine außergewöhnlichen Belastungen einen Ersatz von dritter Seite (z. B. von einer Versicherung), so sind die abziehbaren Aufwendungen um diesen Ersatz zu mindern. Ersatzleistungen sind auch dann abzuziehen, wenn sie erst in einem späteren Kalenderjahr zufließen, aber bereits in dem Kalenderjahr, in dem die außergewöhnliche Belastung gezahlt wurde, mit dem Ersatz gerechnet werden konnte (z. B. wegen einem Ersatzanspruch aus einem Versicherungsvertrag).

### 2.4.3 Wichtige Einzelfälle

**Beerdigungskosten:** Beerdigungskosten für Angehörige sind als außergewöhnliche Belastung abziehbar, soweit die Aufwendungen für die Beerdigung nicht aus dem Nachlass gedeckt werden können. Hierzu zählen: Kosten für die Grabstätte, für den Sarg, für Blumen und Kränze, Trauerdrucksachen, Todesanzeigen, Überführung, Aufbahrung. Aufwendungen für die Bewirtung von Trauergästen, die Fahrtkosten zur Beerdigung eines nahen Angehörigen sowie die Aufwendungen für Trauerkleidung sind keine außergewöhnliche Belastung.

**Besuchsfahrten:** Aufwendungen für die üblichen Besuchsfahrten zu nahen Angehörigen sind im Regelfall nicht abziehbar. Davon ausgenommen sind Aufwendungen für Besuchsfahrten, die in einem unmittelbaren Zusammenhang mit Krankheitskosten stehen. Das trifft zu für Besuchsfahrten, die der Steuerpflichtige zu einem länger im Krankenhaus liegenden Ehe- bzw. Lebenspartner oder Kind unternimmt. Die Besuche müssen für die Gesundheit des Patienten aus ärztlicher Sicht unentbehrlich sein (Bestätigung durch Attest des behandelnden Arztes). Andere Fälle, wie z. B. der Besuch von Gräbern, der Besuch inhaftierter Ehe- bzw. Lebenspartner oder der Besuch eines in Kur weilenden Angehörigen, sind steuerlich nicht absetzbar. Ebenso werden Aufwendungen eines Elternteils für Besuche seiner bei dem anderen Elternteil lebenden Kinder nicht als außergewöhnliche Belastung anerkannt.

**Krankheitskosten:** Hierunter fallen die Arzt- und Heilpraktikerkosten, Krankenhauskosten und Aufwendungen für verordnete Arzneimittel sowie für Kuraufenthalte. Abziehbar sind auch die Aufwendungen für medizinische Geräte wie Bestrahlungsgeräte, Brillen und Haftschalen, Krankenfahrstuhl, Zahnprothesen, sonstige Prothesen und Hörgeräte. Auch Aufwendungen zur Erfüllung eines Kinderwunsches können zu den begünstigten Krankheitskosten zählen, wenn die medizinische Behandlung der Überwindung einer krankheitsbedingten Empfängnisunfähigkeit der Frau oder einer krankheitsbedingten Sterilität des Mannes dient. Die angefallenen Krankheitskosten können neben den Rechnungen auch durch Vorlage der Erstattungsmittelung der privaten Krankenversicherung oder des Beihilfebescheids einer Behörde nachgewiesen werden. Zu den unmittelbaren Aufwendungen gehören auch die notwendigen Fahrtkosten zum behandelnden Arzt (mit 0,30 € je gefahrenen Kilometer bei Benutzung eines Pkw). Das Finanzamt kann eine vor Kauf oder Behandlungsbeginn ausgestellte ärztliche Verordnung als Nachweis über die Zwangsläufigkeit, Notwendigkeit und Angemessenheit der Aufwendungen



verlangen. Ein nachträglich ausgestellter Nachweis genügt nicht. Ist die medizinische Notwendigkeit der Aufwendungen nicht offensichtlich, kann stattdessen sogar ein amtsärztliches Attest oder eine ärztliche Bescheinigung des Medizinischen Dienstes der Krankenversicherung (§ 275 des Fünften Buches Sozialgesetzbuch) verlangt werden. Dies ist insbesondere der Fall bei Aufwendungen für Bade-, Heil-, Vorsorge- und Klimakuren, für psychotherapeutische Behandlungen, für die medizinisch erforderliche auswärtige Unterbringung eines behinderten Kindes, für medizinische Hilfsmittel, die als allgemeine Gebrauchsgegenstände des täglichen Lebens anzusehen sind, und für wissenschaftlich nicht anerkannte Behandlungsmethoden. Die Krankheitskosten von Kindern, für die dem Steuerpflichtigen ein Kinderfreibetrag zusteht, dürfen den eigenen Krankheitskosten hinzugerechnet werden.

**Existentiell notwendige Gegenstände:** Aufwendungen für die Anschaffung von Hausrat und Kleidung sind dem Grunde nach eine außergewöhnliche Belastung, wenn diese durch ein unabwendbares Ereignis wie Brand, Hochwasser, Unwetter, Kriegseinwirkung, Vertreibung, politische Verfolgung verloren gingen und wiederbeschafft werden. Es darf sich jedoch nur um eine Ersatzbeschaffung handeln. Ein etwaiger Mehrwert der Ersatzbeschaffung ist nicht zu berücksichtigen. Die Aufwendungen sind um einen nach dem Schadenseintritt vorliegenden Restwert zu kürzen. Liegt das Schadensereignis mehr als drei Jahre zurück, ist die Anschaffung nicht absetzbar. Begünstigt sind auch Aufwendungen zur Schadensbeseitigung, sofern von dem existentiell notwendigen Gegenstand eine Gesundheitsgefährdung ausgeht, die nicht auf Verschulden des Steuerpflichtigen oder seines Mieters oder auf einen Baumangel zurückzuführen ist. Hierbei muss mit der Schadensbeseitigung innerhalb von drei Jahren nach Eintritt des schädigenden Ereignisses begonnen worden sein. Erstattungen seitens eines Versicherungsträgers (z. B. Hausratversicherung oder Wohngebäudeversicherung) sind in vollem Umfang von den Aufwendungen abzuziehen.

**Kraftfahrzeugkosten bei Behinderten:** Seit 2021 können die durch eine Behinderung verursachten Fahrten unter Vorlage nachfolgend erläuterten Voraussetzungen nur noch als Pauschale berücksichtigt werden. Ein Nachweis zur Glaubhaftmachung der tatsächlich durchgeführten Fahrten ist nicht mehr notwendig. Zusätzlich zur Inanspruchnahme des Behindertenpauschbetrages sind folgende behinderungsbedingten Fahrtkostenpauschalen absetzbar: Bei einem Grad der Behinderung von mindestens 80 % oder 70 % und Merkzeichen „G“ im Ausweis können 900 € angesetzt werden (Anlage Außergewöhnliche Belastungen, Zeile 17). Außergewöhnlich Gehbehinderte mit Merkzeichen „aG“ im Ausweis, Blinde mit Merkzeichen „Bl“, Taubblinde mit Merkzeichen „TBl“ und Hilflose mit Merkzeichen „H“, können eine Pauschale in Höhe von 4.500 € geltend machen (Anlage Außergewöhnliche Belastungen, Zeile 18).

Wird der Behindertenpauschbetrag eines Kindes auf die Eltern übertragen, so können auch die Eltern durch einen Eintrag in den Zeilen 73 bis 75 der Anlage Kind von diesen Regelungen profitieren.

**Behindertengerechter Umbau:** Besteht aufgrund einer Behinderung die medizinische Notwendigkeit zum Umbau eines eigengenutzten Wohnobjektes (z. B. barrierefreies Badezimmer, Treppenlift, Rollstuhlrampe) oder Fahrzeugs, so können die Kosten als außergewöhnliche Belastungen geltend gemacht werden. Die Zwangsläufigkeit des Umbaus zur weiteren Nutzungsmöglichkeit des Eigentums sollte durch ein Gutachten des Medizinischen Dienstes

der Krankenkasse mit der Umbauempfehlung oder mittels eines Bewilligungsbescheids des Sozialversicherungsträgers oder Sozialleistungsträgers zur Bezuschussung des Umbaus nachgewiesen werden. Auch hier sind die erhaltenen beziehungsweise in Aussicht gestellten Zuschüsse den Aufwendungen gegenzurechnen.

**Prozesskosten:** Diese werden seit 2013 nur für die Ausnahme anerkannt, dass der Steuerpflichtige ohne diese Aufwendungen in Gefahr liefe, seine Existenzgrundlage zu verlieren und seine lebensnotwendigen Bedürfnisse nicht mehr befriedigen zu können. Dabei ist unter dem Begriff „Existenzgrundlage“ nur die materielle Lebensgrundlage zu verstehen. Somit sind insbesondere Zivilprozesskosten nur noch in absoluten Ausnahmefällen als außergewöhnliche Belastung absetzbar und auch der Ansatz von Scheidungskosten, die bis 2012 noch als außergewöhnliche Belastung anerkannt wurden, wird vom Finanzamt abgelehnt. Prozesskosten, die aus einem Rechtsstreit hervorgehen, der unmittelbar der Erhaltung oder der Erzielung von Einnahmen einer bestimmten Einkunftsart dient, sind weiterhin als Werbungskosten innerhalb der jeweiligen Einkunftsart zu berücksichtigen (z. B. Rechtsstreit mit Arbeitgeber oder mit Mieter).

**Integrationskurs:** Wurde der Steuerpflichtige zur Teilnahme an einem Integrationskurs, der in der Regel aus einem Sprach- und einem Orientierungskurs besteht, verpflichtet, stellen die Aufwendungen eine anzuerkennende außergewöhnliche Belastung dar. Erstattungen durch das Bundesamt für Migration und Flüchtlinge sind den Aufwendungen gegenzurechnen. Die Kosten einer freiwilligen Teilnahme an einem Integrationskurs zählen mangels des Merkmals „Zwangsläufigkeit“ ebenso wenig zu den außergewöhnlichen Belastungen wie die Aufwendungen für den Besuch eines Deutschkurses oder die Kosten einer Einbürgerung.

**Pflegekosten eines nahen Angehörigen:** Voraussetzung für den Ansatz von Aufwendungen ist das Vorliegen eines Pflegegrades bei dem Pflegebedürftigen sowie die zwangsläufige finanzielle Belastung des Steuerpflichtigen aus dem Umstand heraus, dass die eigenen Mittel des Pflegebedürftigen zur Deckung der Kosten nicht ausreichen. Als Nachweis der Pflegebedürftigkeit dient der Bescheid der Pflegekasse bzw. Pflegeversicherung oder der Schwerbehindertenausweis mit Merkzeichen „Bl“, „TBl“ oder „H“. Bei ambulanter Pflege ist die Rechnung des ambulanten Pflegedienstes vorzulegen, bei einer Heimunterbringung hat das Heim die Pflegekosten von den übrigen Kosten (z. B. Unterkunft, Verpflegung) getrennt auszuweisen. Ist das eigene Einkommen des Pflegebedürftigen sehr gering, ist in einem ersten Schritt zu prüfen, ob ein Teil der vom Steuerpflichtigen übernommenen Kosten als Unterstützungsleistung nach § 33a Abs. 1 EStG abzugsfähig ist (*vgl. Seite 59 ff.*). Die restlichen Kosten können als außergewöhnliche Belastung allgemeiner Art unter Berücksichtigung eines in einem zweiten Schritt zu ermittelnden Höchstbetrages angesetzt werden. Hierzu sind zunächst die gesamten Aufwendungen des Pflegebedürftigen (bei Heimunterbringung inklusive der Nicht-Pflegekosten) um erhaltene Pflegeversicherungsleistungen zu kürzen. Danach werden die eigenen Einkünfte und Bezüge des Pflegebedürftigen nach Minderung um eine Pauschale für den persönlichen Bedarf in Höhe von 1.550 € im Jahr vom Restbetrag in Abzug gebracht. Wurde infolge einer Heimunterbringung der Haushalt des Pflegebedürftigen aufgelöst, ist jedoch mindestens die Haushaltsersparnis in Höhe von 9.744 € im Jahr vom Restbetrag abzuziehen. Wurde der Haushalt erst im Laufe des Veranlagungsjahres aufgelöst, ist die Haushaltsersparnis zeitanteilig zu ermitteln. Die Kürzung um die Haushaltsersparnis entfällt, wenn die frühere Wohnung eines Pflegebedürftigen von dessen Ehegatten weiter

bewohnt wird. Der verbleibende Betrag ist der Höchstbetrag der Aufwendungen, die angesetzt werden dürfen. Liegen die verbleibenden tatsächlich übernommenen Kostenanteile (nach Abzug des im ersten Schritt ermittelten Betrages) unterhalb dieses Höchstbetrages, sind nur diese absetzbar.

**⇒ BEISPIEL** Ende 2020 musste Peter Fröhlich den Haushalt seines pflegebedürftigen (Pflegegrad 3), vermögenslosen Vaters auflösen, um ihn in einem Pflegeheim unterzubringen. Die Heimunterbringungskosten beliefen sich im Jahr 2021 auf 35.000 €, wovon 15.576 € von der Pflegeversicherung übernommen wurden. Der Vater zahlte aus seinem eigenen Einkommen (Jahresbruttorente 8.400 € abzüglich 903 € Kranken- und Pflegeversicherungsbeiträge) einen Betrag von 6.297 € auf die Heimkosten und behielt 1.200 € Taschengeld für seinen persönlichen Bedarf zurück. Die restlichen Kosten musste Peter Fröhlich übernehmen.

Heimunterbringungskosten	35.000 €
abzüglich Pflegeversicherungsleistungen	15.576 €
abzüglich von Vater selbst getragene Kosten	<u>6.297 €</u>

Von Peter Fröhlich übernommene Kosten 13.127 €

■ davon abzugsfähig nach § 33a Abs. 1 EStG (Anlage Unterhalt):

Unterstützungshöchstbetrag	9.744 €		
zuzüglich Kranken- und Pflegevers.	<u>903 €</u>	10.647 €	
abzüglich Einkünfte und Bezüge des Vaters			
Bruttorente des Vaters	8.400 €		
abzüglich Werbungskostenpauschale	102 €		
abzüglich Kostenpauschale	180 €		
abzüglich anrechnungsfreier Betrag	<u>624 €</u>	<u>7.494 €</u>	<u>3.153 €</u>

Verbleibende Aufwendungen 9.974 €

■ davon maximal abzugsfähig nach § 33 EStG (Höchstbetrag):

Heimunterbringungskosten		35.000 €	
abzüglich Pflegeversicherungsleistungen		15.576 €	
abzüglich Einkünfte und Bezüge des Vaters			
Bruttorente des Vaters	8.400 €		
abzüglich Werbungskostenpauschale	102 €		
abzüglich Pauschale für pers. Bedarf	<u>1.550 €</u>		
Anzurechnende Einkünfte und Bezüge,	6.748 €		
mindestens jedoch die Haushaltsersparnis			
wegen Haushaltsauflösung		<u>9.744 €</u>	<u>9.680 €</u>

Verbleibende nicht abzugsfähige Aufwendungen 294 €

Somit kann Fröhlich 3.153 € als Unterhaltsleistung nach § 33a Abs. 1 EStG geltend machen und nochmal 9.680 € als außergewöhnliche Belastung allgemeiner Art nach § 33 EStG, wobei bei letzterer noch die zumutbare Eigenbelastung anzurechnen ist (vgl. Seite 65 f.).

Bei Vorliegen der Voraussetzungen kann auch alternativ zu dem Ansatz der Pflegekosten als außergewöhnliche Belastung allgemeiner Art der Pflegepauschbetrag (*siehe Seite 58 f.*) geltend gemacht werden. Als weitere Alternative besteht die Möglichkeit, die in den übernommenen Pflegekosten enthaltenen Pflege- und Betreuungsleistungen im Rahmen der nachfolgend erläuterten Ermäßigung nach § 35a Abs. 2 EStG anzusetzen.

## Anlage Haushaltsnahe Aufwendungen

### 2.4.4 Haushaltsnahe Beschäftigungsverhältnisse, haushaltsnahe Dienstleistungen und Handwerkerrechnungen (§ 35a EStG)

Die nachfolgend erläuterten Aufwendungen nach § 35a EStG mindern direkt die festzusetzende Einkommensteuer bis zu den nachfolgend aufgeführten, haushaltsbezogenen Höchstbeträgen. Eine Anrechnung auf das zu versteuernde Einkommen, wie sie bei den übrigen abzugsfähigen Aufwendungen üblich ist, erfolgt dagegen nicht.

- a) Für im **Haushalt geringfügig Beschäftigte** (Minijob) ermäßigt sich die tarifliche Einkommensteuer auf Antrag um 20 % der Aufwendungen, höchstens jedoch um 510 € (§ 35a Abs. 1 EStG). Bei der Beschäftigung eines Minijobbers im Privathaushalt wird regelmäßig das sogenannte Haushaltsscheckverfahren angewandt, das dem Auftraggeber die Verfahrensweise zu seiner Abgabenverpflichtung vereinfacht. Informationen hierzu erteilt als zuständige Behörde die Bundesknappschaft ([www.minijob-zentrale.de](http://www.minijob-zentrale.de)).
- b) Für **sozialversicherungspflichtige haushaltsnahe Beschäftigungsverhältnisse** oder für die Inanspruchnahme **haushaltsnaher Dienstleistungen** ermäßigt sich die tarifliche Einkommensteuer auf Antrag um 20 % der Aufwendungen, höchstens jedoch um 4.000 € (§ 35a Abs. 2 EStG). Die Steuerermäßigung kann auch beantragt werden für die Inanspruchnahme von **Pflege- und Betreuungsleistungen** sowie für Aufwendungen, die einem Steuerpflichtigen wegen der eigenen Unterbringung in einem Heim oder zur dauernden Pflege erwachsen, soweit darin Kosten für Dienstleistungen enthalten sind, die mit denen einer Hilfe im Haushalt vergleichbar sind.  
Bei zusammenveranlagten Ehe- bzw. Lebenspartnern schließt die Inanspruchnahme des Pflegepauschbetrages nach § 33b Abs. 6 EStG den Ansatz von Pflegeaufwendungen nach § 35a Abs. 2 EStG aus. Ebenso ist dieser Abzug nicht möglich, wenn die pflegebedürftige Person einen Behindertenpauschbetrag geltend macht oder der Behindertenpauschbetrag eines pflegebedürftigen Kindes auf die Eltern übertragen wird. Bei der Betreuung von Kindern hat der Sonderausgabenabzug nach § 10 Abs. 1 Nr. 5 EStG (*vgl. Seite 94 f.*) Vorrang. Bei den **haushaltsnahen Dienstleistungen** nach § 35a Abs. 2 EStG handelt es sich regelmäßig um Leistungen von Unternehmen, die Tätigkeiten umfassen, die gewöhnlich durch Mitglieder des privaten Haushalts erledigt werden und in regelmäßigen (kürzeren) Abständen anfallen. Beispiele hierfür sind
  - die Reinigung und Pflege der Wohnung und etwaiger Gartenanlagen (z. B. Fensterreinigung und Gärtnerarbeiten),
  - Gehwegreinigung und Winterdienst (auch auf öffentlichen Gehwegen eines angrenzenden Grundstücks; gilt nicht für Fahrbahn),

- die Zubereitung von Mahlzeiten,
- das Waschen, Flickern und Bügeln von Kleidung und Haushaltswäsche,
- 50 % einer Au-Pair-Vergütung (sofern der Vertrag neben der Kinderbetreuung auch die Übernahme leichter Hausarbeiten beinhaltet),
- Betreuung von Haustieren im eigenen Haushalt,
- die durch eine Spedition in Rechnung gestellten Umzugskosten.

Zur Frage, ob die Kosten für ein Hausnotrufsystem auch zu den haushaltsnahen Dienstleistungen zählen, ist derzeit ein Verfahren beim Bundesfinanzhof anhängig (Az.: VI R 7/21).

- c) Für die Inanspruchnahme von Handwerkerleistungen für Renovierungs-, Erhaltungs- und Modernisierungsmaßnahmen ermäßigt sich die tarifliche Einkommensteuer auf Antrag um 20 % der Aufwendungen, höchstens jedoch um 1.200 € (§ 35a Abs. 3 EStG). Der haushaltsbezogene Höchstbetrag der begünstigten Aufwendungen beträgt somit 6.000 € im Kalenderjahr. Nicht begünstigt sind öffentlich geförderte Maßnahmen, für die zinsverbilligte Darlehen oder steuerfreie Zuschüsse in Anspruch genommen werden (z. B. KfW-Förderung). Handwerkliche Tätigkeiten im Rahmen von Neubaumaßnahmen sind ebenfalls nicht berücksichtigungsfähig. Hierzu zählen alle Maßnahmen zur Errichtung eines Haushalts bis zu dessen Fertigstellung. Erfolgen Maßnahmen erst während der Nutzung des bezugsfertigen Neubaus (z. B. erstmaliger Außenputz oder Außenanlage), dürfen diese hingegen angesetzt werden. Ebenso begünstigt ist die Erweiterung der Wohn- oder Nutzfläche eines bereits fertiggestellten Haushalts durch Aus- oder Anbauten.

### Als Handwerkerleistungen begünstigt sind beispielsweise Aufwendungen für:

- Modernisierung der Heizungsanlage oder des Badezimmers,
- Beseitigung kleiner Schäden, die Erneuerung des Bodenbelags,
- Austausch von Fenstern und Türen,
- Renovierungsarbeiten an Dach, Fassade oder Garage,
- Renovierungsarbeiten innerhalb der Wohnung,
- Garten- und Wegebauarbeiten,
- Dachgeschossausbau (sofern nicht im Rahmen einer Neubaumaßnahme),
- Errichtung eines Wintergartens, eines Carports oder einer Terrassenüberdachung (sofern nicht im Rahmen einer Neubaumaßnahme),
- Fertigstellung von Hausanschlüssen (sofern nicht im Rahmen einer Neubaumaßnahme),
- Reparatur, Wartung und Austausch von Gas-, Wasser- und Elektroleitungen,
- Schornsteinfegerarbeiten,
- Wartung der Heizungsanlage oder anderer technischer Anlagen,
- Hausmeisterservice,
- Funktionsüberprüfungskosten für bevorstehende Mängelbeseitigung (z. B. Dichtheitsprüfung) oder zur Schadensvorbeugung (z. B. TÜV-Kontrolle),
- Austausch einer Einbauküche,
- Reparatur von Geräten im Haushalt  
(nur solche, die in der Hausratversicherung mitversichert werden können; die Reparatur muss im Haushalt des Steuerpflichtigen erfolgen).

1	Name <input style="width: 90%;" type="text"/>	<b>Anlage Haushaltsnahe Aufwendungen</b>  <small>Diese Anlage ist bei Zusammenveranlagung von Ehegatten / Lebenspartnern gemeinsam auszufüllen</small>
2	Vorname <input style="width: 90%;" type="text"/>	
3	Steuernummer <input style="width: 90%;" type="text"/>	
<b>Haushaltsnahe Beschäftigungsverhältnisse, Dienstleistungen und Handwerkerleistungen</b>		
<b>Steuerermäßigung für Aufwendungen</b>		<b>18</b>
<b>Geringfügige Beschäftigungen im Privathaushalt - sog. Minijobs -</b>		
4	Art der Tätigkeit <input style="width: 80%;" type="text"/>	Aufwendungen (abzüglich Erstattungen) EUR <input style="width: 10%;" type="text"/> ,-
<b>Haushaltsnahe Beschäftigungsverhältnisse / Dienstleistungen</b>		
<ul style="list-style-type: none"> <li>- sozialversicherungspflichtige Beschäftigungen im Privathaushalt</li> <li>- haushaltsnahe Dienstleistungen, Hilfe im eigenen Haushalt</li> <li>- Pflege- und Betreuungslleistungen im Haushalt, bei eigener Heimunterbringung in den Heimkosten</li> </ul> enthaltene Aufwendungen für Dienstleistungen, die mit denen einer Haushaltshilfe vergleichbar sind; das in Zeile 32 der Anlage Außergewöhnliche Belastungen als Erstattung für häusliche Pflege- und Betreuungskosten berücksichtigte Pflegegeld (§ 37 SGB XI) / Pflegegeld		
5	Art der Tätigkeit / Aufwendungen <input style="width: 80%;" type="text"/>	212 <input style="width: 10%;" type="text"/> ,-
<b>Handwerkerleistungen</b>		
für Renovierungs-, Erhaltungs- und Modernisierungsmaßnahmen im eigenen Haushalt (ohne Handwerkerleistungen, für die eine öffentliche Förderung durch zinsverbilligte Darlehen oder steuerfreie Zuschüsse [z. B. KfW-Bank, BAFA, landeseigener Förderbanken oder Gemeinden] oder für die eine Steuerermäßigung für energetische Maßnahmen nach § 35c EStG in Anspruch genommen wird)		
6	Art der Aufwendungen <input style="width: 80%;" type="text"/>	Rechnungsbeträge (bei Eintragungen in Zeile 10 nur anteilig) EUR <input style="width: 10%;" type="text"/> ,-      darin enthaltene Lohnanteile, Maschinen- und Fabrikkosten inkl. Umsatzsteuer EUR <input style="width: 10%;" type="text"/> ,-
7	Art der Aufwendungen <input style="width: 80%;" type="text"/>	<input style="width: 10%;" type="text"/> ,- + <input style="width: 10%;" type="text"/> ,-
8	Art der Aufwendungen <input style="width: 80%;" type="text"/>	<input style="width: 10%;" type="text"/> ,- + <input style="width: 10%;" type="text"/> ,-
9	Summe steuerlich berücksichtigungsfähiger Lohnanteile, Maschinen- und Fahrtkosten inkl. Umsatzsteuer	214 <input style="width: 10%;" type="text"/> ,-
<b>Nur bei Alleinstehenden und Eintragungen in den Zeilen 36 bis 38 der Anlage Außergewöhnliche Belastungen und / oder in den Zeilen 4 bis 9 der Anlage Haushaltsnahe Aufwendungen:</b>		
10	Es bestand ganzjährig ein gemeinsamer Haushalt mit einer oder mehreren anderen alleinstehenden Person(en)	Anzahl der weiteren Personen <input style="width: 10%;" type="text"/> 223
11	Name, Vorname, Geburtsdatum <input style="width: 90%;" type="text"/>	
<b>Nur bei Alleinstehenden oder Einzelveranlagung von Ehegatten / Lebenspartnern und Eintragungen in den Zeilen 36 bis 38 der Anlage Außergewöhnliche Belastungen und / oder in den Zeilen 4 bis 9 der Anlage Haushaltsnahe Aufwendungen:</b>		
Laut einzureichendem gemeinsamen Antrag ist der Höchstbetrag für die Aufwendungen - lt. Zeile 36 der Anlage Außergewöhnliche Belastungen und / oder Zeile 4 der Anlage Haushaltsnahe Aufwendungen in einem anderen Verhältnis als je zur Hälfte aufzuteilen. Der bei mir zu berücksichtigende Anteil beträgt		
12		224 <input style="width: 10%;" type="text"/> %
- lt. Zeile 37 der Anlage Außergewöhnliche Belastungen und / oder Zeile 5 der Anlage Haushaltsnahe Aufwendungen in einem anderen Verhältnis als je zur Hälfte aufzuteilen. Der bei mir zu berücksichtigende Anteil beträgt		
13		225 <input style="width: 10%;" type="text"/> %
- lt. Zeile 38 der Anlage Außergewöhnliche Belastungen und / oder Zeile 9 der Anlage Haushaltsnahe Aufwendungen in einem anderen Verhältnis als je zur Hälfte aufzuteilen. Der bei mir zu berücksichtigende Anteil beträgt		
14		226 <input style="width: 10%;" type="text"/> %
<b>Nur in Fällen der Zusammenveranlagung oder Einzelveranlagungen von Ehegatten / Lebenspartnern und Eintragungen in den Zeilen 36 bis 38 der Anlage Außergewöhnliche Belastungen und / oder in den Zeilen 4 bis 9 der Anlage Haushaltsnahe Aufwendungen:</b>		
15	Es wurde 2021 ein gemeinsamer Haushalt begründet oder aufgelöst und für einen Teil des Kalenderjahres ein Einzelhaushalt geführt	stplf. Person / Ehemann / Person A      Ehefrau / Person B <input style="width: 10%;" type="text"/> 219 <input type="checkbox"/> 1 = Ja <input style="width: 10%;" type="text"/> 220 <input type="checkbox"/> 1 = Ja

### Nicht als Handwerkerleistung begünstigt sind Aufwendungen für:

- Entsorgung (Ausnahme bei Entsorgung als Nebenleistung, z. B. Grünschnittabfuhr bei Gartenpflege),
- Verwaltungsgebühren,
- Gutachterkosten für Wertermittlung/Erstellung eines Energiepasses in Zusammenhang mit einer Finanzierung (z. B. KfW-Förderung),
- Notarkosten und Maklerkosten.

### Als Bemessungsgrundlage für die zuvor genannten Steuerermäßigungen gelten

- bei den haushaltsnahen Beschäftigungsverhältnissen der Bruttoarbeitslohn sowie die zu tragenden Arbeitgeberanteile zur Sozialversicherung bzw. die pauschalen Abgaben, die bei der Beschäftigung eines Minijobbers im Privathaushalt an die Bundesknappschaft zu entrichten sind;
- bei den haushaltsnahen Dienstleistungen, Pflege- und Betreuungsleistungen und bei den Handwerkerleistungen die in Rechnung gestellten Lohnkosten, die An- und Abfahrtskosten, die Maschinenkosten und die Entsorgungskosten, sofern diese nur eine Nebenleistung zu einer begünstigten Hauptleistung darstellen, zuzüglich der anteiligen Umsatzsteuer. Materialkosten und deren anteilige Umsatzsteuer gehen nicht in die Bemessungsgrundlage mit ein (Ausnahme: Geringwertige Verbrauchsmittel, wie z. B. Schmier- oder Reinigungsmittel, die nicht gesondert in der Rechnung aufgeführt werden).

Die Aufwendungen können nur dann nach § 35a EStG berücksichtigt werden, wenn sie nicht bereits als **Werbungskosten, Betriebsausgaben, Kinderbetreuungskosten** oder als **außergewöhnliche Belastungen** berücksichtigt sind (Vorrang dieser Aufwendungen!). Wird für Handwerkerleistungen, die eine energetische Sanierung darstellen, bereits die Steuerermäßigung nach § 35c EStG in Anspruch genommen, entfällt ebenfalls die Abzugsmöglichkeit nach § 35a EStG. Hier hat der Steuerpflichtige jedoch ein Wahlrecht, das er im Rahmen seiner Einkommensteuererklärung ausüben kann (*siehe Seite 76 ff.*).

Eine weitere zwingende Voraussetzung für die Steuerermäßigung nach § 35a EStG ist, dass die Aufwendungen durch Vorlage einer Rechnung und die Zahlung auf das Konto des Erbringers der haushaltsnahen Dienstleistung, der Pflege- und Betreuungsleistung oder der Handwerkerleistung durch Beleg des Kreditinstituts nachgewiesen werden. Da Materialkosten nicht begünstigt sind, sind diese in der Rechnung getrennt auszuweisen. Die Aufwendungen für den Minijob im Privathaushalt sind mit der Jahresbescheinigung der Minijob-Zentrale nachzuweisen.

### Zu den förderberechtigten Auftraggebern zählen auch:

- Mitglieder einer Wohnungseigentümergeinschaft, sofern der Anteil der begünstigten Aufwendungen in der Abrechnung gesondert aufgeführt ist;
- Heimbewohner mit eigenständigem und abgeschlossenem Haushalt;

- Mieter im Fall der Nebenkostenumlage, sofern der Anteil der begünstigten Aufwendungen vom Vermieter bescheinigt wird (i. d. R. auch über Nebenkostenabrechnung).

Die Steuerermäßigung kann für alle Arbeiten gewährt werden, die für eine in der EU oder im Europäischen Wirtschaftsraum gelegene und zu eigenen Wohnzwecken genutzte Wohnung ausgeführt und bezahlt werden. Zum Haushalt des Steuerpflichtigen zählen auch eine eigen-genutzte Zweit-, Wochenend- oder Ferienwohnung sowie eine Wohnung, die unentgeltlich an ein Kind überlassen wird, für das dem Steuerpflichtigen noch ein Kinderfreibetrag zusteht. Bei mehreren zum Haushalt des Steuerpflichtigen zählenden Wohnungen darf die Steuerermäßigung für alle Wohnungen insgesamt nur einmal bis zum jeweiligen Höchstbetrag in Anspruch genommen werden. Leben mehrere Alleinstehende in einem Haushalt zusammen, können sie die Höchstbeträge nach § 35a Abs. 1 bis 3 insgesamt jeweils nur einmal in Anspruch nehmen. Der Höchstbetrag kann auf gemeinsamen Antrag der Beteiligten in einem anderen Verhältnis als gleichmäßig nach Köpfen verteilt werden.

Begünstigt sind auch Leistungen, die auf einem angrenzenden Grundstück ausgeführt werden, sofern sie dem eigenen Grundstück dienen (z. B. Winterdienst auf öffentlichen Gehwegen, nicht jedoch auf der Fahrbahn). Hiervon ausgenommen sind allerdings Maßnahmen, die auf Veranlassung der öffentlichen Hand aufgrund gesetzlicher Grundlagen erbracht und mit dem Wohnungseigentümer nach öffentlich-rechtlichen Kriterien abgerechnet werden. Unter dieses Abzugsverbot fallen daher auch die den Grundstückseigentümern in Rechnung gestellten Straßenausbaubeiträge sowie die Kostenbeteiligung am Ausbau eines allgemeinen Versorgungsnetzes. Nach Entscheidung des Bundesfinanzhofes fehlt es bei diesen Umlagen zudem an einem unmittelbaren räumlich-funktionalen Zusammenhang, soweit die Arbeiten nicht auf dem eigenen Grundstück stattfinden (z. B. Pflasterarbeiten im Bereich der Zuwegung auf dem eigenen Grundstück). Ebenso mangelt es an einem räumlichen Zusammenhang, wenn ein zum Haushalt zählender Gegenstand in einer Werkstatt hergestellt, repariert oder renoviert wird. In diesem Fall sind nur die Demontage- bzw. Montagekosten für die Arbeiten vor Ort begünstigt.

Fallen Leistungszeitpunkt und Zahlungszeitpunkt in verschiedene Kalenderjahre, sind die Aufwendungen im Jahr der Zahlung geltend zu machen. Der Zeitpunkt der Rechnungsstellung ist unerheblich. Dieses einkommensteuerliche „Abfluss-Prinzip“ greift auch bei der Aufteilung der Zahlung einer Rechnung auf zwei Kalenderjahre.

### ➔ BEISPIEL

Im November 2020 wird eine Abschlagzahlung i. H. v. 6.000 € an einen Handwerkerbetrieb für die Renovierung des eigengenutzten Badezimmers überwiesen. Der Restbetrag i. H. v. 10.000 €, der aus der am 28.12.2020 aus-gestellten Endabrechnung hervorgeht, wird erst im Januar 2021 überwiesen. Im Gesamt-rechnungsbetrag sind Bruttolohnkosten i. H. v. 9.000 € ausgewiesen.

Ansetzbare Leistungen nach § 35a EStG:

– in 2020:	$\frac{6.000 \text{ € Anzahlungsbetrag} \times 9.000 \text{ € Bruttolohnkosten}}{16.000 \text{ € Gesamtrechnungsbetrag}}$	= 3.375 €
------------	---	-----------

– in 2021:	$\frac{10.000 \text{ € Restbetrag} \times 9.000 \text{ € Bruttolohnkosten}}{16.000 \text{ € Gesamtrechnungsbetrag}}$	= 5.625 €
------------	--	-----------



Wäre die Rechnung komplett in 2020 gezahlt worden, wären aufgrund der auf das Kalenderjahr bezogenen Höchstbetragsbegrenzung nur 6.000 € Bruttolohnkosten der insgesamt angefallenen 9.000 € absetzbar (unter der Annahme, dass für 2020 keine weiteren Handwerkerleistungen geltend gemacht werden).

### Ausnahmen vom „Abfluss-Prinzip“:

- Werden die Aufwendungen nach § 35a EStG durch eine Jahres- oder Nebenkostenabrechnung nachgewiesen, können die Kosten auch in dem Jahr geltend gemacht werden, in dem die Abrechnung durch die Eigentümerversammlung genehmigt worden ist bzw. dem Mieter vorliegt.
- Bei der Teilnahme am **Haushaltsscheckverfahren** (für die Beschäftigung eines Minijobbers im Privathaushalt) werden die Abgaben für das im Monat Dezember erzielte Arbeitsentgelt erst am 15. Januar des Folgejahres fällig. Sie sind jedoch noch in die Aufwendungen nach § 35a EStG des Vorjahres miteinzurechnen.

## Anlage Energetische Maßnahmen

### 2.4.5 Energetische Maßnahmen (§35c EStG)

Seit dem Jahr 2020 werden bestimmte energetische Sanierungsmaßnahmen gefördert, deren Ausführung durch Fachunternehmen unter Einhaltung spezifischer Mindestanforderungen dem Ziel der Regierung beitragen soll, die Treibhausgase bis 2030 zu verringern. Ähnlich wie die Ermäßigung nach §35a EStG (siehe Seite 71 ff.) führt die Anwendung des § 35c EStG zu einer progressionsunabhängigen direkten Steuerminderung, mit dem wesentlichen Unterschied, dass neben den Lohnkosten auch die Materialkosten begünstigt sind.

### Höhe der Steuerermäßigung

Auf Antrag des Steuerpflichtigen ermäßigt sich die tarifliche Einkommensteuer folgendermaßen:

Kalenderjahr	Steuerermäßigung um	Höchstbetrag der Steuerermäßigung
Jahr der Maßnahmenfertigung	7% der Aufwendungen	14.000 €
Erstes Folgejahr	7% der Aufwendungen	14.000 €
Zweites Folgejahr	6% der Aufwendungen	12.000 €

Liegen sämtliche Anspruchsvoraussetzungen über alle drei Kalenderjahre vor, werden somit Maßnahmen mit einem Gesamtvolumen von 200.000 € oder mehr mit einer Steuerermäßigung von 40.000 € (20%) gefördert.

Zusätzlich zu der Steuerermäßigung für die eigentliche energetische Maßnahme erhält der Steuerpflichtige im Jahr der Maßnahmenfertigstellung eine Steuerermäßigung i. H. v. 50 % der Kosten für die sogenannten „gleichgestellten Maßnahmen“, die auf den objektbezogenen Förderhöchstbetrag von 40.000 € anzurechnen ist. Hierzu zählen die Aufwendungen für einen beauftragten, zugelassenen Energieberater, sowie die separat ausgewiesenen Kosten für die Ausstellung einer abzugsberechtigenden Bescheinigung nach amtlich vorgeschriebenem Muster.

Zu den begünstigten Aufwendungen nach § 35c EStG gehören sämtliche Rechnungspositionen der einzelnen begünstigten energetischen Maßnahme zuzüglich der hierauf entfallenden Umsatzsteuer.

Für den Fall, dass die Steuerermäßigung nach § 35c EStG in einem Kalenderjahr höher ausfällt als die tarifliche Einkommensteuer, auf die sie angerechnet wird, ist keine Übertragung des übersteigenden Anteils auf andere Kalenderjahre möglich.

### **Begünstigte energetische Maßnahmen**

Folgende Maßnahmen sind nach § 35c EStG begünstigt:

- Wärmedämmung von Wänden, Dachflächen und Geschossdecken
- Austausch von Fenstern und Außentüren
- Erneuerung oder Einbau einer Lüftungsanlage
- Erneuerung einer Heizungsanlage
- Optimierung bestehender Heizungsanlagen, sofern diese älter als zwei Jahre sind
- Einbau von digitalen Systemen zur energetischen Betriebs- und Verbrauchsoptimierung
- Aufwendungen für einen Energieberater und die Ausstellung einer Bescheinigung nach § 35c Absatz 1 Satz 7 EStG

Unter welcher Voraussetzung die einzelne Maßnahme als energetische Sanierung nach §35c EStG zählt, wird in der „Verordnung zur Bestimmung von Mindestanforderungen für energetische Maßnahmen bei zu eigenen Wohnzwecken genutzten Gebäuden nach § 35c EStG (ESanMV)“ geregelt.

Nur ein Fachunternehmen, zu dessen Gewerk die durchgeführte Maßnahme gehört, oder alternativ ein die Maßnahme betreuender Energieberater mit Ausstellungsberechtigung nach § 88 des Gebäudeenergiegesetzes (GEG) dürfen die Einhaltung der Voraussetzungen der ESanMV beurteilen und eine entsprechende Bescheinigung nach amtlich vorgeschriebenem Muster ausstellen, die für die Inanspruchnahme der Steuerermäßigung unerlässlich ist.

Damit die Maßnahme begünstigt ist, muss sie nach dem 31.12.2019 begonnen haben und vor dem 01.01.2030 abgeschlossen sein. Als Beginn zählt hierbei der Zeitpunkt des Bauantrages bzw. der Bauanzeige, bei nicht genehmigungs- und anzeigespflichtigen Vorhaben der Zeitpunkt des Beginns der Bauausführung. Die Maßnahme gilt als beendet, wenn die vom Fachunternehmen erstellte Rechnung beglichen wurde.

### Begünstigte Objekte

Zur Anwendung des § 35c EStG muss das Objekt folgende Anforderungen erfüllen:

- Es muss sich um ein Gebäude oder einen selbstständigen Gebäudeteil (z. B. Eigentumswohnung) handeln, das bzw. der in Deutschland, in der EU oder einem EWR-Staat belegen ist.
- Der Steuerpflichtige muss im Zeitraum der Durchführung der Maßnahme wirtschaftlicher Eigentümer des Objektes sein (Ausnahme Erbfall)
- Das Objekt muss bei Beginn der energetischen Maßnahme älter als 10 Jahre sein. Dabei ist für die Feststellung des Beginns dieser 10-Jahres-Frist der Herstellungsbeginn des Objektes maßgebend.
- Das Objekt muss während der Kalenderjahre des Förderzeitraums ausschließlich selbst genutzt werden.

Stand das Objekt während der Maßnahmendurchführung leer, ist dies für die Förderung unschädlich, wenn der Leerstand mit der beabsichtigten Eigennutzung zusammenhängt. Dies ist regelmäßig der Fall, wenn die Maßnahme unmittelbar vor Beginn der Nutzung zu eigenen Wohnzwecken erfolgt (z. B. zwischen Erwerb und Einzug). Die Steuerermäßigung scheidet für die Kalenderjahre des dreijährigen Förderzeitraumes aus, in denen das Objekt vermietet wurde. Dieser Umstand greift selbst dann, wenn das Objekt in einem Kalenderjahr des Förderzeitraums nur zeitweise vermietet wird. Nur für den Fall, dass der Steuerpflichtige die Nutzung zu eigenen Wohnzwecken innerhalb eines Kalenderjahres des Förderzeitraums dauerhaft aufgibt, kann die Steuerermäßigung nach § 35c EStG noch ein letztes Mal für dieses Kalenderjahr in Anspruch genommen werden. Dabei ist der Grund für die Beendigung der Eigennutzung unerheblich. Somit spielt es keine Rolle, ob das Objekt im Anschluss leer steht, unentgeltlich überlassen wird, vermietet wird oder veräußert wird.

Auch die nur zeitweise tatsächliche Eigennutzung des Objektes erfüllt die Anspruchsvoraussetzungen, sofern das Objekt in der übrigen Zeit nicht fremden Wohnzwecken dient (egal ob Vermietung oder unentgeltliche Überlassung; Einzige Ausnahme ist die unentgeltliche Überlassung zur alleinigen Nutzung an ein Kind, für das der Steuerpflichtige noch Kindergeld erhält). Somit werden zum Beispiel auch energetische Maßnahmen bei Ferienwohnungen gefördert, die zwar nicht ganzjährig, aber ausschließlich eigengenutzt werden.

Im Erbfall darf der Erbe die durch den Erblasser begonnene Förderung nach § 35c EStG für den Rest des dreijährigen Förderzeitraums fortführen, sofern er das geerbte Objekt zu eigenen Wohnzwecken nutzt.

### Weitere Anspruchsvoraussetzungen

Zur Inanspruchnahme der Förderung nach §35c EStG müssen zusätzlich zu den zuvor geschilderten auch noch folgende weitere Voraussetzungen erfüllt sein:

- Es muss eine Rechnung des Fachunternehmens in deutscher Sprache ausgestellt werden, die die förderfähige Maßnahme und die Adresse des begünstigten Objektes ausweist. Zusätzlich ist – wie bereits erläutert – das Vorliegen der Bescheinigung zur energetischen Maßnahme nach amtlich vorgeschriebenem Muster eine zwingende Voraussetzung.
- Die Maßnahmen müssen den Antragsteller wirtschaftlich belastet haben (Ausnahme Erbfall).
- Die Zahlung muss unbar erbracht werden, also auf das Konto des Fachunternehmens erfolgen.
- Die Steuerermäßigung nach § 35c EStG muss für jedes Jahr des Förderzeitraums über die jeweilige Einkommensteuererklärung erneut beantragt werden. Es erfolgt keine Fortschreibung von Amts wegen.
- Für die energetische Maßnahme darf keine öffentliche Förderung in Form von zinsverbilligten Darlehen oder steuerfreien Zuschüssen stattfinden (z. B. über KfW-Darlehen). Würden ausschließlich die Kosten der Energieberatung bezuschusst, so ist dies zwar förderunschädlich. Der Kostenanteil selbst bleibt bei der Bemessung der Förderung dann jedoch unberücksichtigt. Auch die Zahlung von Baukindergeld schließt die Steuerermäßigung nach § 35c EStG nicht aus.
- Die Maßnahme darf nicht bereits nach § 10f EStG gefördert werden (Steuerbegünstigung für zu eigenen Wohnzwecken genutzten Baudenkmale und Gebäude in Sanierungsgebieten und städtebaulichen Entwicklungsbereichen).
- Die Steuerermäßigung darf nicht in Anspruch genommen werden, soweit die Aufwendungen Betriebsausgaben, Werbungskosten, Sonderausgaben oder außergewöhnliche Belastungen darstellen. So sind zum Beispiel die Kosten der energetischen Maßnahme, die anteilig auf ein häusliches Arbeitszimmer im steuerlichen Sinne (*siehe Seite 142 ff.*) entfallen, aus der Bemessungsgrundlage für die Steuerermäßigung herauszurechnen, da diese zu den Werbungskosten zählen.

Die Zuordnung zu den zuvor genannten Aufwandsarten hat vorrangig zu erfolgen, wohingegen die alternative Inanspruchnahme der Steuerermäßigung nach § 35a EStG (*siehe Seite 71 ff.*) eine Wahlmöglichkeit darstellt. Die Option zur Anwendung des § 35a EStG dürfte in den seltensten Fällen von Vorteil sein, da die Materialkosten der energetischen Sanierung hierbei nicht berücksichtigt werden. Enthält jedoch eine Maßnahme einen hohen Lohnkostenanteil und das Objekt wird beispielsweise bereits im Jahr der Fertigstellung der Maßnahme veräußert, kann die Anwendung des § 35a EStG durchaus einen höheren Steuervorteil nach sich ziehen als die Anwendung des § 35c EStG.

Im Begünstigungszeitraum können auch mehrere energetische Einzelmaßnahmen im Sinne des § 35c EStG zu unterschiedlichen Zeitpunkten durchgeführt werden und die entsprechende Steuerermäßigung in unterschiedlichen Jahren beantragt werden. Dabei mindert jede für das einzelne Kalenderjahr beantragte Steuerermäßigung den objektbezogenen Steuerermäßigungshöchstbetrag von 40.000 € und das unabhängig davon, ob die beantragte Er-

mäßigung sich tatsächlich in voller Höhe auswirkt. Wird das Objekt auf eine andere Person übertragen (z. B. durch Verkauf), so steht der Höchstbetrag von 40.000 € dieser Person für dieses Objekt erneut komplett zur Verfügung, da er nicht nur objektbezogen, sondern zudem auch personenbezogen ist.

Wohnen mehrere Miteigentümer zusammen in einer Wohnung, können die Aufwendungen nach § 35c EStG beim Lage-Finanzamt unter Berücksichtigung des objektbezogenen Höchstbetrages einheitlich und gesondert festgestellt werden. In diesem Fall erhält jeder Miteigentümer einen Feststellungsbescheid, den er in seiner eigenen Steuererklärung berücksichtigen kann. Bei zusammenveranlagten Ehe- oder Lebenspartnern ist die einheitliche und gesonderte Feststellung nicht notwendig. Besteht eine Gebäude aus mehreren Wohnungen, die unterschiedlichen Eigentümern gehören, so steht jedem Eigentümer, der seine Wohnung selbst nutzt und auch die sonstigen Abzugsvoraussetzungen erfüllt, ein eigener Höchstbetrag von 40.000 € zu.

### Beispiel zu § 35c EStG

Ein Steuerpflichtiger erbt mit Tod seines Vaters Anfang 2021 ein bereits vermietetes Einfamilienhaus, das sich über 15 Jahre im Besitz des Vaters befand. Der Steuerpflichtige kündigt den Mietern wegen Eigenbedarf und zieht nach Auszug der Mieter im August 2021 selbst in das Haus ein. Im Anschluss lässt er von einzelnen Fachunternehmen umfangreiche energetische Sanierungsmaßnahmen nach § 35c EStG durchführen, die auch entsprechend bescheinigt werden.

Nachfolgend die einzelnen begünstigten Maßnahmen mit dem Zeitpunkt der Maßnahmenbeendigung und der Gesamthöhe der Aufwendungen:

■ Erneuerung der Heizungsanlage (A)	September 2021	12.000 €
■ Austausch der Fenster (B)	Juli 2022	20.000 €
■ Wärmedämmung der Dachfläche (C)	Mai 2023	9.000 €

Im April 2024 zieht der Steuerpflichtige aus, da er das Haus verkauft hat.

Höhe der Steuerermäßigung nach § 35a EStG:

■ 2021: Keine Ermäßigung für A, da Objekt in 2021 noch teilweise vermietet	
■ 2022: A	7% von 12.000 € = 840 €
B	7% von 20.000 € = 1.400 €
■ 2023: A	6% von 12.000 € = 720 €
B	7% von 20.000 € = 1.400 €
C	7% von 9.000 € = 630 €
■ 2024: B	6% von 20.000 € = 1.200 €
C	7% von 9.000 € = 630 €

Gesamte Steuerermäßigung nach § 35c EStG

6.820 €

(Die Summe liegt unterhalb des objektbezogenen Höchstbetrages von 40.000 €)

## 2.5 Berücksichtigung von Kindern

In der Übersicht sind Kinder bei der Einkommensbesteuerung von Bedeutung:

Bezeichnung	Voraussetzungen	Höhe
Kindergeld	Für jedes Kind, wenn günstiger als Kinderfreibetrag	219 €/Monat für 1. und 2. Kind 225 €/Monat für 3. Kind 250 €/Monat ab dem 4. Kind
Corona bedingter Kinderbonus	Für jedes Kind, wenn günstiger als Kinderfreibetrag	Einmalig 150 € in 2021
Kinderfreibetrag	Für jedes Kind, wenn günstiger als Kindergeld	2.730 €/Jahr, 5.460 €/Jahr für zusammen veranlagte Elternteile
Freibetrag für den Betreuungs-, Erziehungs- und Ausbildungsbedarf	Für jedes Kind, wenn günstiger als Kindergeld	1.464 €/Jahr, 2.928 €/Jahr für zusammen veranlagte Elternteile
Entlastungsbetrag für Alleinerziehende	Bei einem nicht zusammen veranlagten Elternteil für ein bei ihm lebendes Kind	4.008 €/Jahr, zuzüglich 240 € für jedes weitere Kind
Sonderbedarf eines volljährigen Kindes	Ausbildung eines auswärtig untergebrachten, volljährigen Kindes	924 €/Jahr
Kinderbetreuungskosten	Betreuung eines Kindes im Alter bis 14 Jahre	Zwei Drittel der Betreuungskosten, bis max. 4.000 € pro Kind
Schulgeld	Gezahltes Schulgeld für Kind	30 % der Zahlungen, max. 5.000 €
Behindertenpauschbetrag	Auf Antrag für ein behindertes Kind	Bis max. 7.400 €/Jahr

**Bezugsdauer von Kindergeld und kindbezogenen Steuerfreibeträgen:** Ein Kind wird im Veranlagungsjahr 2021 stets berücksichtigt, wenn es während des Jahres geboren wurde oder zu Beginn des Kalenderjahres das 18. Lebensjahr noch nicht vollendet hat, also nach dem 1. Januar 2003 geboren ist. Bei Kindern über 18 (also vor dem 2. Januar 2003 geboren) müssen bestimmte Anspruchsvoraussetzungen erfüllt sein (*siehe Seite 83 ff.*). Das Kindergeld und die kindbezogenen Steuerfreibeträge werden maximal bis zur Vollendung des 25. Lebensjahres des Kindes gewährt. Für behinderte Kinder gelten Sonderregelungen, die nachfolgend noch erläutert werden. Hat ein Kind zuvor den gesetzlichen Grundwehr- oder Zivildienst abgeleistet, wird diese Zeit als sogenannte Verzögerungszeit an die maximale Bezugsdauer angehängt.

### ⇒ HINWEIS

Ein Kind beendet sein 25. Lebensjahr mit Ablauf des Tages, der seinem 25. Geburtstag unmittelbar vorangeht.

### 2.5.1 Anlage Kind

Für jedes steuerlich zu berücksichtigende Kind muss eine eigene Anlage Kind ausgefüllt werden.

#### Günstigerprüfung zwischen Kinderfreibetrag oder Kindergeld

Im Rahmen des **Familienleistungsausgleichs** wird der jeweils geltende Kinderfreibetrag (2021: 2.730 € bzw. 5.460 € für zusammen veranlagte Eltern) zusammen mit dem zustehenden Freibetrag für den Betreuungs-, Erziehungs- und Ausbildungsbedarf (2021: 1.464 € bzw. 2.928 € für zusammen veranlagte Eltern) oder alternativ das Kindergeld gewährt.

Dabei wird zunächst über die zuständige Familienkasse der örtlich zuständigen Agentur für Arbeit am Wohnsitz des Steuerpflichtigen/Berechtigten ein einkommensunabhängiges monatliches Kindergeld auf Antrag an die Eltern/Kindergeldantragsberechtigten als Steuervergütung ausgezahlt. Im Veranlagungszeitraum 2021 betrug das Kindergeld für das erste und zweite Kind jeweils 219 €, für das dritte Kind 225 € und für jedes weitere Kind 250 €. Zudem wurde zur allgemeinen Unterstützung von Eltern, die in Zeiten der Corona-Pandemie aufgrund eingeschränkter Betreuungsmöglichkeiten für ihre Kinder oft finanzielle Einbußen hinnehmen mussten, in 2021 ein einmaliger Kinderbonus i. H. v. 150 € je Kind ausgezahlt. Dabei waren auch Kinder zu berücksichtigen, für die der Kindergeldanspruch in 2021 nur teilweise bestand.

Das Finanzamt prüft bei der Veranlagung zur Einkommensteuer von Amts wegen für jedes Kind, ob die steuerliche Auswirkung, die sich durch die Miteinbeziehung der Freibeträge für Kinder in die Einkommensteuerermittlung ergäbe, für den Steuerpflichtigen günstiger ist als das zustehende Kindergeld inklusive Kinderbonus. Ist dies der Fall, so geht das Finanzamt entsprechend den im Kapitel „Kinderfreibetrag und Freibetrag für den Betreuungs-, Erziehungs- und Ausbildungsbedarf“ (siehe Seite 92 f.) dargestellten Erläuterungen vor.

#### Welche Kinder werden berücksichtigt?

- **Kinder**, die mit dem Steuerpflichtigen im ersten Grad verwandt sind. Dies sind: eheliche oder für ehelich erklärte Kinder, nichteheliche Kinder und Adoptivkinder.
- **Pflegekinder**: Dies sind Personen, mit denen der Steuerpflichtige durch ein familienähnliches, auf längere Dauer berechnetes Band verbunden ist, sofern er sie nicht zu Erwerbszwecken in seinem Haushalt aufgenommen hat und das Obhuts- und Pflegeverhältnis zu den Eltern nicht mehr besteht.

#### Kinder unter 18 Jahren

Ein Kind wird in dem Kalendermonat, in dem es lebend geboren wurde, und in jedem folgenden Kalendermonat, zu dessen Beginn es das 18. Lebensjahr noch nicht vollendet hat, nach dem **Einkommensteuergesetz** und dem **Kindergeldrecht** berücksichtigt.

## Kinder zwischen 18 und 21 Jahren

Ein Kind, das das 18. Lebensjahr, aber noch nicht das 21. Lebensjahr vollendet hat, nicht in einem Beschäftigungsverhältnis steht und bei einer Agentur für Arbeit im Inland als **arbeitsuchend** gemeldet ist, wird weiterhin berücksichtigt, sofern die Meldung alle drei Monate erneuert wird. Im Sinne dieser Vorschrift gilt als beschäftigungslos auch ein Kind, das eine geringfügige Beschäftigung nach § 8 bzw. 8a SGB IV ausübt oder einer selbständigen bzw. gewerblichen Tätigkeit nachgeht, die regelmäßig weniger als 15 Wochenstunden umfasst.

Über den entsprechenden Zeitraum über das 21. Lebensjahr hinaus wird ein arbeitsuchendes Kind berücksichtigt, das den gesetzlichen Grundwehrdienst oder Zivildienst geleistet hat, maximal für die Dauer des inländischen gesetzlichen Grundwehrdienstes oder Zivildienstes.

## Kinder zwischen 18 und 25 Jahren

**Kinder dieser Altersgruppe werden für das Kindergeld bzw. für den Abzug des Kinderfreibetrages berücksichtigt, wenn sie**

- a) für einen **Beruf ausgebildet** werden oder
- b) sich in einer **Übergangszeit von höchstens vier Monaten** befinden, die zwischen zwei Ausbildungsabschnitten oder zwischen einem Ausbildungsabschnitt und der Ableistung des freiwilligen Wehrdienstes nach § 58b des Soldatengesetzes oder der Ableistung eines freiwilligen Dienstes im Sinne des Buchstaben d liegt, oder
- c) eine **Berufsausbildung mangels Ausbildungsplatzes** nicht beginnen oder fortsetzen können oder
- d) ein freiwilliges soziales Jahr oder ein freiwilliges ökologisches Jahr im Sinne des Jugendfreiwilligendienstgesetzes oder eine Freiwilligenaktivität im Rahmen des Europäischen Solidaritätskorps im Sinne der Verordnung (EU) Nr. 2018/1475 des Europäischen Parlaments und des Rates vom 2. Oktober 2018 zur Festlegung des rechtlichen Rahmens des Europäischen Solidaritätskorps sowie zur Änderung der Verordnung (EU) Nr. 1288/2013 und der Verordnung (EU) Nr. 1293/2013 sowie des Beschlusses Nr. 1313/2013/EU (ABl. L 250 vom 4. Oktober 2018, S. 1) oder einen anderen Dienst im Ausland im Sinne von § 5 des Bundesfreiwilligendienstgesetzes oder einen entwicklungspolitischen Freiwilligendienst „weltwärts“ im Sinne der Förderleitlinie des Bundesministeriums für wirtschaftliche Zusammenarbeit und Entwicklung vom 1. Januar 2016 oder einen Freiwilligendienst aller Generationen im Sinne von § 2 Absatz 1a des Siebten Buches Sozialgesetzbuch oder einen Internationalen Jugendfreiwilligendienst im Sinne der Richtlinie des Bundesministeriums für Familie, Senioren, Frauen und Jugend vom 25. Mai 2018 (GMBl S. 545) oder einen Bundesfreiwilligendienst im Sinne des Bundesfreiwilligendienstgesetzes leisten.

Unterbricht ein volljähriges Kind eine Berufsausbildung aufgrund einer Erkrankung oder kann eine Ausbildung krankheitsbedingt erst gar nicht begonnen werden, so bleibt der Anspruch der Eltern auf Kindergeld und die kindbezogenen Freibeträge bestehen, sofern



ein Amtsarzt die Art der Erkrankung und deren voraussichtliche Dauer bescheinigt und zudem eine schriftliche Absichtserklärung des Kindes vorliegt, mit der Berufsausbildung unmittelbar nach Wegfall der Erkrankung fortzufahren beziehungsweise zu beginnen. Voraussetzung hierfür ist, dass das Ende der Erkrankung auch absehbar ist und der amtsärztlichen Bescheinigung, die nach Ablauf von 6 Monaten zu erneuern ist, entnehmbar ist. Bei Unterbrechung einer Ausbildung aufgrund einer Schwangerschaft bestehen die Ansprüche weiter für die Dauer der Mutterschutzfrist sowie für die Dauer eines eventuell vorangegangenen Beschäftigungsverbots, nicht jedoch für die Dauer einer anschließenden Elternzeit (es sei denn, die Berufsausbildung wird parallel fortgesetzt).

**In den Fällen der Buchstaben a) und b) werden Kinder über das 25. Lebensjahr hinaus berücksichtigt, wenn sie**

1. den **gesetzlichen Grundwehrdienst** oder **Zivildienst** geleistet haben oder
2. sich anstelle des gesetzlichen Grundwehrdienstes freiwillig für die Dauer von nicht mehr als drei Jahren zum Wehrdienst verpflichtet haben oder
3. eine vom gesetzlichen Grundwehrdienst oder Zivildienst befreiende Tätigkeit als **Entwicklungshelfer** im Sinne des § 1 Abs. 1 des Entwicklungshelfer-Gesetzes ausgeübt haben,

und zwar für einen der Dauer dieser Dienste oder der Tätigkeit entsprechenden Zeitraum, höchstens für die festgeschriebene Dauer des inländischen gesetzlichen Grundwehrdienstes oder des inländischen gesetzlichen Zivildienstes bei Dienstbeginn.

Für die Zeiten des gesetzlichen Grundwehr- oder Zivildienstes oder der davon befreienden Dienstleistung bestand weder ein Anspruch auf Kindergeld noch auf einen Kinderfreibetrag. Daher verlängert sich die maximale Bezugsdauer in diesen Fällen um die genannten Zeiträume über das 25. Lebensjahr hinaus.

**Ausnahme:** Neben dem oben genannten Dienst wurde ein Studium ernsthaft und nachhaltig betrieben. Auch hier kommt es zur Verlängerung des maximalen Berücksichtigungszeitraums um den Verzögerungszeitraum (BFH 05.09.2013 XI R 12/12).

**Mit der 2011 beschlossenen Aussetzung der Wehrpflicht entfällt auch der gesetzliche Grundwehr- und Zivildienst bis auf Weiteres. Diese Dienste, die auf der gesetzlichen Wehrpflicht basierten, sind nicht zu verwechseln mit den nun an ihre Stelle tretenden freiwilligen Wehrdienst und Bundesfreiwilligendienst, die beide keinen Verlängerungsstatbestand für die maximale Bezugsdauer des Kindergeldes darstellen.**

### **Kinder ohne altersmäßige Begrenzung**

Kinder, die wegen körperlicher, geistiger oder seelischer Behinderung außer Stande sind, sich selbst zu unterhalten und bei denen die Behinderung vor Vollendung des 25. Lebensjahres (bis 2006: 27. Lebensjahres) eingetreten ist, werden beim Kindergeld bzw. Kinderfreibetrag ohne altersmäßige Begrenzung berücksichtigt.

1	Name <input type="text"/>	<b>Anlage Kind</b>	
2	Vorname <input type="text"/>	Für jedes Kind bitte eine eigene Anlage Kind abgeben.	
3	Steuernummer <input type="text"/>	lfd. Nr. der Anlage <input type="text" value="1"/>	
<b>Angaben zum Kind</b>			
4	Identifikationsnummer <input type="text" value="01"/> <input type="text"/>	<b>3</b>	
5	Vorname <input type="text"/>	ggf. abweichender Familienname <input type="text"/>	
6	Geburtsdatum <input type="text" value="16"/> <input type="text"/>	Anspruch auf Kindergeld (einschließlich Kinderbonus) oder vergleichbare Leistungen für 2021 <input type="text" value="15"/>	EUR <input type="text" value=",-"/>
7	Für die Kindergeldfestsetzung zuständige Familienkasse <input type="text"/>		
8	Wohnsitz im Inland <input type="text" value="00"/> <input type="text"/>	vom <input type="text"/> bis <input type="text"/> ggf. abweichende Adresse <input type="text"/>	
9	Wohnsitz im Ausland <input type="text" value="07"/> <input type="text"/>	vom <input type="text"/> bis <input type="text"/> ggf. abweichende Adresse (bei Wohnsitz im Ausland bitte auch den Staat angeben) (Kz. 14) <input type="text"/>	
<b>Kindschaftsverhältnis zur stpfl. Person / Ehemann / Person A</b>			
10	02 <input type="text" value="1"/> 1 = leibliches Kind / Adoptivkind	2 = Pflegekind	3 = Enkelkind / Stiefkind
<b>Kindschaftsverhältnis zur Ehefrau / Person B</b>			
10	03 <input type="text"/> 1 = leibliches Kind / Adoptivkind	2 = Pflegekind	3 = Enkelkind / Stiefkind
<b>Kindschaftsverhältnis zu einer anderen Person</b>			
11	Name, Vorname <input type="text"/>	Geburtsdatum dieser Person <input type="text"/>	Dauer des Kindschaftsverhältnisses vom <input type="text"/> bis <input type="text"/> <b>04</b>
12	Letzte bekannte Adresse <input type="text"/>		Art des Kindschaftsverhältnisses 1 = leibliches Kind / Adoptivkind 2 = Pflegekind
13	Der andere Elternteil lebte im Ausland		<b>37</b> <input type="text"/>
14	Das Kindschaftsverhältnis zum anderen Elternteil ist durch dessen Tod erloschen am		<b>06</b> <input type="text"/>
15	Der Wohnsitz oder gewöhnliche Aufenthalt des anderen Elternteiles ist nicht zu ermitteln oder der Vater des Kindes ist amtlich nicht feststellbar		<b>05</b> <input type="text"/> 1 = Ja
<b>Angaben für ein volljähriges Kind</b>			
Das Kind - befand sich in einer Schul-, Hochschul- oder Berufsausbildung, - befand sich in einer Übergangszeit von höchstens vier Monaten (z. B. zwischen zwei Ausbildungsabschnitten), - konnte eine Berufsausbildung mangels Ausbildungsplatzes nicht beginnen oder fortsetzen und / oder - hat ein freiwilliges soziales oder ökologisches Jahr (Jugendfreiwilligendienstgesetz), eine europäische Freiwilligenaktivität, einen entwicklungspolitischen Freiwilligendienst, einen Freiwilligendienst aller Generationen (§ 2 Abs. 1a SGB VII), einen Internationalen Jugendfreiwilligendienst, Bundesfreiwilligendienst oder einen Anderen Dienst im Ausland (§ 5 Bundesfreiwilligendienstgesetz) geleistet. (Folgt diese Abschnitte unmittelbar aufeinander, sind sie zu einem Zeitraum zusammenzufassen.)			
16	vom <input type="text" value="80"/> <input type="text"/>	1. Zeitraum bis <input type="text"/>	vom <input type="text" value="81"/> <input type="text"/>
2. Zeitraum bis <input type="text"/>			
17	Erläuterungen zu den Berücksichtigungszelträumen <input type="text"/>		
18	Das Kind war ohne Beschäftigung und bei einer Agentur für Arbeit als arbeitsuchend gemeldet	<b>82</b>	<input type="text"/>
19	Das Kind war wegen einer vor Vollendung des 25. Lebensjahres eingetretenen Behinderung außerstande, sich selbst finanziell zu unterhalten (Bitte Anleitung beachten.)	<b>83</b>	<input type="text"/>
<b>Angaben zur Erwerbstätigkeit eines volljährigen Kindes (nur bei Eintragungen in Zeile 16)</b>			
20	Das Kind hat bereits eine erstmalige Berufsausbildung oder ein Erststudium abgeschlossen	<b>84</b> <input type="text"/>	1 = Ja 2 = Nein
Falls Zeile 20 mit "Ja" beantwortet wurde:			
21	Das Kind war erwerbstätig (kein Ausbildungsverhältnis)	<input type="text"/>	1 = Ja 2 = Nein
Falls Zeile 21 mit "Ja" beantwortet wurde:			
22	Das Kind übte eine / mehrere geringfügige Beschäftigung(en) im Sinne der §§ 8, 8a SGB IV (z.B. Minijob) aus	<input type="text"/>	1 = Ja 2 = Nein
		Beschäftigungszeitraum	vom <input type="text"/> bis <input type="text"/>
23	Das Kind übte andere Erwerbstätigkeiten aus (bei mehreren Erwerbstätigkeiten bitte Angaben lt. gesonderter Aufstellung)	<input type="text"/>	1 = Ja 2 = Nein
		Erwerbszeitraum	vom <input type="text"/> bis <input type="text"/>
24	(Vereinbarte) regelmäßige wöchentliche Arbeitszeit der Tätigkeit(en)	lt. Zeile 22 <input type="text"/> Stunden	lt. Zeile 23 <input type="text"/> Stunden

	<b>Steuernummer</b>	
<b>Beiträge zur inländischen Kranken- und Pflegeversicherung</b> (Nicht in der Anlage Vorsorgeaufwand enthalten)		
<b>Aufwendungen von mir / uns als Versicherungsnehmer geschuldet und von mir / uns getragen</b>		EUR
31	Beiträge zu Krankenversicherungen des Kindes (nur Basisabsicherung, keine Wahlleistungen)	66 <input style="width: 50px;" type="text"/> , - (e)
32	Beiträge zur sozialen Pflegeversicherung und / oder zur privaten Pflege-Pflichtversicherung	67 <input style="width: 50px;" type="text"/> , - (e)
33	Von den Versicherungen lt. den Zeilen 31 und / oder 32 erstattete Beträge	68 <input style="width: 50px;" type="text"/> , - (e)
34	Über die Basisabsicherung hinausgehende Beiträge zu Kranken- und Pflegeversicherungen des Kindes (z. B. für Wahlleistungen, Zusatzversicherung) abzüglich erstatteter Beiträge	69 <input style="width: 50px;" type="text"/> , -
<b>Aufwendungen vom Kind als Versicherungsnehmer geschuldet und von mir / uns getragen</b>		
35	Beiträge zu Krankenversicherungen des Kindes (nur Basisabsicherung, keine Wahlleistungen)	70 <input style="width: 50px;" type="text"/> , -
36	In Zeile 35 enthaltene Beiträge, aus denen sich ein Anspruch auf Krankengeld ergibt	71 <input style="width: 50px;" type="text"/> , -
37	Beiträge zur sozialen Pflegeversicherung und / oder zur privaten Pflege-Pflichtversicherung	72 <input style="width: 50px;" type="text"/> , -
38	Von den Versicherungen lt. den Zeilen 35 und / oder 37 erstattete Beträge	73 <input style="width: 50px;" type="text"/> , -
39	In Zeile 38 enthaltene Beiträge, aus denen sich ein Anspruch auf Krankengeld ergibt	74 <input style="width: 50px;" type="text"/> , -
40	Zuschuss von dritter Seite zu den Beiträgen lt. den Zeilen 35 und / oder 37 (z. B. nach § 13a BAFöG)	75 <input style="width: 50px;" type="text"/> , -
<b>Beiträge zur ausländischen Kranken- und Pflegeversicherung</b> (Nicht in der Anlage Vorsorgeaufwand enthalten)		
<b>Aufwendungen von mir / uns / dem Kind als Versicherungsnehmer geschuldet und von mir / uns getragen</b>		EUR
41	Beiträge (abzüglich steuerfreier Zuschüsse und / oder Erstattungen) zu ausländischen Kranken- und Pflegeversicherungen des Kindes, die mit inländischen gesetzlichen Kranken- und Pflegeversicherungen vergleichbar sind (nur Basisabsicherung) - Über Basisabsicherung hinausgehende Beträge, die von mir / uns als Versicherungsnehmer geschuldet und getragen wurden, in Zeile 34 eintragen -	89 <input style="width: 50px;" type="text"/> , -
42	In Zeile 41 enthaltene Beiträge, aus denen sich ein Anspruch auf Krankengeld ergibt	90 <input style="width: 50px;" type="text"/> , -
<b>Übertragung des Kinderfreibetrags / des Freibetrags für den Betreuungs- und Erziehungs- oder Ausbildungsbedarf</b>		
Ich beantrage den vollen Kinderfreibetrag und den vollen Freibetrag für den Betreuungs- und Erziehungs- oder Ausbildungsbedarf, weil der andere Elternteil		
43	- seiner Unterhaltsverpflichtung nicht zu mindestens 75 % nachkommt oder - mangels Leistungsfähigkeit nicht unterhaltspflichtig ist	36 <input style="width: 20px;" type="text"/> 1 = Ja
Falls die Frage in Zeile 43 mit Ja beantwortet wurde: Es wurden Unterhaltsleistungen nach dem Unterhaltsvorschussgesetz gezahlt für den Zeitraum		
44		vom <input style="width: 50px;" type="text"/> bis <input style="width: 50px;" type="text"/>
Ich beantrage den vollen Freibetrag für den Betreuungs- und Erziehungs- oder Ausbildungsbedarf, weil das minderjährige Kind bei dem anderen Elternteil nicht gemeldet war.		
45		39 <input style="width: 20px;" type="text"/> 1 = Ja 43 <input style="width: 20px;" type="text"/>
Nur beim Stief-/Großelternteil: Ich / wir beantrage(n) die Übertragung des Kinderfreibetrags und des Freibetrags für den Betreuungs- und Erziehungs- oder Ausbildungsbedarf, weil ich / wir das Kind in meinem / unserem Haushalt aufgenommen habe(n) oder ich / wir als Großelternteil gegenüber dem Kind unterhaltspflichtig bin / sind.		
46		76 <input style="width: 20px;" type="text"/> 1 = Ja 77 <input style="width: 20px;" type="text"/>
Zeitraum der Haushaltszugehörigkeit / Unterhaltsverpflichtung vom <input style="width: 50px;" type="text"/> bis <input style="width: 50px;" type="text"/>		
Nur beim Stief-/Großelternteil: Der Kinderfreibetrag und der Freibetrag für den Betreuungs- und Erziehungs- oder Ausbildungsbedarf sind lt. <b>Anlage K</b> zu übertragen.		
47		41 <input style="width: 20px;" type="text"/> 1 = Zustimmung eines Elternteils liegt vor 2 = Zustimmung beider Elternteile liegen vor
Nur bei den berechtigten Elternteilen: Der Übertragung des Kinderfreibetrags und des Freibetrags für den Betreuungs- und Erziehungs- oder Ausbildungsbedarf auf den Stief-/Großelternteil wurde lt. <b>Anlage K</b> zugestimmt.		
48		40 <input style="width: 20px;" type="text"/> 1 = Ja
<b>Entlastungsbetrag für Alleinerziehende</b>		
49	Das Kind war mit mir in der gemeinsamen Wohnung gemeldet	42 <input style="width: 50px;" type="text"/> vom <input style="width: 50px;" type="text"/> bis <input style="width: 50px;" type="text"/>
50	Für das Kind wurde mir Kindergeld ausgezahlt	44 <input style="width: 50px;" type="text"/>
Außer mir war(en) in der gemeinsamen Wohnung eine / mehrere volljährige Person(en) gemeldet, für die (zeitweise) kein Anspruch auf Kindergeld oder Freibeträge für Kinder bestand.		
51		46 <input style="width: 20px;" type="text"/> 1 = Ja 2 = Nein Falls ja 47 <input style="width: 50px;" type="text"/>
Es bestand eine Haushaltsgemeinschaft mit mindestens einer weiteren volljährigen Person, für die (zeitweise) kein Anspruch auf Kindergeld oder Freibeträge für Kinder bestand.		
52		49 <input style="width: 20px;" type="text"/> 1 = Ja 2 = Nein Falls ja 50 <input style="width: 50px;" type="text"/>
Name, Vorname (weitere Personen bitte in einer gesonderten Aufstellung angeben)		
53	<input style="width: 100%;" type="text"/>	
Verwandtschaftsverhältnis <input style="width: 50%;" type="text"/>		Beschäftigung / Tätigkeit <input style="width: 50%;" type="text"/>
54	<input style="width: 100%;" type="text"/>	

	Steuernummer	
<b>Freibetrag zur Abgeltung eines Sonderbedarfs bei Berufsausbildung eines volljährigen Kindes</b>		
	1. Zeitraum	2. Zeitraum
	vom                      bis	vom                      bis
61	Das Kind war auswärtig untergebracht	85 <input type="text"/> <input type="text"/> <input type="text"/> <input type="text"/> 86 <input type="text"/> <input type="text"/> <input type="text"/> <input type="text"/>
62	Es handelt sich zumindest zeitweise um eine auswärtige Unterbringung im Ausland Anschrift(en), Staat(en) - falls im Ausland	87 <input type="checkbox"/> 1 = Ja
63		
<b>Nur bei nicht zusammen veranlagten Eltern:</b>		
64	Laut gesondertem gemeinsamen Antrag ist der Freibetrag zur Abgeltung eines Sonderbedarfs bei Berufsausbildung in einem anderen Verhältnis als je zur Hälfte aufzuteilen. Der bei mir zu berücksichtigende Anteil beträgt	88 <input type="text"/> %
<b>Schulgeld (Privatschule oder Schule in freier Trägerschaft)</b>		
- ohne Aufwendungen für die Beherbergung, Betreuung und Verpflegung des Kindes -		
65	Bezeichnung der Schule oder deren Träger	berücksichtigungsfähige Gesamtaufwendungen der Eltern EUR 24 <input type="text"/> , =
<b>Nur bei nicht zusammen veranlagten Eltern:</b>		
66	Das von mir übernommene Schulgeld beträgt	56 <input type="text"/> , =
67	Laut gesondertem gemeinsamen Antrag ist für das Kind der Höchstbetrag für das Schulgeld in einem anderen Verhältnis als je zur Hälfte aufzuteilen. Der bei mir zu berücksichtigende Anteil beträgt	57 <input type="text"/> %
<b>Übertragung des Behinderten- und / oder Hinterbliebenen-Pauschbetrags</b>		
- bei erstmaliger Beantragung / Änderung bitte Nachweis einreichen -		
Die Übertragung des <b>Behinderten-Pauschbetrags</b> wird beantragt:		
68	Ausweis/(Renten-)Bescheid/Bescheinigung gültig von <input type="text"/> <input type="text"/> bis <input type="text"/> <input type="text"/>	unbefristet gültig <input type="checkbox"/> Grad der Behinderung 25 <input type="text"/>
69	Das Kind ist - erheblich gehbehindert (Merkzeichen "G"/ außergewöhnlich gehbehindert (Merkzeichen "aG"))	<input type="checkbox"/> 1 = Ja
70	- blind / taubblind / ständig hilflos (Merkzeichen "Bl" / "TBl" und / oder "H"), schwerstpflegebedürftig (Pflegegrad 4 oder 5)	55 <input type="checkbox"/> 1 = Ja
71	Die Übertragung des <b>Hinterbliebenen-Pauschbetrags</b> wird beantragt:	26 <input type="checkbox"/> 1 = Ja
<b>Nur bei nicht zusammen veranlagten Eltern:</b>		
72	Laut gesondertem gemeinsamen Antrag sind die für das Kind zu gewährenden Pauschbeträge für Behinderte / Hinterbliebene in einem anderen Verhältnis als je zur Hälfte aufzuteilen. Der bei mir zu berücksichtigende Anteil beträgt	28 <input type="text"/> %
<b>Übertragung der behinderungsbedingten Fahrtkostenpauschale</b>		
- bei erstmaliger Beantragung / Änderung bitte Nachweis einreichen -		
Die Übertragung der behinderungsbedingten Fahrtkostenpauschale wird beantragt. Das Kind erfüllt die nachfolgenden Voraussetzungen:		
73	Das Kind hat einen Grad der Behinderung von mindestens 80 oder einen Grad der Behinderung von mindestens 70 und Merkzeichen "G"	91 <input type="checkbox"/> 1 = Ja
74	Das Kind ist außergewöhnlich gehbehindert / blind / taubblind / ständig hilflos (Merkzeichen "aG" / "Bl" / "TBl" und / oder "H"), schwerstpflegebedürftig (Pflegegrad 4 oder 5)	92 <input type="checkbox"/> 1 = Ja
<b>Nur bei nicht zusammen veranlagten Eltern:</b>		
75	Laut gesondertem gemeinsamen Antrag ist die für das Kind zu gewährende behinderungsbedingte Fahrtkostenpauschale in einem anderen Verhältnis als je zur Hälfte aufzuteilen. Der bei mir zu berücksichtigende Anteil beträgt	45 <input type="text"/> %
<b>Kinderbetreuungskosten</b>		
- ohne Aufwendungen für die Verpflegung, den (Nachhilfe-) Unterricht, die Vermittlung besonderer Fähigkeiten, die sportlichen und anderen Freizeitbeteiligungen des Kindes -		
76	Art der Dienstleistung, Name und Anschrift des Dienstleisters	vom <input type="text"/> <input type="text"/> bis <input type="text"/> <input type="text"/> 51 <input type="text"/> , =
77	Steuerfreier Ersatz (z. B. vom Arbeitgeber), Erstattungen	vom <input type="text"/> <input type="text"/> bis <input type="text"/> <input type="text"/> 79 <input type="text"/> , =
78	Es bestand ein <b>gemeinsamer</b> Haushalt der Elternteile	Das Kind gehörte zu unserem Haushalt
79	Es bestand <b>kein gemeinsamer</b> Haushalt der Elternteile	Das Kind gehörte zu meinem Haushalt
80		Das Kind gehörte zum Haushalt des anderen Elternteils
<b>Nur bei nicht zusammen veranlagten Eltern:</b>		
81	Ich habe Kinderbetreuungskosten in folgender Höhe getragen	vom <input type="text"/> <input type="text"/> bis <input type="text"/> <input type="text"/> <input type="text"/> <input type="text"/> EUR
82	Laut übereinstimmendem Antrag ist für das Kind der Höchstbetrag für die Kinderbetreuung in einem anderen Verhältnis als je zur Hälfte aufzuteilen. Der bei mir zu berücksichtigende Anteil beträgt	<input type="text"/> %

### Dies gilt insbesondere, wenn

- der Grad der Behinderung (GdB) mindestens 50 beträgt **und** besondere Umstände die Erwerbstätigkeit des Kindes auf dem allgemeinen Arbeitsmarkt einschränken, **oder**
- der Grad der Behinderung (GdB) mindestens 25 beträgt, wobei entweder eine Einbuße der körperlichen Beweglichkeit vorliegt oder die Behinderung auf einer typischen Berufskrankheit beruht oder wegen der Behinderung eine Rente zusteht **und** besondere Umstände die Erwerbstätigkeit des Kindes auf dem allgemeinen Arbeitsmarkt einschränken **oder**
- im Feststellungsbescheid des Versorgungsamts das Merkmal „H“ (hilflos) eingetragen ist oder eine Einstufung in den Pflegegrad 4 oder 5 vorliegt **und**
- die kindeseigenen finanziellen Mittel nicht zur Bestreitung des notwendigen Lebensbedarfs ausreichen.

Dabei setzt sich der notwendige Lebensbedarf aus dem Grundbedarf in Höhe des für das jeweilige Kalenderjahr geltenden Grundfreibetrages (2021: 9.744 €) und dem individuellen behinderungsbedingten Mehrbedarf zusammen. Letzterer bemisst sich ohne Vorlage von Einzelnachweisen nach den Behindertenpauschbeträgen nach § 33b Abs. 3 EStG. Daneben kann ein weiterer behinderungsbedingter Mehrbedarf angesetzt werden, soweit dieser nicht schon durch den Pauschbetrag erfasst ist (z. B. für Kuren, Heilbehandlungen).

Die dem notwendigen Lebensbedarf gegenüberzustellenden kindeseigenen finanziellen Mittel setzen sich aus dem verfügbaren Nettoeinkommen und den Leistungen Dritter zusammen. Bei der Ermittlung des verfügbaren Nettoeinkommens sind alle steuerpflichtigen Einkünfte der sieben Einkunftsarten nach § 2 Abs. 1 EStG, alle steuerfreien Einnahmen (z. B. Leistungen nach SGB III) sowie etwaige im Kalenderjahr zugeflossene Steuererstattungen zu berücksichtigen. Im Kalenderjahr gezahlte Steuern sowie geleistete unvermeidbare Vorsorgeaufwendungen (Beiträge zur Basiskranken- und Pflegepflichtversicherung, gesetzliche Sozialabgaben) dürfen dagegen abgezogen werden.

### *Anlage Kind, 20 bis 24*

#### 2.5.2 Erwerbstätigkeit eines volljährigen Kindes

Bis Ende 2011 wurden das Kindergeld und die Freibeträge für Kinder nicht gewährt, wenn die vom volljährigen Kind erzielten Einkünfte und Bezüge oberhalb bestimmter Grenzen lagen. Seit 2012 ist diese Einkommensgrenze entfallen. Die Höhe der Einkünfte und Bezüge ist somit unbeachtlich. Dennoch kann eine Erwerbstätigkeit des Kindes unter den nachfolgend erläuterten Gegebenheiten zu einer Aufhebung des Kindergeldanspruchs und der damit verbundenen steuerlichen Vergünstigungen führen („schädliche“ Erwerbstätigkeit).

## **Die Ausübung einer Erwerbstätigkeit vor Abschluss einer erstmaligen Berufsausbildung oder eines Erststudiums ist generell unschädlich.**

**Nach Abschluss der Erstausbildung** wird unterstellt, dass das Kind in der Lage ist, sich selbst zu unterhalten, was zum Wegfall der Kindergeldfestsetzung und der kindbezogenen Freibeträge führt.

Diese Vermutung kann jedoch widerlegt werden, indem der Nachweis erbracht wird, dass das Kind weiterhin eines der zum Kindergeld berechtigenden Tatbestandsmerkmale erfüllt, indem es

- für einen Beruf ausgebildet wird oder
- sich in einer Übergangszeit von höchstens vier Monaten zwischen zwei Ausbildungsabschnitten befindet oder
- eine Berufsausbildung mangels Ausbildungsplatz nicht beginnen oder fortsetzen kann oder
- einen kindergeldberechtigenden anerkannten Freiwilligendienst leistet

### **und daneben**

- keiner Erwerbstätigkeit nachgeht, deren regelmäßige wöchentliche Arbeitszeit 20 Stunden übersteigt. Handelt es sich bei der Erwerbstätigkeit um ein Ausbildungsverhältnis oder eine geringfügige Beschäftigung im Sinne der §§ 8 und 8a SGB IV, ist diese 20-Stunden-Grenze nicht zu beachten und die Erwerbstätigkeit folglich als „unschädlich“ einzustufen.

Es handelt sich stets um eine **erstmalige Berufsausbildung** oder ein **Erststudium**, wenn keine andere abgeschlossene Berufsausbildung bzw. kein abgeschlossenes berufsqualifizierendes Hochschulstudium vorausgegangen ist.

Hat ein Kind mit Abschluss seiner erstmaligen Berufsausbildung oder seines Erststudiums sein ursprünglich angestrebtes Berufsziel noch nicht erreicht, kann auch eine weiterführende Ausbildung noch als Teil der Erstausbildung gewertet werden (sogenannte mehraktige Ausbildung). Voraussetzung hierfür ist, dass die weiterführende Ausbildung in einem engen sachlichen Zusammenhang mit der vorhergehenden Berufsausbildung oder dem vorhergehenden Studium steht und im engen zeitlichen Zusammenhang durchgeführt wird. Ein enger sachlicher Zusammenhang ist gegeben, wenn die einzelnen „Ausbildungsakte“ denselben fachlichen Bereich betreffen beziehungsweise aufeinander aufbauen (z. B. Masterstudiengang nach Bachelorstudiengang). Ein enger zeitlicher Zusammenhang liegt vor, wenn die weiterführende Ausbildung zum nächstmöglichen Zeitpunkt aufgenommen wird. Kommt es zu Verzögerungen mangels Ausbildungs- beziehungsweise Studienplatz, ist ein enger zeitlicher Zusammenhang auch dann gegeben, wenn sich das Kind für die weiterführende Ausbildung zeitnah bewirbt. Ebenso unschädlich ist eine Verzögerung aufgrund einer Erkrankung des Kindes oder wegen eines Beschäftigungsverbots nach den §§ 3 und 6 Mutterschutzgesetz. Von der mehraktigen einheitlichen Erstausbildung mit zeitgleich ausgeübter Erwerbstätigkeit zu unterscheiden ist die berufsbegleitende Weiterbildung. Letztere stellt eine Zweitausbildung dar und liegt vor, wenn nach Gesamtwürdigung aller Umstände festzustellen ist, dass die Erwerbstätigkeit bereits die Haupttätigkeit darstellt, wohingegen sich die Ausbildungsmaß-

nahmen nur als eine auf Weiterbildung und/oder Aufstieg in dem bereits aufgenommenen Berufszweig gerichtete Nebensache darstellen (BFH 11.12.2018, III R 26/18). Bei den zu würdigenden Abgrenzungskriterien kommt es insbesondere darauf an,

- auf welche Dauer das Beschäftigungsverhältnis vereinbart wurde und wie weit die vereinbarte Arbeitszeit die 20-Stunden-Grenze überschreitet,
- wie sich das zeitliche Verhältnis zwischen Berufstätigkeit und Ausbildungsmaßnahmen bemisst,
- ob sich die Berufstätigkeit in Hinblick auf den Zeitpunkt ihrer Durchführung gegenüber den Ausbildungsmaßnahmen als untergeordnet darstellt (z. B. bei an einen vorgegebenen Ausbildungsplan angepassten Arbeitszeiten)
- ob die ausgeübte Berufstätigkeit die durch den ersten Abschluss erlangte Qualifikation voraussetzt
- und inwieweit Berufstätigkeit und Ausbildungsmaßnahmen zeitlich sowie inhaltlich aufeinander abgestimmt sind.

### Begriffserläuterungen

Eine **Berufsausbildung** setzt einen geordneten Ausbildungsgang voraus, der mit erfolgreichem Abschluss einer staatlichen oder staatlich anerkannten Prüfung zur Aufnahme einer beruflichen Betätigung berechtigt. Der Begriff „Berufsausbildung“ ist hier folglich nicht gleichzusetzen mit dem kindergeldberechtigenden Tatbestandsmerkmal „für einen Beruf ausgebildet werden“. Letzteres ist weiter gefasst und umfasst sämtliche Maßnahmen zum Erwerb von Kenntnissen, Fähigkeiten und Erfahrungen, die der Vorbereitung auf das angestrebte Berufsziel dienen. So berechtigen beispielsweise der Besuch einer allgemeinbildenden Schule oder die Ableistung eines Volontariats bzw. eines freiwilligen Berufspraktikums zum Kindergeldbezug und zur Inanspruchnahme der damit verbundenen steuerlichen Vorteile, ohne dass zugleich der Abschluss dieser Maßnahmen zu einem „Verbrauch“ der erstmaligen Berufsausbildung führt.

Ein **Studium** kann an unterschiedlichen Hochschulformen durchgeführt werden (z. B. Universität, Fachhochschule und sonstige Einrichtungen des Bildungswesens, die nach Landesrecht als Hochschule anerkannt werden). Es ist auch unerheblich, ob es sich bei dem Studium um ein Fernstudium handelt.

Man spricht von einem **Ausbildungsdienstverhältnis**, wenn die Ausbildungsmaßnahme Gegenstand des Dienstverhältnisses ist. Neben dem üblichen Berufsausbildungsverhältnis im dualen System (teilweise schulische Ausbildung und teilweise Ausbildung im Betrieb des Arbeitgebers) zählen beispielsweise auch das Modell der Berufsakademie und das Referendariat zur Vorbereitung auf das zweite Staatsexamen zu den Ausbildungsdienstverhältnissen.

Eine **geringfügige Beschäftigung im Sinne der §§ 8 und 8a SGB IV** liegt vor, wenn das Arbeitsentgelt aus dieser Beschäftigung oder – bei Vorliegen mehrerer – aus diesen Beschäf-

tigungen in der Summe regelmäßig 450 € im Monat nicht überschreitet. Eine geringfügige Beschäftigung liegt jedoch auch dann vor, wenn die monatliche 450-€-Grenze zwar überschritten wird, die Dauer der Beschäftigung im Laufe des Kalenderjahres 2021 jedoch vorab auf längstens drei Monate oder 70 Arbeitstage begrenzt ist (sog. „kurzfristige“ Beschäftigung), es sei denn, die Beschäftigung wird berufsmäßig ausgeübt. Bei der Beurteilung der Einhaltung dieser zeitlichen Grenzen werden die Beschäftigungszeiten mehrerer kurzfristiger Beschäftigungen zusammengerechnet.

Eine **Erwerbstätigkeit** liegt vor, wenn das Kind einer auf die Erzielung von Einkünften gerichteten Tätigkeit nachgeht, die den Einsatz der persönlichen Arbeitskraft in einem solchen Maße fordert, dass die Effizienz, mit der ein Ausbildungsziel parallel verfolgt wird, vermutlich darunter leidet. Daher führt eine nach Abschluss einer erstmaligen Berufsausbildung oder eines Erststudiums aufgenommene Erwerbstätigkeit mit einer regelmäßigen wöchentlichen Arbeitszeit von mehr als 20 Stunden zum Wegfall des Kindergeldanspruchs und der kindbezogenen Freibeträge. Das gilt selbst dann, wenn das Kind weiterhin eines der kindergeldberechtigenden Tatbestandsmerkmale erfüllt (Ausnahme: Erwerbstätigkeit im Rahmen einer mehraktigen einheitlichen Erstausbildung). Eine Überschreitung der 20-Stunden-Grenze ist unschädlich, sofern es sich bei der Erwerbstätigkeit um ein Ausbildungsdienstverhältnis oder eine geringfügige Beschäftigung im Sinne der §§ 8 und 8a SGB IV handelt. Geht das Kind neben der geringfügigen Beschäftigung jedoch noch einer weiteren Erwerbstätigkeit nach, so sind bei der Prüfung der 20-Stunden-Grenze sämtliche Arbeitszeiten miteinzubeziehen.

Bei der Ermittlung der Stundenanzahl ist auf die individuell vertraglich vereinbarte Arbeitszeit abzustellen. Lautet diese auf den Monat, ist die Arbeitszeit zur Ermittlung der regelmäßigen wöchentlichen Arbeitszeit durch 4,35 Wochen zu teilen. Eine nur vorübergehende (höchstens zwei Monate andauernde) Ausweitung der Beschäftigung auf mehr als 20 Stunden pro Woche ist „unschädlich“, wenn auf den gesamten Zeitraum gesehen, für den ein kindergeldberechtigendes Tatbestandsmerkmal innerhalb des Kalenderjahres besteht, die durchschnittliche wöchentliche Arbeitszeit nicht mehr als 20 Stunden beträgt.

### ⇒ BEISPIEL

Ein Kind fällt nach erfolgreich abgeschlossener Berufsausbildung im Jahr 2019 im Sommer 2020 die Entscheidung, zum Wintersemester 2020 mit einem Studium zu beginnen. Am 01.04.2021 nimmt das Kind daneben eine Beschäftigung mit einer wöchentlichen Arbeitszeit von 20 Stunden in seinem erlernten Beruf bei einem vereinbarten Monatseinkommen von 1.700 € auf. In den Semesterferien wird die wöchentliche Arbeitszeit durch eine vertragliche Zusatzvereinbarung ab dem 01.08.2021 auf Vollzeit mit wöchentlich 40 Stunden bei doppeltem Verdienst aufgestockt, bevor das Beschäftigungsverhältnis zum 30.09.2021 endet. Seit dem 01.11.2021 arbeitet das Kind für 15 Stunden in der Woche als Aushilfe mit einem vereinbarten Monatsbruttolohn von 900 €.

Arbeitszeiten pro voller Woche:

01.04. bis 31.07.2021 = 17,43 Wochen mit 20 Stunden pro Woche

01.08. bis 30.09.2021 = 8,71 Wochen mit 40 Stunden pro Woche

01.11. bis 31.12.2021 = 8,71 Wochen mit 15 Stunden pro Woche



Das kindergeldberechtigende Tatbestandsmerkmal „Studium“ nach einer abgeschlossenen Berufsausbildung bestand das ganze Jahr 2021 über (52 Wochen).

Berechnung:

$$\frac{(17,43 \text{ Wochen} \times 20 \text{ Std.}) + (8,71 \text{ Wochen} \times 40 \text{ Std.}) + (8,71 \text{ Wochen} \times 15 \text{ Std.})}{52 \text{ Wochen}} = 15,92 \text{ Std.}$$

Die Erwerbstätigkeit ist als „unschädlich“ einzustufen, da die durchschnittliche wöchentliche Arbeitszeit mit knapp 16 Stunden unterhalb der 20-Stunden-Grenze liegt.

Wäre die Vollzeitaufstockung bereits mit Wirkung zum 01.07.2021 vereinbart worden, so wäre die Ausweitung der Erwerbstätigkeit nicht nur vorübergehend (da mehr als 2 Monate) und für den Zeitraum der Ausweitung läge eine „schädliche“ Erwerbstätigkeit vor. Das Kind wäre in der Folge für die Monate Juli bis September nicht zu berücksichtigen, und das, obwohl auch in diesem Fall die durchschnittliche wöchentliche Arbeitszeit von 20 Stunden nicht überschritten würde.

### *Anlage Kind, 43 bis 48*

#### 2.5.3 Kinderfreibetrag und Freibetrag für den Betreuungs-, Erziehungs- und Ausbildungsbedarf

**Für Kinder im Sinne des Einkommensteuergesetzes erhalten Eltern erstrangig ein monatliches Kindergeld ausgezahlt, wenn die vorstehenden steuerlichen Kriterien erfüllt sind.**

Das Finanzamt prüft in der Einkommensteuererklärung 2021, ob das **Kindergeld zuzüglich Kinderbonus** oder die steuerliche Auswirkung des **Kinderfreibetrages** (2021: jährlich 5.460 € bzw. hälftig 2.730 €) zusammen mit dem **„Freibetrag für den Betreuungs-, Erziehungs- und Ausbildungsbedarf“**, kurz „BEA-Freibetrag“ (2.928 € jährlich bzw. hälftig 1.464 €), günstiger ist. Hierzu werden die zustehenden Freibeträge bei der Ermittlung des zu versteuernden Einkommens in Abzug gebracht und die Einkommensteuer, die sich bei dieser Berechnung ergibt, wird der Einkommensteuer, die sich ohne Abzug der zustehenden Freibeträge ergeben würde, gegenübergestellt. Ist der Steuervorteil höher als das ausgezahlte Kindergeld zuzüglich Kinderbonus, so bleibt es bei der Berücksichtigung der zustehenden Freibeträge bei der Ermittlung des zu versteuernden Einkommens. Da Kindergeld und Kinderbonus in der Regel bereits ausgezahlt wurden bzw. mit der Unterhaltsverpflichtung verrechnet wurden, sind sie zur festzusetzenden Einkommensteuer wieder hinzuzuaddieren. Somit wird gewährleistet, dass der Steuerpflichtige nur noch den steuerlichen Vorteil erhält, der sich über die Höhe des bereits ausgezahlten oder verrechneten Kindergeldes zuzüglich Kinderbonus hinaus ergibt. Bei der zuvor geschilderten Günstigerprüfung kommt es auf das tatsächlich ausgezahlte bzw. mit einer Unterhaltsverpflichtung verrechnete Kindergeld an. Unterblieb für einen Anspruchszeitraum die Auszahlung, da

die gesetzliche Antragsfrist bereits abgelaufen war (sechs Monate rückwirkend seit Antragstellung), so ist dem Finanzamt ein entsprechender Kindergeldbescheid im Rahmen der Einkommensteuererklärung vorzulegen.

Unabhängig vom Ergebnis der Günstigerprüfung sind der Kinderfreibetrag und der BEA-Freibetrag regelmäßig für die Ermittlung der Bemessungsgrundlage für die Zuschlagsteuern zur Einkommensteuer (gegebenenfalls Kirchensteuer und Solidaritätszuschlag) relevant. Hier dürfen die Freibeträge selbst für den Fall, dass das Kind nicht für das komplette Jahr zu berücksichtigen ist, ohne zeitanteilige Kürzungen abgezogen werden. Bei der zuvor erläuterten Günstigerprüfung kommt es hingegen für die Monate, in denen das Kind an keinem einzigen Tag zu berücksichtigen ist, zu einer zeitanteiligen Kürzung der Freibeträge.

Bei dauernd getrennt lebenden, geschiedenen oder nicht miteinander verheirateten Eltern werden die Freibeträge grundsätzlich je zur Hälfte gewährt.

In diesen Fällen kann auf Antrag eines Elternteils der Freibetrag des anderen Elternteils auf den Antragsteller übertragen werden, wenn er allein, nicht jedoch der andere Elternteil seiner Unterhaltsverpflichtung gegenüber dem Kind im Wesentlichen (zu mindestens 75 %) nachkommt oder der andere Elternteil mangels Leistungsfähigkeit nicht unterhaltspflichtig ist. Für Zeiträume, in denen Unterhaltsleistungen nach dem Unterhaltsvorschussgesetz gezahlt wurden, scheidet diese Übertragungsmöglichkeit jedoch aus.

Einem Elternteil steht auch der volle Kinderfreibetrag und BEA-Freibetrag allein zu, wenn der andere Elternteil vor Beginn des betreffenden Kalenderjahres verstorben ist oder während des ganzen Kalenderjahres nicht unbeschränkt einkommensteuerpflichtig war (Ausland).

Unabhängig von der Erfüllung der Unterhaltsverpflichtung durch den anderen Elternteil kann auch eine Übertragung lediglich des BEA-Freibetrages beantragt werden, sofern das minderjährige Kind im Haushalt des anderen Elternteils nicht gemeldet war. Weitere Voraussetzung ist, dass die Eltern nicht miteinander verheiratet sind oder falls doch, dass sie das komplette Jahr getrennt gelebt haben. Der Elternteil, bei dem das Kind nicht gemeldet ist, kann jedoch dem Antrag auf Übertragung durch den anderen Elternteil widersprechen, wenn er nachweislich Kinderbetreuungskosten trägt oder das Kind regelmäßig in einem nicht unwesentlichen Umfang betreut. Dies ist gegeben, wenn er das Kind nach einem – üblicherweise für einen längeren Zeitraum im Voraus festgelegten – weitgehend gleichmäßigen Betreuungsrhythmus tatsächlich in der vereinbarten Abfolge mit einem zeitlichen Betreuungsanteil von jährlich durchschnittlich 10 % betreut (BFH 08.11.2017 III R 2/16).

Die zustehenden Freibeträge können unter Zustimmung der berechtigten Eltern über die Anlage K auch auf einen Stiefeltern- oder Großelternanteil übertragen werden, wenn diese die Übertragung beantragen. Ein Widerruf der Zustimmung greift erst ab dem Folgejahr des Widerrufs. Die Zustimmung ist entbehrlich, wenn der **Stief- oder Großelternanteil** das Kind in seinen Haushalt aufgenommen hat oder dieser einer Unterhaltspflicht gegenüber dem Kind unterliegt.

### Anlage Kind, 76 bis 82

#### 2.5.4 Kinderbetreuungskosten

Steuerpflichtigen steht für die Kosten der Betreuung jedes Kindes über den BEA-Freibetrag hinaus eine weitere Abzugsmöglichkeit zu.

##### Voraussetzung hierfür ist, dass

- das Kind zum Haushalt des Steuerpflichtigen gehört,
- das Kind im ersten Grad mit dem Steuerpflichtigen verwandt oder Pflegekind ist,
- das Kind zu Beginn des Veranlagungszeitraums das vierzehnte Lebensjahr noch nicht vollendet hat oder
- es wegen einer vor Vollendung des 25. Lebensjahres (bis 2006 des 27. Lebensjahres) eingetretenen seelischen, geistigen oder körperlichen Behinderung außer Stande ist, sich selbst zu unterhalten,
- die tatsächlich entstandenen Kosten durch Vorlage von Rechnung und Überweisungsbeleg nachweisbar sind.

##### Abzugsfähigkeit der Kinderbetreuungskosten

Die Kinderbetreuungskosten sind zu zwei Drittel, maximal jedoch 4.000 € im Jahr pro Kind als Sonderausgabe abzugsfähig.

Der Höchstbetrag ist ein Jahresbetrag. Er ist selbst dann nicht zeitanteilig zu ermäßigen, wenn das Kind beispielsweise das 14. Lebensjahr im Laufe des Jahres vollendet oder die Kinderbetreuungskosten nur in einem Teil des Jahres vorgelegen haben. Bei nicht zusammen veranlagten Eltern wird der Höchstbetrag grundsätzlich bei jedem Elternteil hälftig berücksichtigt. Auf gemeinsamen Antrag der Eltern kann der Höchstbetrag jedoch auch in einem anderen Verhältnis auf die Elternteile aufgeteilt werden. Unabhängig von der Aufteilung des Höchstbetrages kann jedoch jeder Elternteil nur die Kinderbetreuungskosten geltend machen, mit denen er tatsächlich belastet ist. Und das auch nur für die Zeiträume, in denen das Kind im Haushalt des Steuerpflichtigen lebt. Dies wird zunächst indiziell rein nach der Meldung des Kindes beurteilt. Etwaige steuerfreie Zuschüsse des Arbeitgebers auf die Kinderbetreuungskosten oder Erstattungen von dritter Seite (z. B. vom Jugendamt) mindern die zu berücksichtigenden Aufwendungen noch vor Anwendung des Zwei-Drittel-Satzes und der Höchstbetragsbeschränkung. Als Nachweise für die Kinderbetreuungskosten sind eine Rechnung auf den Namen des belasteten Elternteils sowie ein Nachweis über die Zahlung auf das Konto des Erbringers der Leistung erforderlich. Hierbei ist es unerheblich, ob die Zahlung direkt vom Konto des belasteten Elternteils oder von dem Konto eines Dritten geleistet wurde (abgekürzter Zahlungsweg).

##### Alternativ zur Rechnung werden auch folgende Nachweise anerkannt:

- Bei einer sozialversicherungspflichtigen Beschäftigung oder einem Minijob der Arbeitsvertrag,

- bei der Betreuung in einem Kindergarten oder Hort ein Bescheid des Trägers der Einrichtung über die zu zahlenden Gebühren,
- bei Au-Pair-Verhältnissen der Au-Pair-Vertrag, aus dem ersichtlich sein sollte, welcher Anteil der Gesamtaufwendungen auf die Kinderbetreuung entfällt (andernfalls Berücksichtigung zu 50 % als Kinderbetreuungskosten und zu 50 % als haushaltsnahe Dienstleistung möglich, *vgl. Seite 71 ff.*).

Als Kinderbetreuungskosten kommen insbesondere Aufwendungen für die Betreuung in einem Kindergarten, Kinderhort oder Kinderheim, Aufwendungen für eine Tagesmutter, Kinderpflegerin oder Kinderschwester, Aufwendungen für eine Ganztagspflegestelle und für die Beaufsichtigung eines Kindes bei den schulischen Hausaufgaben in Betracht.

### **Keine Kinderbetreuungskosten in diesem Sinne sind:**

- Aufwendungen für Unterricht (Nachhilfe),
- Kosten für die Vermittlung besonderer Fähigkeiten (z. B. Musikunterricht),
- Aufwendungen für sportliche und andere Freizeitbetätigungen.

Sofern keine der dargestellten Voraussetzungen zum Abzug als Kinderbetreuungskosten vorliegen, ist die Abzugsmöglichkeit im Rahmen des § 35a EStG (für haushaltsnahe Beschäftigungsverhältnisse bzw. haushaltsnahe Dienstleistungen) zu prüfen (*vgl. Seite 71 ff.*). Lebt das betreute Kind im Ausland, sind die genannten Höchstbeträge zu kürzen, soweit es nach den Verhältnissen im Wohnsitzstaat des Kindes notwendig und angemessen ist (Ländergruppeneinteilung, *vgl. Seite 62*).

## **Anlage Kind, 61 bis 64**

### **2.5.5 Ausbildungsfreibetrag**

**Bei volljährigen Kindern, die sich in Berufsausbildung befinden und auswärtig untergebracht sind, wird zusätzlich zum Kindergeld oder Kinderfreibetrag mit dem Bedarfsfreibetrag ein gewisser Sonderbedarf anerkannt. Zur Abgeltung dieses Sonderbedarfs kann ein Freibetrag von 924 € je Kalenderjahr vom Gesamtbetrag der Einkünfte abgezogen werden.**

#### **Die Gewährung des Freibetrages setzt voraus, dass**

- der Steuerpflichtige für das volljährige Kind Kindergeld oder einen Kinderfreibetrag erhält und
- das Kind sich in Berufsausbildung oder in der maximal viermonatigen Übergangszeit zwischen zwei Ausbildungsabschnitten befindet und
- das Kind auswärtig untergebracht ist.

### Auswärtige Unterbringung

#### Ein Kind ist auswärtig untergebracht, wenn

1. es eine Wohnung außerhalb des elterlichen Haushalts hat,
2. es außerhalb des elterlichen Haushalts gepflegt wird und
3. diese Trennung für die Dauer der ganzen Ausbildung oder zumindest eines Ausbildungsabschnitts (z. B. für die Dauer eines Semesters) angelegt ist.

#### Höhe des Freibetrages

Der Freibetrag beträgt für jedes Kind, das die Voraussetzungen erfüllt, 924 € pro Jahr. Liegt die auswärtige Unterbringung nicht während des kompletten Kalenderjahres vor, ist dieser Betrag zeitanteilig zu kürzen. Bei einer auswärtigen Unterbringung im Ausland ist der Freibetrag gegebenenfalls gemäß der Ländergruppeneinteilung (*siehe Seite 62 ff.*) zu reduzieren. Der Freibetrag zur Abgeltung des Sonderbedarfs bei auswärtiger Unterbringung kann bei einem Elternpaar nur einmal abgezogen werden, also bei jedem Elternteil nur zur Hälfte. Auf Antrag der Eltern ist eine andere Aufteilung möglich.

#### Anlage Kind, 49 bis 54

### 2.5.6 Entlastungsbetrag für Alleinerziehende

Steuerpflichtige, die mit ihrem Kind allein in ihrem Haushalt leben (sogenannte „echte Alleinerziehende“), erhalten unter bestimmten Voraussetzungen einen „**Entlastungsbetrag für Alleinerziehende**“ (§ 24b EStG). Sie können einen Betrag von 4.008 € im Kalenderjahr (334 € monatlich) von der Summe ihrer Einkünfte abziehen. Der Freibetrag erhöht sich für jedes weitere haushaltszugehörige Kind um 240 € im Jahr (20 € monatlich).

#### Voraussetzungen für den Entlastungsbetrag für Alleinerziehende:

- Der Steuerpflichtige muss **alleinstehend** sein. Alleinstehend im Sinne des Gesetzes ist, wer nicht die Voraussetzungen für eine Zusammenveranlagung i. S. d. § 26 EStG erfüllt und nicht in einer Haushaltsgemeinschaft mit einer anderen Person lebt (das kann der Kindesvater oder ein weiteres volljähriges Kind, aber auch jede andere Person sein), es sei denn, für diese „andere Person“ besteht ein Anspruch auf Kindergeld oder einen Kinderfreibetrag, d. h. sie wird steuerlich noch als Kind berücksichtigt.
- Die oder der Alleinstehende muss **mit mindestens einem Kind**, für das sie oder er einen Anspruch auf Kindergeld bzw. die Inanspruchnahme des Kinderfreibetrages hat, eine **Haushaltsgemeinschaft** in einer gemeinsamen Wohnung bilden. Sowohl die oder der Alleinstehende als auch das oben benannte Kind sollten in der gemeinsamen Wohnung mit Haupt- oder Nebenwohnsitz gemeldet sein. In diesem Fall greift die unwiderlegbare Vermutung des Bestehens einer Haushaltsgemeinschaft. Andernfalls hat der Steuerpflich-

tige die Haushaltszugehörigkeit des Kindes nachzuweisen beziehungsweise glaubhaft zu machen. Sofern das Kind in den Haushalten beider Elternteile gemeldet ist, können die Eltern untereinander bestimmen, wem der Entlastungsbetrag zustehen soll, es sei denn, einer der Berechtigten hat bei seiner Veranlagung oder durch Berücksichtigung der Steuerklasse II beim Lohnsteuerabzug den Entlastungsbetrag bereits in Anspruch genommen. Wurde keine Zuordnung vereinbart und hat keiner der Elternteile den Entlastungsbetrag bereits in Anspruch genommen, steht er demjenigen zu, an den das Kindergeld ausgezahlt wurde. Ist dieser Elternteil nicht alleinstehend, darf wiederum der andere Elternteil den Entlastungsbetrag für sich beanspruchen.

- Zur Inanspruchnahme des Freibetrages nach § 24b EStG ist die Angabe der Steueridentifikationsnummer des Kindes in der Anlage Kind zwingend erforderlich.

Für jeden Kalendermonat, in dem diese Voraussetzungen an keinem einzigen Tag vorliegen, ermäßigen sich die zuvor genannten Freibeträge um ein Zwölftel.

**⇒ BEISPIEL**

Frau Kummer, alleinstehend, hat drei Söhne im Alter von 16, 20 und 22 Jahren. Der 16-Jährige und der 22-Jährige wohnten 2021 ganzjährig im mütterlichen Haushalt. Der 20-jährige Sohn ist zum 15.03.2021 unter entsprechender Abmeldung seines bisherigen Wohnsitzes ausgezogen, um zusammen mit seiner Freundin einen eigenen Haushalt zu begründen. Die volljährigen Kinder befanden sich beide 2021 in einer Berufsausbildung, wobei die des 22-jährigen Sohnes bereits zum 30. November 2021 mit anschließender Übernahme durch den Ausbildungsbetrieb endete.

Frau Kummer erhält für die Monate Januar bis November den Entlastungsbetrag für Alleinerziehende, da sie mit mindestens einem Kind im steuerlichen Sinne eine Haushaltsgemeinschaft bildet. Für den minderjährigen Sohn steht Frau Kummer grundsätzlich der Kinderfreibetrag zu, für die volljährigen Söhne nur für die Dauer ihrer Berufsausbildung. Ab Dezember 2021 kann Frau Kummer keinen Entlastungsbetrag für Alleinerziehende mehr beanspruchen, da sie ab diesem Zeitpunkt „mit einer anderen Person“ im Sinne des Gesetzes eine Haushaltsgemeinschaft bildet. Die steuerliche Berücksichtigung des ältesten Sohnes als Kind fällt mit Ende der Berufsausbildung weg und Frau Kummer ist zur Änderung ihrer Steuerklasse von II auf I verpflichtet. Der Entlastungsbetrag für Alleinerziehende berechnet sich für 2021 folgendermaßen:

Entlastungsbetrag	11 Monate x 334 €/Monat	3.674 €
Erhöhungsbetrag	Januar bis März:	
	3 Monate x 20 €/Monat x 2 (für 2. und 3. Kind)	120 €
	April bis November:	
	8 Monate x 20 €/Monat (für 2. Kind im Haushalt)	<u>160 €</u>
Entlastungsbetrag für Alleinerziehende		3.954 €

Sobald eine volljährige Person mit Haupt- oder Nebenwohnsitz in der Wohnung des Steuerpflichtigen gemeldet ist, wird vermutet, dass diese mit dem Steuerpflichtigen gemeinsam wirtschaftet und damit eine **Haushaltsgemeinschaft** bildet. Umgekehrt ist die Meldung in der Wohnung jedoch nicht Voraussetzung für das Vorliegen einer Haushaltsgemeinschaft.

Diese Vermutung ist nicht widerlegbar, wenn der Steuerpflichtige mit der anderen Person in eheähnlicher Gemeinschaft bzw. in einer eingetragenen Lebenspartnerschaft lebt. In anderen Fällen kann die Vermutung widerlegt werden, z. B. indem die oder der Alleinerziehende und die andere Person eine gemeinsame zweifelsfreie Versicherung abgeben und entsprechende Nachweise vorlegen.

Bei **Heirat** im Laufe des Kalenderjahres entfallen die Voraussetzungen zur Gewährung des Entlastungsbetrages rückwirkend, soweit die Ehe- bzw. Lebenspartner im Heiratsjahr zumindest teilweise zusammenleben. In diesem Fall ist die oder der Alleinstehende gesetzlich verpflichtet, die Steuerklasse umgehend ändern zu lassen.

Bei einer Trennung von Ehe- bzw. Lebenspartnern im Laufe des Kalenderjahres kann für dieses Kalenderjahr ebenso kein Anspruch auf den Entlastungsbetrag geltend gemacht werden, weil die Ehe- bzw. Lebenspartner zu Beginn des Jahres der Trennung die Voraussetzungen für eine Zusammenveranlagung noch erfüllt hatten. Verwitweten Alleinerziehenden wird der Entlastungsbetrag für Alleinerziehende anteilig ab dem Monat des Todesfalls gewährt.

### ⇒ HINWEIS

Der Entlastungsbetrag für Alleinerziehende wird in der Steuerklasse II bereits mit monatlich 334 € beim Lohnsteuerabzug berücksichtigt. Soll der monatliche Erhöhungsbetrag von 20 € pro Kind für das zweite haushaltszugehörige Kind und jedes weitere ebenfalls bereits im Lohnsteuerabzugsverfahren angerechnet werden, so kann der Steuerpflichtige einen entsprechenden Lohnsteuerermäßigungsantrag beim Finanzamt einreichen. Seit 2016 kann diese Ermäßigung für einen Zeitraum von bis zu zwei Jahren beantragt werden.

### *Anlage Kind, 65 bis 67*

## 2.5.7 Schulgeld

Ein Steuerpflichtiger kann das von ihm gezahlte Schulgeld, das er für den Schulbesuch seiner Kinder zahlt, mit 30 %, jedoch maximal mit 5.000 € als Sonderausgaben geltend machen. Nur die Kosten für den reinen Schulbesuch sind abzugsfähig. Der Höchstbetrag wird für jedes Kind je Elternpaar nur einmal gewährt.

### Voraussetzung hierfür ist, dass

- der Steuerpflichtige für dieses Kind **Kindergeld** oder einen **Kinderfreibetrag** erhält;
- die Schule eine **staatlich genehmigte** (bzw. zumindest eine nach Landesrecht erlaubte) Ersatzschule bzw. eine förmlich anerkannte Ergänzungsschule ist; dies gilt auch für ausländische Schulen innerhalb der EU;
- der Steuerpflichtige gegenüber dem Finanzamt einen **Nachweis** über das gezahlte Entgelt (ohne Beherbergung, Betreuung und Verpflegung) und die Genehmigung oder Erlaubnis erbringt.

Mit einem gemeinsamen Antrag können dauernd getrennt lebende oder geschiedene Eltern erreichen, dass der Höchstbetrag von 5.000 € in einem anderen Verhältnis als je zur Hälfte aufgeteilt wird.



### 3. Einkünfte aus nichtselbständiger Arbeit

Arbeitnehmer, die Arbeitslohn bezogen haben, müssen eine Anlage N ausfüllen. Diese ist auch auszufüllen, wenn nur Lohnersatzleistungen (wie z. B. Arbeitslosengeld, Krankengeld, Elterngeld) oder Versorgungsbezüge (wie Betriebs- oder Beamtenpensionen) bezogen wurden.

Bei zusammen veranlagten Eheleuten/eingetragenen Lebenspartnern, die beide Einkünfte aus nichtselbständiger Arbeit bezogen haben, muss jeder Ehegatte/Lebenspartner eine eigene Anlage N ausfüllen.

Einkünfte aus einem geringfügigen Beschäftigungsverhältnis (Minijob), bei dem der Arbeitgeber die Pauschalabgaben abführt, sind in der Einkommensteuererklärung grundsätzlich nicht als Arbeitslohn zu erfassen. Hat der Arbeitnehmer jedoch beim Arbeitgeber für diesen Minijob eine Lohnsteuerkarte vorgelegt, so zählen seine Einkünfte dann als Einkünfte aus nichtselbständiger Arbeit und sind auf der Anlage N entsprechend einzutragen.

#### Zu den Einkünften aus nichtselbständiger Arbeit (§ 19 EStG) gehören:

1. Gehälter, Löhne, Gratifikationen, Tantiemen und andere Bezüge und Vorteile für eine Beschäftigung im privaten oder öffentlichen Dienst;
2. Wartegelder, Ruhegelder, Witwen- und Waisengelder und andere Bezüge und Vorteile aus früheren Dienstleistungen;
3. laufende Beiträge und laufende Zuwendungen des Arbeitgebers aus einem bestehenden Dienstverhältnis an einen Pensionsfonds, eine Pensionskasse oder für eine Direktversicherung für eine betriebliche Altersversorgung. Zu den Einkünften aus nichtselbständiger Arbeit gehören auch Sonderzahlungen, die der Arbeitgeber neben den laufenden Beiträgen und Zuwendungen an eine solche Versorgungseinrichtung leistet. Mögliche Ausnahmeregelungen sind zu beachten.

Es ist gleichgültig, ob es laufende oder einmalige Bezüge sind und ob ein Rechtsanspruch auf sie besteht.

### 3.1 Anlage N

Die Einnahmen aus nichtselbständiger Arbeit sind auf der Vorderseite der **Anlage N** anzugeben. Einzutragen sind alle wesentlichen Daten wie Bruttoarbeitslohn, Lohnsteuer, Solidaritätszuschlag, Kirchensteuer und eventuell gezahlte Lohnersatzleistungen, wie z. B. Kurzarbeitergeld, Zuschuss zum Mutterschaftsgeld und Aufstockungsbeträge bei Altersteilzeit. Diese Daten sind der elektronischen Lohnbescheinigung zu entnehmen.

1	Name <input style="width: 95%;" type="text"/>	<b>Anlage N</b> Jeder Ehegatte / Lebenspartner mit Einkünften aus nichtselbständiger Arbeit hat eine eigene Anlage N abzugeben.
2	Vorname <input style="width: 95%;" type="text"/>	
3	Steuernummer <input style="width: 95%;" type="text"/>	<input checked="" type="checkbox"/> stpfl. Person / Ehemann / Person A
4	Sofern keine ID-Nr. vorhanden <input type="checkbox"/> TIN lt. Lohnsteuerbescheinigung(en) <input type="checkbox"/> TIN lt. weiterer Lohnsteuerbescheinigung(en) <input type="checkbox"/>	<input type="checkbox"/> Ehefrau / Person B

**Einkünfte aus nichtselbständiger Arbeit** 4

Angaben zum Arbeitslohn	Lohnsteuerbescheinigung(en) Steuerklasse 1 - 5	Lohnsteuerbescheinigung(en) Steuerklasse 6 oder einer Urlaubskasse
-------------------------	---	---

5		Steuerklasse <b>168</b> <input style="width: 20px;" type="text"/>				(e)
		EUR	Ct	EUR	Ct	
6	Bruttoarbeitslohn	110	<input style="width: 100px;" type="text"/>	111	<input style="width: 100px;" type="text"/>	(e)
7	Lohnsteuer	140	<input style="width: 100px;" type="text"/>	141	<input style="width: 100px;" type="text"/>	(e)
8	Solidaritätszuschlag	150	<input style="width: 100px;" type="text"/>	151	<input style="width: 100px;" type="text"/>	(e)
9	Kirchensteuer des Arbeitnehmers	142	<input style="width: 100px;" type="text"/>	143	<input style="width: 100px;" type="text"/>	(e)
10	Nur bei Konfessionsverschiedenheit Kirchensteuer für den Ehegatten / Lebenspartner	144	<input style="width: 100px;" type="text"/>	145	<input style="width: 100px;" type="text"/>	(e)

11	<b>Steuerbegünstigte Versorgungsbezüge</b> (in Zeile 6 enthalten)		1. Versorgungsbezug		2. Versorgungsbezug	
		200	<input style="width: 100px;" type="text"/>	210	<input style="width: 100px;" type="text"/>	(e)
12	Bemessungsgrundlage für den Versorgungsfreibetrag lt. Nr. 29 der Lohnsteuerbescheinigung	201	<input style="width: 100px;" type="text"/>	211	<input style="width: 100px;" type="text"/>	(e)
13	Maßgebendes Kalenderjahr des Versorgungsbeginns lt. Nr. 30 der Lohnsteuerbescheinigung	206	<input style="width: 100px;" type="text"/>	216	<input style="width: 100px;" type="text"/>	(e)
14	Bei unterjähriger Zahlung: Erster und letzter Monat, für den Versorgungsbezüge gezahlt wurden, lt. Nr. 31 der Lohnsteuerbescheinigung	202	Monat <input style="width: 40px;" type="text"/> - 203 <input style="width: 40px;" type="text"/>	212	Monat <input style="width: 40px;" type="text"/> - 213 <input style="width: 40px;" type="text"/>	(e)
15	Stiebegeld, Kapitalauszahlungen / Abfindungen und Nachzahlungen von Versorgungsbezügen lt. Nr. 32 der Lohnsteuerbescheinigung (in den Zeilen 6 und 11 enthalten)	204	<input style="width: 100px;" type="text"/>	214	<input style="width: 100px;" type="text"/>	(e)

16	Ermäßigt zu steuernde Versorgungsbezüge für mehrere Jahre lt. Nr. 9 der Lohnsteuerbescheinigung	205	<input style="width: 100px;" type="text"/>	215	<input style="width: 100px;" type="text"/>	(e)
17	Ermäßigt besteuerte Entschädigungen / Arbeitslohn für mehrere Jahre lt. Nr. 10 der Lohnsteuerbescheinigung	166	<input style="width: 100px;" type="text"/>	166	<input style="width: 100px;" type="text"/>	(e)
18	Entschädigungen / Arbeitslohn für mehrere Jahre - ggf. lt. Nr. 19 der Lohnsteuerbescheinigung vom Arbeitgeber nicht ermäßigt besteuert Steuerabzugsbeträge zu den Zeilen 16 und 17	165	<input style="width: 100px;" type="text"/>	165	<input style="width: 100px;" type="text"/>	(e)
19	Lohnsteuer	146	<input style="width: 100px;" type="text"/>	152	<input style="width: 100px;" type="text"/>	(e)
20	Kirchensteuer Arbeitnehmer	148	<input style="width: 100px;" type="text"/>	149	<input style="width: 100px;" type="text"/>	(e)

21	Steuerpflichtiger Arbeitslohn, von dem kein Steuerabzug vorgenommen worden ist (soweit nicht in der Lohnsteuerbescheinigung enthalten)	115	<input style="width: 100px;" type="text"/>		
22	Steuerfreier Arbeitslohn nach Doppelbesteuerungsabkommen / sonstigen zwischenstaatlichen Übereinkommen (Übertrag aus den Zeilen 52, 71 und / oder 82 der ersten Anlage N-AUS)	139	<input style="width: 100px;" type="text"/>	---	(e)
23	Steuerfreier Arbeitslohn nach Ausländstätigkeitserlass (Übertrag aus Zeile 67 der ersten Anlage N-AUS)	136	<input style="width: 100px;" type="text"/>	---	(e)
24	Steuerfreie Einkünfte (Besondere Lohnbestandteile) nach Doppelbesteuerungsabkommen / sonstigen zwischenstaatlichen Übereinkommen / Ausländstätigkeitserlass (Übertrag aus Zeile 81 der ersten Anlage N-AUS)	178	<input style="width: 100px;" type="text"/>	---	(e)
25	Beifügte Anlage(n) N-AUS			Anzahl <input style="width: 40px;" type="text"/>	

26	Grenzgänger nach	117	<input type="checkbox"/> 2 = Frankreich <input type="checkbox"/> 3 = Schweiz <input type="checkbox"/> 4 = Österreich	116		
			Arbeitslohn in EUR / CHF	135	Schweizerische Abzugsteuer in CHF	

27	Steuerfrei erhaltene Aufwandsentschädigungen / Einnahmen				
	aus der Tätigkeit als <input style="width: 100px;" type="text"/>	118	<input style="width: 100px;" type="text"/>	---	(e)

28	Kurzarbeitergeld einschließlich Zuschuss des Arbeitgebers zum Mutterschaftsgeld, Verdienstauffallentschädigung (Infektionsschutzgesetz), Aufstockungsbeträge nach dem Altersteilzeitgesetz, Altersteilzeitzuschläge nach Besoldungsgesetzen (lt. Nr. 15 der Lohnsteuerbescheinigung)	119	<input style="width: 100px;" type="text"/>		
----	--	-----	--	--	--

Steuernummer

**Werbungskosten** - ohne Beträge lt. Zeile 73 bis 76 -

8 |

**Weg zwischen Wohnung und erster Tätigkeitsstätte / Sammelpunkt / weiträumigem Tätigkeitsgebiet** (Entfernungspauschale)

Erste Tätigkeitsstätte in (PLZ, Ort und Straße)	vom		bis		Arbeitsstage je Woche	Urlaubs-Krankheits-Heimreise- und Dienstreisetage
	PLZ	Ort	PLZ	Ort		
31						
32						
<b>Sammelpunkt / nächstgelegener Zugang zum weiträumigen Tätigkeitsgebiet (PLZ, Ort und Straße)</b>						
33						
34						

Ort lt. Zeile	aufgesucht an Tagen	einfache Entfernung (auf volle Kilometer abgerundet)	davon mit eigenem oder zur Nutzung überlassener Pkw zurückgelegt	davon mit Sammelbeförderung des Arbeitgebers zurückgelegt	davon mit öffentl. Verkehrsmitteln, Motorrad, Fahrrad o.Ä. als Fußgänger, als Mitfahrer einer Fahrgemeinschaft zurückgelegt	Aufwendungen für Fahrten mit öffentlichen Verkehrsmitteln (ohne Flug- und Fahrkosten) EUR	Behinderungsgrad mind. 50 und Merkzeichen "G"
35	110	111	km 112	km 113	km 114	114	, -115 1 = Ja
36	130	131	km 132	km 133	km 134	134	, -135 1 = Ja
37	150	151	km 152	km 153	km 154	154	, -155 1 = Ja
38	170	171	km 172	km 173	km 174	174	, -175 1 = Ja

39	Arbeitgeberleistungen lt. Nr. 17 und 18 der Lohnsteuerbescheinigung	steuerfrei ersetzt	290	EUR	, --	pauschal besteuert	295	EUR	, --	(e)
----	---	--------------------	-----	-----	------	--------------------	-----	-----	------	-----

40	Von der Agentur für Arbeit oder dem Jobcenter gezahlte Fahrtkostenzuschüsse	291	EUR	, --
----	---	-----	-----	------

41	<b>Beiträge zu Berufsverbänden</b> (Bezeichnung der Verbände)	310	EUR	, --
----	---	-----	-----	------

42		<b>Aufwendungen für Arbeitsmittel</b> - soweit nicht steuerfrei ersetzt - (Art der Arbeitsmittel bitte einzeln angeben.)		EUR	, --
43		+		EUR	, --
				▶ 320	EUR

44	<b>Aufwendungen für ein häusliches Arbeitszimmer</b>	325	EUR	, --
----	--	-----	-----	------

45	<b>Homeoffice-Pauschale</b> Kalendertage, an denen die berufliche Tätigkeit ausschließlich in der häuslichen Wohnung ausgeübt wurde.	335		Anzahl der Tage
----	---	-----	--	-----------------

46	<b>Fortbildungskosten</b> - soweit nicht steuerfrei ersetzt -	330	EUR	, --
----	---	-----	-----	------

47		<b>Weitere Werbungskosten</b> - soweit nicht steuerfrei ersetzt -		
47		Fahr- und Flugkosten bei Wegen zwischen Wohnung und erster Tätigkeitsstätte/ Sammelpunkt / weiträumigem Tätigkeitsgebiet		
47				, --
48	Sonstiges (z.B. Bewerbungskosten, Kontoführungsgebühren)	+		, --
49		+		, --
				▶ 380

Steuernummer		
<b>Reisekosten bei beruflich veranlassenen Auswärtstätigkeiten</b>		
61	Die Fahrten wurden ganz oder teilweise mit einem Firmenwagen oder im Rahmen einer unentgeltlichen Sammelbeförderung des Arbeitgebers durchgeführt - Falls "Ja": Für die Fahrten mit Firmenwagen oder Sammelbeförderung dürfen mangels Aufwands keine Eintragungen zu Fahrtkosten in Zeile 62 vorgenommen werden. -	401 <input type="checkbox"/> 1 = Ja <input type="checkbox"/> 2 = Nein
62	Fahrtkosten	, --
63	Übernachungskosten	, --
64	Reisenebenkosten	, --
		▶ 410 , --
65	<b>Pauschbeträge für Berufskraftfahrer bei Übernachtung im Kfz</b>	411 <input type="checkbox"/> Anzahl der Tage
66	<b>Vom Arbeitgeber steuerfrei ersetzt</b>	420 , --
<b>Pauschbeträge für Mehraufwendungen für Verpflegung</b>		
Bei einer Auswärtstätigkeit im Inland:		
67	Abwesenheit von mehr als 8 Stunden (bei Auswärtstätigkeit ohne Übernachtung)	470 <input type="checkbox"/> Anzahl der Tage
68	An- und Abreisetage (bei einer mehrtägigen Auswärtstätigkeit mit Übernachtung)	471 <input type="checkbox"/> Anzahl der Tage
69	Abwesenheit von 24 Stunden	472 <input type="checkbox"/> Anzahl der Tage
70	Kürzungsbeträge wegen Mahlzeitengestellung (eigene Zuzahlungen sind ggf. gegenzurechnen)	473 , --
71	Bei einer Auswärtstätigkeit im Ausland (Berechnung bitte in einer gesonderten Aufstellung):	474 , --
72	<b>Vom Arbeitgeber steuerfrei ersetzt</b>	490 , --
<b>Werbungskosten in Sonderfällen</b>		
- Die in den Zeilen 73 bis 76 erklärten Werbungskosten dürfen nicht in den Zeilen 31 bis 72 und 91 bis 117 enthalten sein -		
Werbungskosten zu steuerbegünstigten Versorgungsbezügen lt. Zeile 11		
73	Art der Aufwendungen	EUR 682 , --
Werbungskosten zu steuerbegünstigten Versorgungsbezügen für mehrere Jahre lt. Zeile 16		
74	Art der Aufwendungen	659 , --
Werbungskosten zu Entschädigungen / Arbeitslohn für mehrere Jahre lt. Zeile 17 und / oder 18		
75	Art der Aufwendungen	660 , --
Werbungskosten zu steuerfreiem Arbeitslohn lt. Zeile 22 und 23 (Übertrag aus den Zeilen 76 und 83 der ersten Anlage N-AUS)		
76		657 , --
Werbungskosten zu steuerpflichtigem Arbeitslohn, von dem kein Steuerabzug vorgenommen worden ist lt. Zeile 21 - in den Zeilen 31 bis 72 und 91 bis 117 enthalten -		
77	Art der Aufwendungen	658 , --
78	Werbungskosten zu Arbeitslohn für eine Tätigkeit im Inland, wenn ein weiterer Wohnsitz in Belgien vorhanden ist - in den Zeilen 31 bis 72 und 91 bis 117 enthalten -	682 , --

Steuernummer					
<b>Mehraufwendungen für doppelte Haushaltsführung</b>					
<b>Allgemeine Angaben</b>					
91	Der doppelte Haushalt wurde aus beruflichem Anlass begründet			501	am
92	Grund				
93	Der doppelte Haushalt hat seitdem ununterbrochen bestanden			502	bis 2021
94	Beschäftigungsort (PLZ, Ort, sowie zusätzlich der Staat – falls im Ausland und abweichend vom Staat, in dem der doppelte Haushalt liegt –)				
95	Der doppelte Haushalt liegt im Ausland			507	1 = Ja
96	Es liegt ein <b>eigener Hausstand</b> am Lebensmittelpunkt vor			503	1 = Ja 2 = Nein
97	- Wird die Zeile 96 mit "Nein" beantwortet, sind Eintragungen in den Zeilen 97 bis 115 nicht vorzunehmen. - (PLZ, Ort des eigenen Hausstandes)				
98	Der Begründung des doppelten Haushalts ist eine Auswärtstätigkeit am selben Beschäftigungsort unmittelbar vorausgegangen			505	1 = Ja
99	Anstelle der Mehraufwendungen für doppelte Haushaltsführung werden in den Zeilen 31 bis 39 Fahrtkosten für <b>mehr</b> als eine Heimfahrt wöchentlich geltend gemacht			506	1 = Ja
100	- Wird die Zeile 99 mit "Ja" beantwortet, sind Eintragungen in den Zeilen 100 bis 115 nicht vorzunehmen. -				
<b>Fahrtkosten</b>					
Die Fahrten wurden mit einem <b>Firmenwagen</b> oder im Rahmen einer unentgeltlichen <b>Sammelbeförderung</b> des Arbeitgebers durchgeführt			510	1 = Ja, insgesamt 2 = Nein 3 = Ja, teilweise	
- Soweit die Zeile 100 mit "Ja, insgesamt" beantwortet wird, sind Eintragungen in den Zeilen 101, 102, 104 und 106 nicht vorzunehmen. Bei "Ja, teilweise" sind Eintragungen in diesen Zeilen nur für die mit dem eigenen oder zur Nutzung überlassenen privaten Fahrzeug durchgeführten Fahrten vorzunehmen. -					
<b>Erste Fahrt zum Ort der ersten Tätigkeitsstätte und letzte Fahrt zum eigenen Hausstand</b>					
101	mit privatem Kfz	511	gefahrene km	512	Kilometersatz bei Einzelnachweis (Berechnung bitte in einer gesonderten Aufstellung) EUR Ct
102	mit privatem Motorrad / Motorroller	522	gefahrene km	523	Kilometersatz bei Einzelnachweis (Berechnung bitte in einer gesonderten Aufstellung) EUR Ct
103	mit öffentlichen Verkehrsmitteln oder entgeltlicher Sammelbeförderung			513	EUR
<b>Wöchentliche Heimfahrten</b>					
104	einfache Entfernung (ohne Flugstrecken)	514	km	515	Anzahl
105	Kosten für öffentliche Verkehrsmittel (ohne Flug- und Fährkosten)			516	EUR
<b>Nur bei Behinderungsgrad von mindestens 70 oder mindestens 50 und Merkzeichen "G"</b>					
106	einfache Entfernung (ohne Flugstrecken)	524	km	517	davon mit privatem Kfz zurückgeleitet
107	Kosten für öffentliche Verkehrsmittel (ohne Flug- und Fährkosten)			520	EUR
108	Flug- und Fährkosten (zu den Zeilen 104 bis 107) oder Kosten für entgeltliche Sammelbeförderung für Heimfahrten			521	EUR
<b>Kosten der Unterkunft am Ort der ersten Tätigkeitsstätte</b>					
109	Aufwendungen (z. B. Miete einschließlich Stellplatz- / Garagenkosten, Nebenkosten)			530	EUR
110	Größe der Zweitwohnung des doppelten Haushalts im Ausland			531	m <sup>2</sup>
<b>Pauschbeträge für Mehraufwendungen für Verpflegung</b>					
Die Verpflegungsmehraufwendungen lt. Zeilen 111 bis 114 können nur für einen Zeitraum von 3 Monaten nach Bezug der Unterkunft am Ort der ersten Tätigkeitsstätte geltend gemacht werden; geht der doppelten Haushaltsführung eine Auswärtstätigkeit voraus, ist dieser Zeitraum auf den Dreimonatszeitraum anzurechnen.					
Bei einer doppelten Haushaltsführung im Inland:					
111	An- und Abreisetag	541			Anzahl der Tage
112	Abwesenheit von 24 Stunden	542			Anzahl der Tage
113	Kürzungsbetrag wegen Mahlzeitengestellung (eigene Zuzahlungen sind ggf. gegenzurechnen)			544	EUR
114	Bei einer doppelten Haushaltsführung im Ausland (Berechnung bitte in einer gesonderten Aufstellung)			543	EUR
<b>Sonstige Aufwendungen</b> (z. B. Kosten für den Umzug, die Einrichtung und den Hausrat, jedoch ohne Kosten der Unterkunft lt. Zeile 109)					
115				550	EUR
116	Summe der Mehraufwendungen für <b>weitere</b> doppelte Haushaltsführungen (Berechnung bitte in einer gesonderten Aufstellung)			551	EUR
117	<b>Vom Arbeitgeber / von der Agentur für Arbeit insgesamt steuerfrei ersetzt</b>			590	EUR

2021AnI034

Steuersoft GmbH · Wallstraße 7 · 66740 Saarouis

2021AnI034

War der Arbeitnehmer **gleichzeitig bei mehreren Arbeitgebern** beschäftigt, so werden die Angaben zum ersten Arbeitsverhältnis (Steuerklassen 1 bis 5) in die erste Spalte und die der weiteren Arbeitsverhältnisse (Steuerklasse 6) in die danebenstehende Spalte eingetragen. War der Arbeitnehmer in einem Kalenderjahr nacheinander bei verschiedenen Arbeitgebern mit der ersten Lohnsteuerkarte beschäftigt, so sind die jeweiligen Beträge zu addieren und in der ersten Spalte einzutragen.

Die zuletzt ausgewiesene Steuerklasse des ersten Arbeitsverhältnisses (Steuerklassen 1 bis 5) ist in Zeile 5 der Anlage N einzutragen. Der Bruttoarbeitslohn und die entsprechenden Steuerabzugsbeträge sind in den Zeilen 6 bis 10 zu vermerken.

Die in der Lohnsteuerbescheinigung ausgewiesenen Werte zu den Versorgungsbezügen sind in den Zeilen 11 bis 15 unbedingt zu vermerken, damit die Freibeträge für Versorgungsbezüge richtig berücksichtigt werden können.

Wurde **Arbeitslohn für mehrere Jahre** (z. B. steuerpflichtige Jubiläumszuwendungen, Abfindungen) gezahlt, muss der Arbeitgeber diesen Arbeitslohn und die davon einbehaltenen Steuerabzugsbeträge gesondert eintragen. Diese Beträge sind in die Zeilen 17 bis 20 der Anlage N zu übernehmen.

Bei Arbeitnehmern, die als Übungsleiter, Ausbilder, Erzieher oder Betreuer oder im gemeinnützigen, kirchlichen Bereich, künstlerisch oder in der Pflege nebenberuflich tätig sind, sind Einnahmen aus dieser Tätigkeit **bis 3.000 € jährlich steuerfrei** und in Zeile 27 der Anlage N oder in der Anlage S anzugeben (siehe § 3 Nr. 26 EStG).

Die im Steuerabzugsverfahren erhobene Einkommensteuer (Lohnsteuer bei Einkünften aus Arbeitnehmertätigkeit, Kapitalertragsteuer bzw. Abgeltungsteuer bei Kapitaleinkünften, Steuerabzug bei beschränkt Steuerpflichtigen für bestimmte inländische Einkünfte) wird automatisch bei der Einkommensteuererklärung angerechnet.

### 3.1.1 Elektronische Lohnsteuerbescheinigung

**2004 wurde die elektronische Lohnsteuerbescheinigung eingeführt. Der Arbeitgeber ist demnach verpflichtet, spätestens bis zum 28. Februar des Folgejahres die Jahresdaten, die bisher auf der Rückseite der Lohnsteuerkarte eingetragen wurden, der Finanzverwaltung elektronisch zu übermitteln.**

Der Arbeitgeber übermittelt die Lohnsteuerbescheinigung mit der Steueridentifikationsnummer (IdNr.). Sofern für den Arbeitnehmer keine IdNr. vergeben wurde oder der Arbeitnehmer diese nicht mitgeteilt hat, ist weiter die elektronische Übermittlung der Lohnsteuerbescheinigung mit der eTIN (elektronische Transfer-Identifikations-Nummer) zulässig.

Die Zuordnung der elektronischen Lohnsteuerbescheinigung zu der jeweiligen Einkommensteuererklärung erfolgt über die IdNr. oder aber über die eTIN. Der Steuerpflichtige überträgt

# Ausdruck der elektronischen Lohnsteuerbescheinigung für 2021

Nachstehende Daten wurden maschinell an die Finanzverwaltung übertragen.

Korrektur/Stornierung

Datum:

eTIN:

Identifikationsnummer:

Personalnummer:

Geburtsdatum:

Transferteckel:

Dem Lohnsteuerabzug wurden im letzten Lohnzahlungszeitraum zugrunde gelegt:

Steuerklasse/Faktor

Zahl der Kinderfreibeträge

Steuerfreier Jahresbetrag

Jahreshinzurechnungsbetrag

Kirchensteuermerkmale

**Anschrift und Steuernummer des Arbeitgebers:**

		vom - bis	
1.	Bescheinigungszeitraum		
2.	Zeiträume ohne Anspruch auf Arbeitslohn	Anzahl „U“	
	Großbuchstaben (S, M, F, FR)		
		EUR	Ct
3.	Bruttoarbeitslohn einschl. Sachbezüge ohne 9. und 10.		
4.	Einbehaltene Lohnsteuer von 3.		
5.	Einbehaltener Solidaritätszuschlag von 3.		
6.	Einbehaltene Kirchensteuer des Arbeitnehmers von 3.		
7.	Einbehaltene Kirchensteuer des Ehegatten/Lebenspartners von 3. (nur bei Konfessionsverschiedenheit)		
8.	In 3. enthaltene Versorgungsbezüge		
9.	Ermäßig besteuerte Versorgungsbezüge für mehrere Kalenderjahre		
10.	Ermäßig bestueter Arbeitslohn für mehrere Kalenderjahre (ohne 9.) und ermäßig besteuerte Entschädigungen		
11.	Einbehaltene Lohnsteuer von 9. und 10.		
12.	Einbehaltener Solidaritätszuschlag von 9. und 10.		
13.	Einbehaltene Kirchensteuer des Arbeitnehmers von 9. und 10.		
14.	Einbehaltene Kirchensteuer des Ehegatten/Lebenspartners von 9. und 10. (nur bei Konfessionsverschiedenheit)		
15.	(Saison-Kurzarbeitelergeld, Zuschuss zum Mutterschaftsgeld, Verdienstausfallentschädigung (Infektionsschutzgesetz), Aufstockungsbetrag und Altersteilzeitzuschlag		
16.	Steuerfreier Arbeitslohn nach	a) Doppelbesteuerungsabkommen (DBA)	
		b) Ausländstätigkeitserlass	
17.	Steuerfreie Arbeitgeberleistungen, die auf die Entfernungspauschale anzurechnen sind		
18.	Pauschal mit 15 % besteuerte Arbeitgeberleistungen für Fahrten zwischen Wohnung und erster Tätigkeitsstätte		
19.	Steuerpflichtige Entschädigungen und Arbeitslohn für mehrere Kalenderjahre, die nicht ermäßig besteuert wurden - in 3. enthalten		
20.	Steuerfreie Verpflegungzuschüsse bei Auswärtstätigkeit		
21.	Steuerfreie Arbeitgeberleistungen bei doppelter Haushaltsführung		
22.	Arbeitgeberanteil-zuschuss	a) zur gesetzlichen Rentenversicherung	
		b) an berufsständische Versorgungseinrichtungen	
23.	Arbeitnehmeranteil	a) zur gesetzlichen Rentenversicherung	
		b) an berufsständische Versorgungseinrichtungen	
24.	Steuerfreie Arbeitgeberzuschüsse	a) zur gesetzlichen Krankenversicherung	
		b) zur privaten Krankenversicherung	
		c) zur gesetzlichen Pflegeversicherung	
25.	Arbeitnehmerbeiträge zur gesetzlichen Krankenversicherung		
26.	Arbeitnehmerbeiträge zur sozialen Pflegeversicherung		
27.	Arbeitnehmerbeiträge zur Arbeitslosenversicherung		
28.	Beiträge zur privaten Kranken- und Pflege-Pflichtversicherung oder Mindestvorsorgepauschale		
29.	Bemessungsgrundlage für den Versorgungsfreibetrag zu 8.		
30.	Maßgebendes Kalenderjahr des Versorgungsbeginns zu 8. und/oder 9.		
31.	Zu 8. bei unterjähriger Zahlung: Erster und letzter Monat, für den Versorgungsbezüge gezahlt wurden		
32.	Sterbegeld, Kapitalauszahlungen/Abfindungen und Nachzahlungen von Versorgungsbezügen - in 3. und 8. enthalten		
33.	Ausgezahltes Kindergeld		—
34.	Freibetrag DBA Türkei		
Finanzamt, an das die Lohnsteuer abgeführt wurde (Name und vierstellige Nr.)			

die Angaben zum Arbeitslohn wie bisher; die Lohnbescheinigung wird aber der Erklärung nicht beigelegt, sondern ist für die persönlichen Unterlagen bestimmt.

Der Arbeitnehmer hat einen **gesetzlichen Anspruch auf einen Ausdruck der elektronischen Lohnsteuerbescheinigung**, damit er seine Bezüge und sonstigen Daten überprüfen kann. Neben dem Papierausdruck können Arbeitgeber den Arbeitnehmern diese Daten elektronisch übermitteln oder den Datenabruf ermöglichen, sofern beide Seiten die hierfür notwendigen Arbeitsmittel besitzen. Ausgenommen von dieser Regelung sind geringfügig Beschäftigte in Privathaushalten.

### 3.1.2 ELStAM-Verfahren

Die bisherige Lohnsteuerkarte wurde 2010 durch ein elektronisches Verfahren ersetzt. Die Angaben der bisherigen Vorderseite der Lohnsteuerkarte (Steuerklasse, Kinder, Freibeträge und Religionszugehörigkeit) werden in einer Datenbank der Finanzverwaltung zum elektronischen Abruf für die Arbeitgeber bereitgestellt und als **Elektronische LohnsteuerAbzugsMerkmale (ELStAM)** bezeichnet. Arbeitgeber rufen die ELStAM elektronisch ab, um den zutreffenden Lohnsteuerabzug vorzunehmen.

#### Folgendes ist zu beachten:

- **Fortbestehendes Arbeitsverhältnis**  
Der Arbeitgeber hat bereits die gültige und aktuelle ELStAM.
- **Beginn eines neuen Dienstverhältnisses**  
Bei Beginn einer neuen Beschäftigung müssen Arbeitnehmer ihrem neuen Arbeitgeber nur noch einmalig ihr Geburtsdatum und ihre steuerliche Identifikationsnummer (IdNr.) angeben und mitteilen, ob es sich um das Haupt- oder um ein Nebenarbeitsverhältnis handelt. Mit diesen Informationen kann der Arbeitgeber die benötigten Lohnsteuerabzugsmerkmale für den Lohnsteuerabzug elektronisch bei der Finanzverwaltung abrufen.
- **Wer ist zuständig für Änderungen?**  
Zuständig für die Änderung sämtlicher Lohnsteuerabzugsmerkmale (z. B. Eintragung von Kinderfreibeträgen, Steuerklassenwechsel, Eintragung von Freibeträgen) sind die Finanzämter. Für die Verwaltung der Meldedaten, z. B. Heirat, Geburt, Kirchenein- oder -austritt, sind die Gemeinden zuständig.
- **Freibetrag und Ermäßigungsverfahren für das Kalenderjahr 2022**  
**Die antragsgebundenen Kinderzähler** (z. B. für Kinder, die zu Beginn des Kalenderjahres 2022 das 18. Lebensjahr vollendet haben oder Pflegekinder) **gelten im elektronischen Abrufverfahren grundsätzlich nicht weiter.** Folglich sind für das Kalenderjahr 2022 die antragsgebundenen Lohnsteuerabzugsmerkmale beim zuständigen Finanzamt neu zu beantragen. Diese Anträge sind ab dem 1. Oktober 2021 auf amtlichen Vordrucken zu stellen. Wurde die mehrjährige Berücksichtigung antragsgebundener Kinderzähler



bereits für das Kalenderjahr 2021 beantragt, ist eine erneute Antragstellung für das Kalenderjahr 2022 nicht erforderlich. Der Pauschbetrag für behinderte Menschen muss nur dann neu beantragt werden, wenn er nicht bereits über das Jahr 2021 hinaus gewährt wurde.

Seit dem Lohnsteuerermäßigungsverfahren 2016 können die Lohnsteuer-Freibeträge mit zweijähriger Gültigkeit beantragt werden.

Wurde von dieser Option beim Lohnsteuerermäßigungsantrag 2021 Gebrauch gemacht und die Gültigkeit für zwei Jahre beantragt, dann gilt dieser Freibetrag auch für 2022 und muss nicht neu beantragt werden. In allen anderen Fällen hat der Freibetrag 2021 in 2022 keine Gültigkeit mehr und muss nochmals neu beantragt werden.

- Der Antrag auf Lohnsteuerermäßigung besteht seit 2018 aus einem Hauptvordruck sowie verschiedenen Anlagen. Der Hauptvordruck ist für persönliche Angaben, das vereinfachte Antragsverfahren, die Steuerermäßigung für haushaltsnahe Beschäftigungsverhältnisse und Dienstleistungen und die Übertragung eines Freibetrages. Die Werbungskosten, Angaben zu Kindern sowie zu Sonderausgaben und außergewöhnlichen Belastungen sind in den entsprechenden Anlagen anzugeben.

Weitere Informationen zu den Neuerungen finden Sie u. a. im Internet unter [www.elster.de](http://www.elster.de).

### 3.1.3 Solidaritätszuschlag

Mit dem Gesetz zur Rückführung des Solidaritätszuschlags wird ab dem Jahr 2021 die Freigrenze beim Solidaritätszuschlag deutlich angehoben und dadurch wird für etwa 90 Prozent der Lohn- und Einkommensteuerzahler der Solidaritätszuschlag komplett wegfallen.

Bisher wurde der Solidaritätszuschlag nur erhoben, wenn die festgesetzte Einkommensteuer (Bemessungsgrundlage) 972 € und bei Anwendung des Splitting-Verfahrens 1.944 € übersteigt.

**Diese Freigrenze wird ab 2021 auf 16.956 € bei Einzelveranlagung und auf 33.912 € bei Zusammenveranlagung angehoben.**

An diese Freigrenze schließt sich die neue Milderungszone an. Sie verhindert, wie bisher, dass der Solidaritätszuschlag in voller Höhe erhoben wird, wenn das Einkommen nur geringfügig über der Freigrenze liegt.

Der Solidaritätszuschlag beträgt 5,5 % der Bemessungsgrundlage (= festgesetzten Einkommensteuer oder Körperschaftsteuer). Abgabepflichtig sind alle Steuerzahler, die einkommen- oder körperschaftsteuerpflichtig sind, unabhängig davon, ob sie der beschränkten oder der unbeschränkten Steuerpflicht unterliegen.

Sind bei der Einkommensteuerveranlagung Kinder zu berücksichtigen, ist für die Berechnung des Solidaritätszuschlags die Einkommensteuer maßgeblich, die sich aus dem um den Kinderfreibetrag (5.460 €) und den Betreuungs- und Bedarfsfreibetrag (2.928 €) verminderten zu versteuernden Einkommen ergibt (Bemessungsgrundlage für Zuschlagsteuern).

Der Solidaritätszuschlag wird ab 2021 nur erhoben, wenn die festgesetzte Einkommensteuer (Bemessungsgrundlage) 16.956 € bei Einzelveranlagung und 33.912 € bei Zusammenveranlagung übersteigt. Zur Vermeidung eines Fallbeileffekts wird bei darüberhinausgehenden Steuerbeträgen der Solidaritätszuschlag nicht direkt mit 5,5 % erhoben, sondern auf 11,9 % des Unterschiedsbetrags zwischen der sich ergebenden Steuer und der Freigrenze begrenzt.

### ➔ BEISPIEL

Die Eheleute Baum werden zur Einkommensteuer veranlagt. Für den Veranlagungszeitraum 2021 wird eine Einkommensteuer von 35.000 € festgesetzt. Der Solidaritätszuschlag beträgt 5,5 % der Bemessungsgrundlage 35.000 €, also 1.925 €, aber nicht mehr als 11,9 % von  $(35.000 € - 33.912 € = \text{freigestellter Betrag}) = 1.088 €$ , also 129,47 €. Der niedrigere Betrag ist anzusetzen.

In den Fällen der Lohnsteuerpauschalierung wird der Solidaritätszuschlag weiterhin 5,5 % der pauschalen Lohnsteuer betragen. Ausgenommen davon ist wie bisher die 2 % Pauschalsteuer bei geringfügiger Beschäftigung, da diese den Solidaritätszuschlag bereits mit abdeckt.

Das Niedersächsische Finanzgericht hält weiterhin den Solidaritätszuschlag für verfassungswidrig und hat dies dem Bundesverfassungsgericht (BVerfG) zur Entscheidung vorgelegt. Das Aktenzeichen des BVerfG lautet 2 BvL 6/14. Die Einkommensteuerbescheide enthalten hinsichtlich der Festsetzung des Solidaritätszuschlags einen Vorläufigkeitsvermerk.

## 3.1.4 Progressionsvorbehalt

**Das Einkommensteuergesetz sieht für bestimmte Einnahmen – wie z. B. bestimmte Lohnersatzleistungen oder ausländische Einkünfte – einer steuerpflichtigen Person eine Steuerbefreiung vor. Diese Einkünfte bleiben steuerbefreit, allerdings werden diese zur Berechnung des Steuersatzes herangezogen.**

Die Begründung für diesen Progressionsvorbehalt bei eigentlich steuerfreien Einkünften liegt in dem Besteuerungsgrundsatz der wirtschaftlichen Leistungsfähigkeit, der bei der Einkommensteuer zur Anwendung kommt.

Bezieht beispielsweise ein Steuerpflichtiger während des Kalenderjahres steuerpflichtige Einnahmen und ein anderer Steuerpflichtiger in gleicher Höhe sowohl steuerpflichtige als auch steuerfreie Einnahmen – wie z. B. das Elterngeld –, so wäre der Steuersatz ohne Progressionsvorbehalt für beide Steuerpflichtige unterschiedlich. Um hier eine steuerliche Ungleichbehandlung zu vermeiden, gibt es den Progressionsvorbehalt. Im Rahmen des Progressionsvorbehalts bleiben die Lohnersatzleistungen selbst zwar steuerfrei, sie werden jedoch bei der Berechnung des Steuersatzes auf die übrigen Einkünfte, die der Steuerpflicht unterliegen, berücksichtigt. In der Folge erhöht sich der Steuersatz, der auf diese Einkünfte anzuwenden ist.

**Nach § 32b EStG unterliegen dem Progressionsvorbehalt zwei Gruppen von Einkünften:**

### **1. Lohn- und Einkommensersatzleistungen (§ 32b Abs. 1 Nr. 1 EStG)**

**Hierunter fallen:**

- Arbeitslosengeld (ohne sog. Arbeitslosengeld II), Teilarbeitslosengeld,
- Zuschüsse zum Arbeitsentgelt, Übergangsgeld nach dem SGB III,
- Kurzarbeitergeld,
- steuerfreie Zuschüsse des Arbeitgebers zum Kurzarbeitergeld nach § 3 Nr. 28 a EStG für Lohnzahlungszeiträume, die nach dem 29. Februar 2020 beginnen und vor dem 1. Januar 2022 enden,
- Insolvenzgeld,
- Krankengeld, Verletztengeld, Übergangsgeld oder vergleichbare Lohnersatzleistungen nach den sozialversicherungsrechtlichen Vorschriften,
- Mutterschaftsgeld, Zuschuss zum Mutterschaftsgeld, Sonderunterstützung nach dem Mutterschutzgesetz sowie der Zuschuss bei Beschäftigungsverboten für die Zeit vor oder nach einer Entbindung sowie für den Entbindungstag während einer Elternzeit nach beamtenrechtlichen Vorschriften,
- Arbeitslosenbeihilfe nach dem Soldatenversorgungsgesetz,
- Entschädigung für Verdienstausfall nach dem Infektionsschutzgesetz,
- Versorgungskrankengeld oder Übergangsgeld nach dem Bundesversorgungsgesetz,
- Aufstockungsbeträge gem. § 3 Nr. 28 EStG nach dem ATZG,
- steuerfreie Anpassungsgelder nach § 3 Nr. 60 EStG,
- Leistungen an Nichtselbstständige nach § 6 des Unterhaltssicherungsgesetzes, \_
- Elterngeld nach dem Bundeselterngeld- und Elternzeitgesetz,
- Leistungen ausländischer Rechtsträger, die ihren Sitz in einem Mitgliedstaat der Europäischen Union, in einem Staat, auf den das Abkommen über den Europäischen Wirtschaftsraum Anwendung findet oder in der Schweiz haben, wenn sie mit den vorstehenden Leistungen vergleichbar sind.

Diese Aufzählung der Lohn- und Einkommensersatzleistungen des § 32b Abs. 1 Nr. 1 EStG ist abschließend. Dies bedeutet im Umkehrschluss, dass **nachfolgende steuerbefreite Leistungen nicht dem Progressionsvorbehalt unterliegen**, da sie in § 32b Abs. 1 Nr. 1 EStG nicht aufgeführt sind:

- Überbrückungsbeihilfe (anders: Eingliederungshilfe),
- Erziehungsgeld,
- HIV-Hilfeleistungen,
- Krankengeld einer privaten Krankenversicherung (R 32b Abs. 1 Satz 3 EStR),
- Zusatzentgelt für „Ein-Euro-Jobs“,
- Existenzgründerzuschuss (Hartz II),
- Arbeitslosengeld II,
- Wintergeld,
- Wohngeld,
- Leistungen der gesetzlichen Krankenkasse für eine Ersatzkraft im Rahmen der Haushaltshilfe an nahe Angehörige (§ 38 Abs. 4 Satz 2 SGB V),
- Streikgeld (steuerfrei nach BFH-Urteil vom 24.10.1990, X R 161/88).

## 2. Auslandseinkünfte

### Hierunter fallen ausländische Einkünfte, die:

- aufgrund von Doppelbesteuerungsabkommen nicht in die inländische Bemessungsgrundlage einbezogen werden (§ 32b Abs. 1 Nr. 3 EStG). Nicht unter diesen Progressionsvorbehalt fallen Einkünfte aus Vermietung und Verpachtung, die in einem Land der EU oder EWR erzielt werden,
- nach einem sonstigen zwischenstaatlichen Übereinkommen steuerfrei sind (§ 32b Abs. 1 Nr. 4 EStG),
- als Auslandseinkünfte der Grenzpendler (Grenzgänger), der Ehegatten von EU/EWR-Ausländern und der EU/EWR-Ausländer mit wesentlichen Auslandseinkünften unberücksichtigt bleiben (§ 32b Abs. 1 Nr. 5 EStG),
- bei nur zeitweise unbeschränkter Steuerpflicht zu einer besonderen Berechnung führen (§ 32b Abs. 1 Nr. 2 EStG) oder
- von Organgesellschaften bezogen wurden (§ 32b Abs. 1a EStG).

Durch den **Progressionsvorbehalt** bleibt die Steuerfreiheit der zuvor unter Nr. 1 und Nr. 2 genannten Leistungen dem Grunde nach erhalten. Seine Anwendung bewirkt, dass diese Leistungen bei der Bestimmung des Steuersatzes, dem das tatsächlich zu versteuernde Einkommen unterliegt, zu berücksichtigen sind.

Dem zu versteuernden Einkommen werden die im gleichen Jahr bezogenen steuerfreien Lohnersatzleistungen mit dem bescheinigten Leistungsbetrag hinzugerechnet und die Höhe der Steuer aus der Einkommensteuertabelle entnommen. Die sich ergebende Steuer ist ins Verhältnis zu dem fiktiven zu versteuernden Einkommen (einschließlich der Lohnersatzleistungen) zu setzen. Der so ermittelte durchschnittliche Steuersatz wird auf das tatsächlich zu versteuernde Einkommen (ohne Lohnersatzleistungen) angewandt.

### Bei vorfinanziertem Insolvenzgeld hat der BFH entschieden, dass dieses dem Arbeitnehmer bereits zu dem Zeitpunkt zufließt, in dem er das Entgelt von der Bank erhält und nicht erst zum Zeitpunkt der Zahlung der Bundesanstalt für Arbeit an die Bank.

Der bei der Ermittlung der Einkünfte aus nichtselbständiger Arbeit nicht ausgeschöpfte Arbeitnehmer-Pauschbetrag ist bei der Berechnung des Progressionsvorbehalts noch von den Lohnersatzleistungen abzuziehen.

#### ⇒ BEISPIEL

Ein verheirateter, rentenversicherungspflichtiger Arbeitnehmer hat im Kalenderjahr 2021 ein zu versteuerndes Einkommen von 30.000 €. Die Ehefrau bezog nur Arbeitslosengeld in Höhe von 9.000 €, sonstige Einkünfte aus nichtselbständiger Arbeit bezog sie nicht.

Berechnung:

Zu versteuerndes Einkommen		30.000 €
+ Lohnersatzleistung Ehefrau	9.000 €	
– Arbeitnehmer-Pauschbetrag	<u>1.000 €</u>	<u>8.000 €</u>

für die Berechnung des Steuersatzes maßgebendes zu versteuerndes Einkommen	38.000 €
--	----------

Steuer laut Splittingtarif 2021  
durchschnittlicher Steuersatz 10,557 % 4.012 €

### Ergebnis:

Anwendung des durchschnittlichen Steuersatzes von 10,557 %  
auf das tatsächlich zu versteuernde Einkommen von 30.000 €

ergibt die Jahressteuerschuld 3.167 €

Die **Lohnersatzleistungen** sind aus den dem Arbeitnehmer zur Verfügung stehenden Unterlagen zu entnehmen. Das sind beim Kurzarbeitergeld, Zuschuss zum Mutterschaftsgeld oder Altersteilzeitaufstockungsbetrag die Lohnbescheinigung und bei Arbeitslosengeld oder Insolvenzgeld die Leistungsnachweise und Entgeltbescheinigungen, die dem Empfänger solcher Leistungen von der Agentur für Arbeit ausgehändigt wurden.

Die **Träger der Sozialleistungen** im Sinne der Nr. 1 haben die Daten über die im Kalenderjahr gewährten Leistungen sowie die Dauer des Leistungszeitraums für jeden Empfänger bis zum 28. Februar des Folgejahres durch Datenfernübertragung zu übermitteln, soweit die Leistungen nicht auf der Lohnsteuerbescheinigung auszuweisen sind. Der Empfänger der Leistung ist ebenfalls zu informieren.

Das **Übergangsgeld** der Renten- und Unfallversicherungsträger, das **Versorgungskrankengeld** und das **Krankengeld** unterliegen mit den Beträgen dem Progressionsvorbehalt, die vor Abzug der Versichertenanteile zur Rentenversicherung, Arbeitslosenversicherung und ggf. Krankenversicherung als Leistungsbeträge festgestellt werden.

Die Lohnersatzleistungen, die aus dem Arbeitsverhältnis zufließen und in der Lohnsteuerbescheinigung (Zeile 15) ausgewiesen sind, werden in der Anlage N in Zeile 28 eingetragen. Die Lohnersatzleistungen anderer Träger, wie z. B. Arbeitslosengeld, Mutterschaftsgeld, Krankengeld oder Insolvenzgeld, werden im Hauptformular auf Seite 2 in Zeile 43 eingetragen.

Die Anwendung des **Progressionsvorbehalts** ist dem Veranlagungsverfahren vorbehalten. Um unergiebige Veranlagungen zu vermeiden, gilt eine eigene Freigrenze von 410 €, wenn sich die Veranlagungspflicht auf die Anwendung des Progressionsvorbehalts begründet.

### Negativer Progressionsvorbehalt

Wenn die hinzuzurechnenden Einkünfte (z. B. Auslandseinkünfte) negativ sind, werden sie vom zu versteuernden Einkommen abgezogen (negativer Progressionsvorbehalt). Die Rückzahlung von Lohnersatzleistungen in einem späteren Jahr kann im Jahr der Rückzahlung ebenfalls im Wege eines „negativen Progressionsvorbehalts“ berücksichtigt werden. In diesem Fall tritt die umgekehrte Wirkung ein und die Rückzahlungen mindern den Steuersatz für die übrigen steuerpflichtigen Einkünfte.

### 3.1.5 Vermögenswirksame Leistungen

Der Antrag auf Gewährung der Arbeitnehmer-Sparzulage ist im Rahmen der Einkommensteuererklärung zu stellen. Im Mantelbogen ist die Festsetzung der Arbeitnehmer-Sparzulage in Zeile 1 und auf Seite 2 des Mantelbogens in Zeile 42 anzukreuzen. Die Anlage-Institute (z. B. Bausparkasse) übermitteln die entsprechenden Bescheinigungen mit den notwendigen Daten elektronisch an das Finanzamt, sofern der Arbeitnehmer der Datenübermittlung zugestimmt hat. Somit wird ab 2017 keine Anlage VL mehr in Papierform von den Instituten ausgestellt.

Die folgenden **Anlagemöglichkeiten** gehören gemäß § 2 des fünften Vermögensbildungsgesetzes zu den vermögenswirksamen Leistungen:

- **Bausparen:** Bausparvertrag oder Darlehenstilgung eines Bausparvertrages bei einer selbstgenutzten Immobilie.
- **Beteiligungssparen:** Anlage in **Investmentfonds**, sofern mindestens 60 % des Fondsvermögens in Aktien angelegt sind. Auch Anlage im Unternehmen des Arbeitgebers (**betriebliche Beteiligung**) oder in fremden Unternehmen (**außerbetriebliche Beteiligung**), z. B. durch Erwerb von **Aktien, Wandelschuldverschreibungen, Genussscheinen**. Auch der Erwerb von Anteilen an „Mitarbeiterbeteiligungsfonds“ ist möglich.
- **Kontensparen:** Überweisung auf einen Ratensparvertrag bei einem Kreditinstitut.
- **Lebensversicherungssparen:** Anlage in einer Kapitallebensversicherung eines Versicherungsunternehmens.

**Vom Staat werden aber nur das Bausparen und das Beteiligungssparen mit der Arbeitnehmer-Sparzulage gefördert.** Die Formen des Kontensparens und des Versicherungssparens sind ungeforderte Anlageformen.

Die **Arbeitnehmer-Sparzulage** beträgt einheitlich 9 %, wobei maximal jährlich 470 € gefördert werden. Die Arbeitnehmer-Sparzulage für betriebliche und außerbetriebliche Beteiligungen beträgt 20 % von maximal 400 €. Das **Bausparen** und das **Beteiligungssparen** können nebeneinander genutzt werden und so die Sparzulage **zweimal** beantragt werden.

Für die Gewährung der Arbeitnehmer-Sparzulage darf das zu versteuernde Einkommen bei Alleinstehenden 17.900 € und bei zusammen veranlagten Ehegatten/eingetragenen Lebenspartnern 35.800 € nicht übersteigen. Für die Anlage in Beteiligungen beträgt die Einkommensgrenze 20.000 € (Alleinstehende) und 40.000 € (Verheiratete). Bei Arbeitnehmern mit Kindern erhöht sich diese Grenze um die vollen/halben Kinder- und Erziehungsfreibeträge, auch wenn kein ganzjähriger Kindergeldanspruch bestand oder das Kindergeld günstiger war (§ 2 Abs. 5 Satz 2 EStG). Die der Abgeltungsteuer unterliegenden Kapitaleinkünfte zählen bei der Ermittlung der Einkommensgrenze mit (§ 2 Abs. 5a EStG).

Der Anspruch auf Arbeitnehmer-Sparzulage entsteht mit Ablauf des Kalenderjahres, in dem die vermögenswirksamen Leistungen angelegt worden sind. Die Sparzulage wird aber **vom**

**Finanzamt** zunächst nur festgesetzt und erst Jahre später **nach Ablauf der Sperrfrist ausgezahlt**. Die Sperrfrist dauert insgesamt sieben Jahre, wovon sechs Jahre als Sparphase und ein Jahr als Sperrfrist bezeichnet werden. Ausgenommen hiervon sind lediglich die Fälle der unschädlichen Verfügung, die in § 4 Abs. 5 des fünften Vermögensbildungsgesetzes geregelt sind.

**Die Arbeitnehmer-Sparzulage wird auf den nächsten vollen Euro-Betrag aufgerundet und ist steuer- und sozialabgabenfrei.**

Die Sparzulage kann jährlich beim Finanzamt im Rahmen der **Einkommensteuererklärung** bis spätestens vier Jahre nach Ablauf des Sparjahres (für 2021 also bis Ende 2025) beantragt werden. Wenn **keine Steuererklärung** abgegeben wird, kann ein gesonderter Antrag mit Mantelbogen und Anlage N gestellt werden.

Eine zusätzliche staatliche Fördermöglichkeit ergibt sich über die **Wohnungsbauprämie**, wenn unabhängig von den vermögenswirksamen Leistungen zusätzlich noch privat in einen **Bausparvertrag** eingezahlt wird. Denn grundsätzlich gilt: Für vermögenswirksame Leistungen, für die bereits eine Arbeitnehmer-Sparzulage gezahlt wird, kommt eine weitere Begünstigung durch eine Wohnungsbauprämie nicht in Betracht. Die Wohnungsbauprämie ist nicht an ein Arbeitsverhältnis gekoppelt, erhalten können sie alle ab 16 Jahren, deren zu versteuerndes Jahreseinkommen unter einer bestimmten Einkommensgrenze liegt. Ab dem Jahr 2021 steigen die Einkommensgrenzen von bisher 25.600 € auf 35.000 € für Alleinstehende und von 51.200 € auf 70.000 € für zusammenveranlagte Ehepaare. Der prämienebegünstigte Höchstbetrag der Sparleistungen wird bei Alleinstehenden von bisher 512 € auf 700 € und für zusammenveranlagte Ehepaare von 1.024 € auf 1.400 € angehoben und der Prämiensatz steigt von 8,8 % auf 10 %.

Für Bausparverträge gilt ebenfalls eine Bindungsfrist von sieben Jahren. Bei Bausparverträgen, die seit 2009 abgeschlossen wurden, ist die Gewährung der Wohnungsbauprämie dauerhaft an eine wohnwirtschaftliche Verwendung gebunden.

### 3.1.6 Altersentlastungsbetrag (§ 24a EStG)

**Der Altersentlastungsbetrag steht Steuerpflichtigen zu, die vor Beginn des betreffenden Veranlagungszeitraums das 64. Lebensjahr vollendet haben.**

Nach dem Inkrafttreten des Alterseinkünftegesetzes verringert sich der Altersentlastungsbetrag ab 2005 jährlich.

**Begünstigt sind folgende Einkünfte:**

- Arbeitslohn, jedoch ohne Versorgungsbezüge (gemäß § 19 Abs. 2 EStG),

- die positive Summe der übrigen Einkünfte (z. B. Einkünfte aus Vermietung/Verpachtung, Einkünfte aus Kapitalvermögen – sofern nicht abgeltend mit 25 % besteuert), jedoch nicht Einkünfte aus Leibrenten oder Abgeordnetenbezüge (im Sinne der §§ 22 Nr. 1 Satz 3 Buchstabe a, § 22 Nr. 4 Satz 4 Buchstabe b, § 22 Nr. 5 Satz 1, soweit § 22 Nr. 5 Satz 11 anzuwenden ist, auch § 22 Nr. 5 Satz 2). **Begünstigt** mit dem Altersentlastungsbetrag sind dagegen nach § 22 Nr. 5 Satz 1 EStG **voll besteuerte Riester- und Betriebsrenten** (also Leistungen aus Altersvorsorgeverträgen, Pensionsfonds, Pensionskassen und Direktversicherungen), deren Beiträge in der Ansparphase steuerbegünstigt waren bzw. für die es nach Übertragung der Pensionsverpflichtung auf einen Pensionsfonds keinen Versorgungsfreibetrag gibt.

Für die Berechnung von **Altersentlastungsbeträgen** bei Ehegatten ist der Freibetrag anhand der Einkünfte des jeweiligen Ehegatten zu berechnen. Es ist darauf zu achten, dass diese demjenigen zugerechnet werden, der sie erzielt.

Der Altersentlastungsbetrag verliert mit dem Übergang der Altersbezüge in die nachgelagerte Besteuerung seine Rechtfertigung. Durch das Alterseinkünftegesetz wird er seit 2005 in Stufen bis zum Jahr 2040 abgebaut. Steuerpflichtige können für das Kalenderjahr 2021 den Altersentlastungsbetrag erhalten, wenn sie vor dem 2. Januar 1957 geboren sind.

Die Höhe des Altersentlastungsbetrages in der Übergangszeit von 2005 bis 2040 bestimmt sich nach dem Jahr, das auf die Vollendung des 64. Lebensjahres folgt. Der für dieses Kalenderjahr geltende Prozentsatz und Höchstbetrag wird dann auf Lebenszeit eingefroren.

Der in diesem Jahr anzuwendende Prozentsatz und der Höchstbetrag werden zeitlebens berücksichtigt. Es wird jedoch kein lebenslanger Freibetrag errechnet, nicht wie bei Renten und Versorgungsbezügen.

Die zu Grunde liegenden Einkünfte können nämlich in ihrer Höhe von Jahr zu Jahr schwanken (z. B. Einkünfte aus Vermietung). Eine Festschreibung des Altersentlastungsbetrages in Höhe eines bestimmten Betrages unterhalb des Höchstbetrages hätte damit zur Folge, dass dieser bei niedrigeren Einkünften in einem der Folgejahre relativ zur Höhe der jeweiligen Einkünfte ansteigt, statt sich kontinuierlich zu verringern. Die Berechnung erfolgt von Amts wegen.

**Nachstehend wird die Entwicklung des Altersentlastungsbetrages vom Jahr 2005 an bis zu seiner endgültigen Abschaffung aufgezeigt:**

Geboren vor dem 02.01....	Das Jahr nach dem 64. Geburtstag ist	Der Altersentlastungsbetrag beträgt ... % der Einkünfte	höchstens in €
1941	2005	40,0 %	1.900
1942	2006	38,4 %	1.824
1943	2007	36,8 %	1.748
1944	2008	35,2 %	1.672
1945	2009	33,6 %	1.596
1946	2010	32,0 %	1.520



Geboren vor dem 02.01....	Das Jahr nach dem 64. Geburtstag ist	Der Altersentlastungsbetrag beträgt ... % der Einkünfte	höchstens in €
1947	2011	30,4 %	1.444
1948	2012	28,8 %	1.368
1949	2013	27,2 %	1.292
1950	2014	25,6 %	1.216
1951	2015	24,0 %	1.140
1952	2016	22,4 %	1.064
1953	2017	20,8 %	988
1954	2018	19,2 %	912
1955	2019	17,6 %	836
1956	2020	16,0 %	760
1957	2021	15,2 %	722
1958	2022	14,4 %	684
1959	2023	13,6 %	646
1960	2024	12,8 %	608
1961	2025	12,0 %	570
1962	2026	11,2 %	532
1963	2027	10,4 %	494
1964	2028	9,6 %	456
1965	2029	8,8 %	418
1966	2030	8,0 %	380
1967	2031	7,2 %	342
1968	2032	6,4 %	304
1969	2033	5,6 %	266
1970	2034	4,8 %	228
1971	2035	4,0 %	190
1972	2036	3,2 %	152
1973	2037	2,4 %	114
1974	2038	1,6 %	76
1975	2039	0,8 %	38
1976	2040	0,0 %	0

## 3.2 Werbungskostenabzug (§ 9 EStG)

Werbungskosten sind Ausgaben zum Erwerb, zur Sicherung oder Erhaltung der Einnahmen. Dazu gehören alle Aufwendungen, die durch den Beruf veranlasst sind und mit ihm im Zusammenhang stehen.

Eine berufliche Veranlassung setzt voraus, dass objektiv ein Zusammenhang mit dem Beruf besteht und in der Regel subjektiv die Aufwendungen zur Förderung des Berufes gemacht werden. Ein Zusammenhang mit dem Beruf ist gegeben, wenn die Aufwendungen in einem wirtschaftlichen Zusammenhang mit der auf Einnahmen zielenden Tätigkeit des Arbeitnehmers stehen.

Der Werbungskostenbegriff setzt nicht voraus, dass im Kalenderjahr, in dem die Aufwendungen geleistet werden, Einnahmen tatsächlich erzielt werden. Das EStG enthält im § 9 einen Katalog mit den typischen Werbungskosten eines Arbeitnehmers.

### Arbeitnehmer-Pauschbetrag

Haben die Arbeitnehmer keine oder nur geringe Werbungskosten geltend gemacht, so hat das Finanzamt mindestens den **Arbeitnehmer-Pauschbetrag von 1.000 €** zu berücksichtigen. Es kommt nicht darauf an, ob sie das ganze Kalenderjahr oder nur für einen Teil des Kalenderjahres Arbeitslohn bezogen haben. Bei der **Zusammenveranlagung** ist für jeden Arbeitnehmer, der Einnahmen aus nichtselbständiger Arbeit erhalten hat (auch für Lohnersatzleistungen, soweit nicht beim Arbeitslohn schon aufgebraucht), der Arbeitnehmer-Pauschbetrag zu gewähren.

*Anlage N, 31 bis 40*

### 3.2.1 Fahrten zwischen Wohnung und erster Tätigkeitsstätte

2014 wurde der bisherige Begriff der regelmäßigen Arbeitsstätte durch den neuen Begriff der ersten Tätigkeitsstätte ersetzt und im § 9 Abs. 4 des Einkommensteuergesetzes gesetzlich genau definiert.

#### Erste Tätigkeitsstätte

Arbeitnehmer können grundsätzlich nur noch eine erste Tätigkeitsstätte je Dienstverhältnis haben.

Eine **erste Tätigkeitsstätte** setzt voraus, dass der Arbeitnehmer

- **einer ortsfesten, betrieblichen Einrichtung**
  - seines Arbeitgebers,
  - eines verbundenen Unternehmens (z. B. Tochter- oder Muttergesellschaft),
  - eines vom Arbeitgeber bestimmten Dritten (z. B. Kunde, Entleiher)
- **dauerhaft zugeordnet ist.**

Da ohne eine ortsfeste, betriebliche Einrichtung keine erste Tätigkeitsstätte begründet werden kann, sind Fahrzeuge, Flugzeuge, Schiffe oder weiträumige Tätigkeitsgebiete ohne ortsfeste, betriebliche Einrichtung keine erste Tätigkeitsstätte.

**Die dauerhafte Zuordnung eines Arbeitnehmers erfolgt vorrangig durch dienst- oder arbeitsrechtliche Festlegungen.** Hierzu zählen alle schriftlichen und auch mündlichen Absprachen und Weisungen, wie z. B.

- Regelungen im Arbeitsvertrag, Tarifvertrag oder Protokollnotizen;
- dienstrechtliche Verfügungen;
- Reisekostenabrechnungen;
- Organigramme mit Zuordnungen.

Die Zuordnung muss sich auf die Tätigkeit des Arbeitnehmers beziehen. Auf die Qualität kommt es dabei nicht an, auch Tätigkeiten von untergeordneter Bedeutung sind ausreichend. Auch das regelmäßige Aufsuchen dieser Tätigkeitsstätte ist nicht mehr erforderlich.

**Die Zuordnung des Arbeitgebers muss dauerhaft sein.** Dies ist der Fall bei

- einer unbefristeten Zuordnung des Arbeitnehmers zu einer bestimmten betrieblichen Einrichtung. Auch die Zuordnung „bis auf Weiteres“ ist eine dauerhafte Zuordnung;
- einer Zuordnung für die Dauer des gesamten (befristeten oder unbefristeten) Dienstverhältnisses;
- einer Zuordnung über einen Zeitraum von 48 Monaten hinaus. Aber eine sogenannte Kettenabordnung ist keine dauerhafte Zuordnung, wenn die einzelne Abordnung jeweils nicht mehr als 48 Monate umfasst. Wird eine Abordnung vor Ablauf verlängert und umfasst sie dann mehr als 48 Monate, entsteht ab dem Zeitpunkt der Verlängerungsentscheidung (und nicht rückwirkend) eine erste Tätigkeitsstätte.

**Hat der Arbeitgeber keine dauerhafte Zuordnung getroffen oder ist die getroffene Zuordnung nicht eindeutig, dann erfolgt die Bestimmung der ersten Tätigkeitsstätte anhand quantitativer Zuordnungskriterien.** Danach ist dies die betriebliche Einrichtung, an der der Arbeitnehmer

- typischerweise arbeitstäglich oder
- je Arbeitswoche zwei volle Tage oder
- mindestens ein Drittel seiner vereinbarten regelmäßigen Arbeitszeit dauerhaft tätig werden soll.

Dabei muss der Arbeitnehmer an der betrieblichen Einrichtung auch seine eigentliche berufliche Tätigkeit ausüben. Das bedeutet, dass das alleinige Aufsuchen, um z. B. Kundendienstfahrzeug, Lkw, Material, Auftragsbestätigungen oder Ähnliches abzuholen oder abzugeben, nicht zum Vorliegen einer regelmäßigen Arbeitsstätte führt.

Hat ein Arbeitnehmer bei einem Arbeitgeber **mehrere Tätigkeitsstätten** (z. B. mehrere Filialen), erfolgt die Bestimmung der ersten Tätigkeitsstätte durch den Arbeitgeber. Der zeitliche Umfang der Tätigkeit bzw. das regelmäßige Aufsuchen sind dabei nicht von Bedeutung.

Nimmt der Arbeitgeber keine Bestimmung der ersten Tätigkeitsstätte vor oder ist diese nicht eindeutig und erfüllen alle Tätigkeitsstätten die oben genannten zeitlichen Kriterien (typischerweise arbeitstäglich oder je Arbeitswoche zwei volle Tage oder mindestens ein Drittel der vereinbarten regelmäßigen Arbeitszeit), wird die Tätigkeitsstätte als erste Tätigkeitsstätte angenommen, die der Wohnung des Arbeitnehmers am nächsten liegt.

## **Besonderheiten bei Leiharbeitnehmern**

Leiharbeiter sind seit der Reisekostenreform 2014 nicht mehr automatisch auswärts tätig, sondern haben bei der Entleiherfirma, je nach der im Arbeitsvertrag festgelegten Dauer der Beschäftigung, ihre erste Tätigkeitsstätte.

Leiharbeiter sind dann dauerhaft bei einem Entleiher beschäftigt und begründen dort ihre erste Tätigkeitsstätte, wenn der Einsatz von Beginn an:

- länger als 48 Monate dauern soll,
- für die gesamte Dauer eines betrieblichen Dienstverhältnisses (z. B. bei von vorneherein befristeten Projekten) dauern soll,
- mit einer Übernahmezusage verbunden ist,
- bis auf „Weiteres“ (das heißt ohne Befristung) erfolgt.

Bei Leiharbeitnehmern, die einen unbefristeten Vertrag mit der Zeitarbeitsfirma geschlossen haben, aber nur befristet bei der Entleihfirma angestellt sind, stimmt die Vertragsdauer zwischen Zeitarbeitsfirma und Entleiher nicht überein und es ist somit keine Dauerhaftigkeit gegeben und die Arbeit beim Entleiher gilt als Auswärtstätigkeit.

## **Entfernungspauschale für Fahrtkosten zur ersten Tätigkeitsstätte**

**Mit der Entfernungspauschale werden die Kosten für Fahrten zwischen Wohnung und der ersten Tätigkeitsstätte abgegolten.**

Die Entfernungspauschale gehört zu den Werbungskosten bei den Einkünften aus nicht-selbständiger Arbeit und kann grundsätzlich unabhängig vom benutzten Verkehrsmittel zum Ansatz kommen. So können auch Arbeitnehmer, die ihren täglichen Weg zur Arbeit zu Fuß, mit dem öffentlichen Nahverkehr oder mit dem Fahrrad zurücklegen, die Entfernungspauschale als Werbungskosten ansetzen. Im Rahmen des Bundesklimaschutzgesetzes wird die Pendlerpauschale ab 2021 für längere Wegstrecken ab dem 21. Kilometer von 0,30 € auf 0,35 € und ab 2024 auf 0,38 € erhöht. Für die ersten 20 Kilometer bleibt es bei den bisherigen 0,30 €. Die Anhebung ist zunächst bis Ende 2026 befristet.

Es kommt grundsätzlich nicht auf die Höhe der Aufwendungen an. Auch bei der Benutzung öffentlicher Verkehrsmittel wird die Entfernungspauschale angesetzt. Übersteigen die tatsächlichen Aufwendungen für die Benutzung öffentlicher Verkehrsmittel aber die anzusetzende Entfernungspauschale, können diese tatsächlichen Aufwendungen angesetzt werden.

**⇒ BEISPIEL** Ein Arbeitnehmer fährt mit dem Bus zur ersten Tätigkeitsstätte. Die Monatskarte für den Bus kostet 150 €. Die kürzeste Straßenverbindung zwischen Wohnung und Tätigkeitsstätte beträgt 25 km. Im Jahr 2021 hat er an insgesamt 220 Tagen gearbeitet.

Die anzusetzende Entfernungspauschale ergibt sich wie folgt:

220 Arbeitstage x 20 km x 0,30 €	= 1.320 €
220 Arbeitstage x 5 km x 0,35 €	= 385 €
Entfernungspauschale gesamt	<u>1.705 €</u>

Die tatsächlichen Aufwendungen für die Benutzung öffentlicher Verkehrsmittel betragen: 12 Monate x 150 €	= 1.800 €
---	-----------

Zum Ansatz kommen die tatsächlichen höheren Aufwendungen in Höhe von 1.800 €, da sie den als Entfernungspauschale abziehbaren Betrag von 1.705 € übersteigen.

**Seit dem Veranlagungsjahr 2012 wird diese Vergleichsberechnung zwischen Entfernungspauschale und tatsächlichen Kosten der öffentlichen Verkehrsmittel nur noch jahresbezogen vorgenommen.**

**⇒ BEISPIEL** Ein Arbeitnehmer benutzt von Januar bis September 2021 an 165 Arbeitstagen für den Weg von seiner Wohnung zur 80 km entfernten ersten Tätigkeitsstätte den eigenen Pkw. Durch Umzug benutzt er ab Oktober an 55 Arbeitstagen den öffentlichen Bus. Die tatsächlichen Kosten hierfür belaufen sich auf monatlich 70 € (3 x 70 € = 210 €). Die einfache Entfernung für diese Strecke beträgt 5 km.

Folgende Fahrtkosten sind 2021 abzugsfähig:

Entfernungspauschale für Fahrstrecke von Januar – September mit Pkw	
165 Arbeitstage x 20 km x 0,30 €	= 990 €
165 Arbeitstage x 60 km x 0,35 €	<u>= 3.465 €</u>
Entfernungspauschale Fahrstrecke PKW	4.455 €

Entfernungspauschale für Fahrstrecke von Oktober – Dezember mit Bus	
55 Arbeitstage x 5 km x 0,30 €	<u>= 83 €</u>

Entfernungspauschale für 2021 insgesamt	<u>= 4.538 €</u>
---	------------------

Tatsächliche Aufwendungen 2021 für öffentliche Verkehrsmittel 3 x 70 €	= 210 €
--	---------

Die im Kalenderjahr 2021 insgesamt abziehbare Entfernungspauschale beträgt 4.538 €. Da die Aufwendungen für den Bus in Höhe von 210 € diesen Betrag nicht übersteigen, ist insgesamt die Entfernungspauschale von 4.538 € anzusetzen.

**Ausgenommen von der Entfernungspauschale sind Flugstrecken und Strecken mit steuerfreier Sammelbeförderung.** Eine Sammelbeförderung ist dann gegeben, wenn Arbeitnehmer durch ihren Arbeitgeber in Fahrzeugen gemeinsam mit Arbeitskollegen zwischen Wohnung und Arbeitsstätte befördert werden. Der Vorteil aus der verbilligten oder unentgeltlichen Sammelbeförderung ist steuerbefreit, wenn die Beförderung für den betrieblichen Einsatz notwendig ist (§ 3 Nr. 32 EStG). Damit die Finanzverwaltung die Fälle der steuerfreien Sammelbeförderung erkennen kann, muss der Arbeitgeber in der Lohnsteuerbescheinigung den Großbuchstaben F bescheinigen. Die Entfernungspauschale gilt nicht bei unentgeltlicher Sammelbeförderung. Im Fall der verbilligten Sammelbeförderung sind die Aufwendungen des Arbeitnehmers jedoch nach § 9 Abs. 1 Satz 1 EStG als Werbungskosten abzugsfähig.

**Durch die Entfernungspauschale sind grundsätzlich alle Aufwendungen des Arbeitnehmers für Fahrten zwischen Wohnung und Arbeitsstätte abgegolten.** Dies gilt z. B. für Parkgebühren, für das Abstellen des Pkw während der Arbeitszeit, Benzin, Kfz-Steuer, Absetzung für Abnutzung, Garagenmiete, Reparaturen, Voll- und Teilkaskoversicherung, Wagenpflege, für Finanzierungskosten sowie für die Kosten eines Austauschmotors auf einer Fahrt zwischen Wohnung und Arbeitsstätte oder einer Familienheimfahrt.

**Unfallkosten** können als außergewöhnliche Kosten neben der Entfernungspauschale abgesetzt werden.

Bei **behinderten Menschen**, die zur Fortbewegung auf die Benutzung eines Fahrzeugs angewiesen sind, ist stets der Abzug der tatsächlichen Aufwendungen zugelassen.

## **Sonderfälle Entfernungspauschale ohne Vorliegen einer ersten Tätigkeitsstätte**

### **a) Fahrtkosten zu einem Sammelpunkt**

Bestimmt der Arbeitgeber durch dienst- oder arbeitsrechtliche Festlegung, dass der Arbeitnehmer sich typischerweise arbeitstäglich an einem dauerhaft festgelegten Ort, der nicht die Kriterien der ersten Tätigkeitsstätte erfüllt, einfinden soll, um von dort seine eigentliche Arbeit aufzunehmen oder von dort seine unterschiedlichen Einsatzorte aufzusuchen, werden diese Fahrten des Arbeitnehmers von seiner Wohnung zu diesem festgelegten Ort **wie Fahrten zur ersten Tätigkeitsstätte nur mit der Entfernungspauschale abgerechnet**. Unabhängig von der begrenzten Abzugsfähigkeit der Fahrtkosten liegt aber in diesen Fällen grundsätzlich eine berufliche Auswärtstätigkeit vor, mit der Folge, dass Verpflegungsmehraufwendungen oder Übernachtungskosten weiterhin als Werbungskosten angesetzt werden können.

### **Beispiele für Sammelpunkte:**

- Treffpunkt für einen betrieblichen Sammeltransport
- Betriebshof
- Busdepot
- Fahrzeugdepot
- Fährhafen
- Flughafen

### ⇒ BEISPIEL

Der Arbeitnehmer A ist bei einer Spedition als Lkw-Fahrer angestellt. Er fährt arbeitstäglich den Betriebsitz an, um dort den Lkw und den jeweiligen Fahrauftrag entgegenzunehmen. Abends stellt A den Lkw wieder auf dem Betriebshof ab und fährt nach Hause.

Der Lkw-Fahrer A hat keine erste Tätigkeitsstätte, da er seine Arbeitsleistung auf einem Fahrzeug und nicht in einer ortsfesten, betrieblichen Einrichtung des Arbeitgebers erbringt. Das Abstellen und Abholen des Lkw am Betriebshof führt nicht dazu, dass dort eine erste Tätigkeitsstätte entsteht. Er wird deshalb im Rahmen einer beruflichen Auswärtstätigkeit tätig. Er kann Pauschalen für Verpflegungsmehraufwendungen geltend machen. Die Abwesenheitsdauer beginnt bereits ab dem Verlassen der Wohnung.

Die Fahrtkosten zum Betriebsitz (= Sammelpunkt, dauerhaft festgelegter Ort) können aber lediglich mit der Entfernungspauschale abgerechnet werden.

### b) Fahrtkosten in ein weiträumiges Tätigkeitsgebiet

Arbeitnehmer, die ihre berufliche Tätigkeit in einem weiträumigen Arbeitsgebiet ausüben, können für die Fahrten von der Wohnung zu dem Tätigkeitsgebiet nur die Entfernungspauschale geltend machen. Ein weiträumiges Tätigkeitsgebiet liegt vor, wenn die vereinbarte Arbeitsleistung nicht innerhalb einer ortsfesten, betrieblichen Einrichtung, sondern auf einer festgelegten Fläche erbracht wird. Dies trifft in der Regel auf

- Zusteller
- Hafenarbeiter,
- Forstarbeiter

zu.

Nicht von dieser Regelung betroffen sind hingegen

- Bezirksleiter, Vertriebsmitarbeiter, die verschiedene Niederlassungen betreuen;
- mobile Pflegekräfte, die verschiedene Personen in ihren Wohnungen in einem festgelegten Gebiet betreuen;
- Schornsteinfeger.

Diese Arbeitnehmer sind an verschiedenen, ggf. sogar an ständig wechselnden Einsatzstellen tätig.

Wird das weiträumige Tätigkeitsgebiet von verschiedenen Zugängen aus befahren oder betreten, wird die Entfernungspauschale aus Vereinfachungsgründen nur für die kürzeste Entfernung von der Wohnung zum nächstgelegenen Zugang angesetzt. Die Fahrten innerhalb des weiträumigen Tätigkeitsgebietes sowie die zusätzlichen Kilometer bei den Fahrten zu den weiter entfernten Zugängen können als Reisekosten abgerechnet werden.

Auch hier gilt wie bei den Fahrtkosten zu einem Sammelpunkt die begrenzte Abzugsfähigkeit nur für die Fahrtkosten. Verpflegungsmehraufwendungen und ggf. Übernachtungskosten können weiterhin berücksichtigt werden, da diese Arbeitnehmer ihre Beschäftigung nicht an einer ersten Tätigkeitsstätte ausüben.

### ⇒ BEISPIEL

Ein Forstarbeiter fährt täglich zu seinem zu betreuenden Waldgebiet (= weiträumiges Tätigkeitsgebiet). Er fährt an 150 Tagen zu dem nächstgelegenen Zugang, der 15 km von seiner Wohnung entfernt ist und an 70 Tagen zu dem weiter entfernten Zugang in 20 km Entfernung.

Die Fahrten zu dem weiträumigen Tätigkeitsgebiet werden mit der Entfernungspauschale abgerechnet.

$$220 \text{ Tage} \times 15 \text{ km (nächstgelegener Zugang)} \times 0,30 \text{ €} = 990 \text{ €}$$

Die Fahrten zu dem weiter entfernten Zugang werden mit den übersteigenden Kilometern (morgens und abends jeweils 5 km = 10 km) als Fahrtkosten Auswärtstätigkeit abgerechnet.

$$70 \text{ Tage} \times 10 \text{ km} \times 0,30 \text{ €} = 210 \text{ €}$$

Die Fahrten innerhalb des Waldgebietes können als Fahrtkosten bei einer Auswärtstätigkeit mit 0,30 € je gefahrenen Kilometer berücksichtigt werden.

## Ermittlung der Entfernungspauschale

Die anzusetzende Entfernungspauschale ist wie folgt zu berechnen:

- Zahl der Arbeitstage x 20 Entfernungskilometer x 0,30 € zuzüglich  
Zahl der Arbeitstage x restliche volle Entfernungskilometer x 0,35 €

Maßgebend für die **Bestimmung der Entfernung** ist – unabhängig davon, ob und welches Verkehrsmittel genutzt wird – die kürzeste Straßenverbindung zwischen Wohnung und erster Tätigkeitsstätte. Eine längere, offensichtlich verkehrsgünstigere Straßenverbindung kann zu Grunde gelegt werden, wenn sie tatsächlich regelmäßig benutzt wird. Es werden nur die vollen Kilometer berücksichtigt; angefangene Kilometer bleiben unberücksichtigt.

Die Entfernungspauschale steht dem Arbeitnehmer für jeden Arbeitstag zu, an dem er die Tätigkeitsstätte aufsucht. Sollte er ausnahmsweise mehrmals pro Arbeitstag den Weg zur Tätigkeitsstätte zurücklegen, z. B. wegen eines zusätzlichen Arbeitseinsatzes außerhalb der regelmäßigen Arbeitszeit oder bei Schichtdienst, ist für den jeweiligen Arbeitstag nur einmal die Pauschale zu gewähren.

### ⇒ BEISPIEL

Der Arbeitnehmer A hat seinen Wohnsitz in B und fährt täglich nach C zu seiner ersten Tätigkeitsstätte. Die kürzeste Straßenverbindung zwischen Wohnung und Tätigkeitsstätte beträgt 35 km. A benutzt den eigenen Pkw an 220 Arbeitstagen für Fahrten zwischen Wohnung und Tätigkeitsstätte. Für 2021 kann A für seine Fahrten zwischen Wohnung und Tätigkeitsstätte folgende Entfernungspauschale geltend machen:

20 km x 0,30 €/km x 220 Arbeitstage	= 1.320 €
15 km x 0,35 €/km x 220 Arbeitstage	= 1.155 €
Entfernungspauschale gesamt	<u>2.475 €</u>

Auch für Familienheimfahrten im Rahmen einer doppelten Haushaltsführung ist die Entfernungspauschale für die ersten 20 Kilometer mit 0,30 € und ab dem 21. Kilometer mit 0,35 € anzusetzen.



**Die Entfernungspauschale ist auf einen Höchstbetrag von 4.500 € jährlich begrenzt.**

**Diese Begrenzung gilt,**

- wenn der Weg zwischen Wohnung und Arbeitsstätte mit dem Motorrad, Motorroller, Moped, Fahrrad oder zu Fuß zurückgelegt wird,
- bei Benutzung öffentlicher Verkehrsmittel, wenn die tatsächlichen höheren Aufwendungen gegenüber dem Finanzamt nicht nachgewiesen werden,
- bei Benutzung eines Kfz für die Teilnehmer einer Fahrgemeinschaft für diejenigen Tage, an denen der Arbeitnehmer seinen eigenen Pkw oder zur Nutzung überlassenen Pkw nicht einsetzt,
- im Fall der Sammelbeförderung.

**Diese Begrenzung gilt nicht**

- bei der Benutzung eines eigenen oder zur Nutzung überlassenen Pkw. Der Steuerpflichtige muss in diesen Fällen nachweisen oder glaubhaft machen, dass er für die Fahrten das eigene oder das ihm zur Nutzung überlassene Fahrzeug benutzte;
- bei höheren tatsächlichen Aufwendungen für die Benutzung öffentlicher Verkehrsmittel.

### Mehrere Dienstverhältnisse

Bei Arbeitnehmern, die in mehreren Dienstverhältnissen stehen und denen Aufwendungen für die Wege zu mehreren auseinanderliegenden ersten Tätigkeitsstätten der jeweiligen Dienstverhältnisse entstehen, ist die Entfernungspauschale für jeden Weg zur ersten Tätigkeitsstätte anzusetzen, wenn der Arbeitnehmer am Tag zwischenzeitlich in die Wohnung zurückkehrt. Die erhöhte Entfernungspauschale (0,35 €) ist in diesem Fall für jeden Weg zur ersten Tätigkeitsstätte erst ab dem 21. Entfernungskilometer zu berücksichtigen. Die Einschränkung, dass täglich nur eine Fahrt zu berücksichtigen ist, gilt nicht für mehrere erste Tätigkeitsstätten verschiedener Arbeitgeber.

**⇒ BEISPIEL** Ein Arbeitnehmer fährt im Jahr 2021 mit seinem Kraftwagen an 220 Arbeitstagen vormittags von seiner Wohnung A zu ersten Tätigkeitsstätte bei B, mittags zurück zu seiner Wohnung A und nachmittags zu einer anderen ersten Tätigkeitsstätte bei C. Die Entfernungen betragen zwischen A und B 30 km und zwischen A und C 40 km.

Der Arbeitnehmer kann folgende Entfernungspauschale geltend machen:

Für die Fahrten zur ersten Tätigkeitsstätte bei B	
220 Arbeitstage x 20 km x 0,30 €	= 1.320 €
220 Arbeitstage x 10 km x 0,35 €	= 770 €
insgesamt	<u>2.090 €</u>

Für die Fahrten zur ersten Tätigkeitsstätte bei C	
220 Arbeitstage x 20 km x 0,30 €	= 1.320 €
220 Arbeitstage x 20 km x 0,35 €	= 1.540 €
insgesamt	<u>2.860 €</u>

Die insgesamt abzugsfähige Entfernungspauschale beträgt im Jahr 2021 (2.090 € + 2.860 €) 4.950 €.

Werden täglich mehrere erste Tätigkeitsstätten ohne Rückkehr zur Wohnung nacheinander angefahren, so ist für die Entfernungsermittlung der Weg zur zuerst aufgesuchten Tätigkeitsstätte als Umwegstrecke zur nächsten Tätigkeitsstätte zu berücksichtigen; die für die Ermittlung der Entfernungspauschale anzusetzende Entfernung darf höchstens die Hälfte der Gesamtstrecke betragen.

### ➔ BEISPIEL

Ein Arbeitnehmer fährt 2021 an 220 Arbeitstagen vormittags von seiner Wohnung A zur ersten Tätigkeitsstätte bei Arbeitgeber B, nachmittags weiter zur ersten Tätigkeitsstätte bei Arbeitgeber C und abends zur Wohnung in A zurück.

Die Entfernungen betragen zwischen A und B 30 km, zwischen B und C 40 km und zwischen C und A 50 km.

Die Gesamtentfernung beträgt 30 + 40 + 50 km = 120 km, die Entfernung zwischen der Wohnung und den beiden ersten Tätigkeitsstätten 30 + 50 km = 80 km. Da dies mehr als die Hälfte der Gesamtentfernung (120 km : 2 = 60 km) ist, sind 60 km für die Ermittlung der Entfernungspauschale anzusetzen.

Da die erhöhte Entfernungspauschale (0,35 €) für jeden Weg zur ersten Tätigkeitsstätte erst ab dem 21. Entfernungskilometer zu berücksichtigen ist, beträgt die Entfernungspauschale für die Fahrten zur ersten Tätigkeitsstätte in B und C

220 Arbeitstage x 20 km x 0,30 €	= 1.320 €
220 Arbeitstage x 20 km x 0,30 €	= 1.320 €
220 Arbeitstage x 20 km x 0,35 €	= 1.540 €
insgesamt	<u>4.180 €</u>

## Fahrgemeinschaften

**Bei Fahrgemeinschaften können der Fahrer und jeder Mitfahrer die Entfernungspauschale für sich in Anspruch nehmen. Umwegstrecken, insbesondere zum Abholen von Mitfahrern, sind jedoch nicht in die Entfernungsermittlung einzubeziehen.**

Bei wechselseitigen Fahrgemeinschaften gelten die 4.500 € Höchstbetrag für die Mitfahrer der Fahrgemeinschaft an den Arbeitstagen, an denen sie ihr eigenes Fahrzeug nicht einsetzen.

Für die Berechnung der Entfernungspauschale kann der Mitfahrer zunächst für die Tage, an denen er mitgenommen wurde, die Entfernungspauschale in begrenzter Höhe ansetzen.

Anschließend ist die (unbegrenzt) anzusetzende Entfernungspauschale für die Tage zu ermitteln, an denen er sein eigenes Fahrzeug benutzt.

**⇒ BEISPIEL** Drei Arbeitnehmer bilden eine Fahrgemeinschaft zur 80 km entfernten ersten Tätigkeitsstätte. Für die tatsächlichen 210 Arbeitstage in 2021 nutzt jeder Arbeitnehmer sein eigenes Fahrzeug an 70 Tagen.

Die Entfernungspauschale ermittelt sich für jeden der drei Arbeitnehmer wie folgt:

1. Entfernungspauschale für Tage der Mitfahrt:	
140 Tage x 20 km x 0,30 €	= 840 €
140 Tage x 60 km x 0,35 €	= 2.940 €
abziehbar (Begrenzung 4.500 € nicht überschritten)	<u>3.780 €</u>
2. Entfernungspauschale für Fahrt mit eigenem Pkw:	
70 Tage x 20 km x 0,30 €	= 420 €
70 Tage x 60 km x 0,35 €	= 1.470 €
abziehbar (unbegrenzt)	1.890 €
Entfernungspauschale gesamt:	<u>5.670 €</u>

Setzt bei einer Fahrgemeinschaft nur ein Teilnehmer sein Fahrzeug ein, kann er die Entfernungspauschale ohne Begrenzung auf den Höchstbetrag von 4.500 € für seine Entfernung zwischen Wohnung und erster Tätigkeitsstätte geltend machen. Seine Umwegstrecke zum Abholen der Mitfahrer ist nicht in die Entfernungsermittlung einzubeziehen. Bei den Mitfahrern wird gleichfalls die Entfernungspauschale angesetzt, allerdings bei ihnen begrenzt auf den Höchstbetrag von 4.500 €.

### Benutzung verschiedener Verkehrsmittel

Arbeitnehmer legen die Wege zwischen Wohnung und erster Tätigkeitsstätte oftmals auf unterschiedliche Weise zurück, d. h. für eine Teilstrecke werden der Kraftwagen und für die weitere Teilstrecke öffentliche Verkehrsmittel benutzt (Park & Ride) oder es werden für einen Teil des Jahres der eigene Kraftwagen und für den anderen Teil öffentliche Verkehrsmittel benutzt. In derartigen Mischfällen ist zunächst die maßgebende Entfernung für die kürzeste Straßenverbindung zu ermitteln. Auf der Grundlage dieser Entfernung ist dann die anzusetzende Entfernungspauschale für die Fahrten zwischen Wohnung und erster Tätigkeitsstätte zu berechnen.

Die Teilstrecke, die mit dem eigenen Kraftwagen zurückgelegt wird, ist in voller Höhe anzusetzen; für diese Teilstrecke kann auch die verkehrsgünstigere Strecke angesetzt werden. Der verbleibende Teil der maßgebenden Entfernung ist die Teilstrecke, die auf öffentliche Verkehrsmittel entfällt.

Die anzusetzende Entfernungspauschale ist dann für die Teilstrecke und Arbeitstage zu ermitteln, an denen der Arbeitnehmer seinen eigenen oder ihm zur Nutzung überlassenen Kraftwagen eingesetzt hat. Anschließend ist die auf 4.500 € begrenzte anzusetzende Entfernungspauschale

für die Teilstrecke und Arbeitsstage zu ermitteln, an denen der Arbeitnehmer öffentliche Verkehrsmittel benutzt. Beide Beträge ergeben die insgesamt anzusetzende Entfernungspauschale, so dass auch in Mischfällen ein höherer Betrag als 4.500 € angesetzt werden kann.

Dabei ist in den Jahren 2021 bis 2026 (befristete Erhöhung der Entfernungspauschale ab dem 21. Entfernungskilometer) folgendes zu beachten:

- die erhöhte Entfernungspauschale ab dem 21. Kilometer wird vorrangig bei der Teilstrecke berücksichtigt, die mit dem eigenen oder zur Nutzung überlassenen Kraftwagen zurückgelegt wird, da für diese Teilstrecke die Höchstbetragsbegrenzung von 4.500 € nicht gilt und
- die Entfernungspauschale von 0,30 € für die ersten 20 Kilometer vorrangig bei der Teilstrecke mit öffentlichen Verkehrsmitteln berücksichtigt wird.

### ⇒ BEISPIEL 1

Ein Arbeitnehmer fährt an 220 Arbeitstagen im Jahr 2021 mit dem eigenen Kraftwagen 30 km zur nächsten Bahnstation und von dort 100 km mit der Bahn zur ersten Tätigkeitsstätte. Die kürzeste maßgebende Entfernung (Straßenverbindung) zwischen Wohnung und Tätigkeitsstätte beträgt 100 km. Die Aufwendungen für die Bahnfahrten betragen 2.160 € im Jahr (monatlich 180 € x 12).

Von der maßgebenden Entfernung von 100 km entfällt eine Teilstrecke von 30 km auf Fahrten mit dem eigenen Kraftwagen und eine Teilstrecke von 70 km auf Fahrten mit der Bahn.

#### Entfernungspauschale Teilstrecke Bahn (100 km – 30 km)

220 Arbeitstage x 20 km x 0,30 €	= 1.320 €
220 Arbeitstage x 50 km x 0,35 €	= 3.850 €
Summe	<u>5.170 €</u>
Maximal abzugsfähig	<u>4.500 €</u>

#### Entfernungspauschale Teilstrecke Kraftwagen

220 Arbeitstage x 30 km x 0,35 €	= <u>2.310 €</u>
----------------------------------	------------------

#### Insgesamt anzusetzende Entfernungspauschale

6.810 €

Die tatsächlichen Aufwendungen für die Bahnfahrten in Höhe von 2.160 € bleiben unberücksichtigt, da sie nicht höher sind als die im Kalenderjahr insgesamt anzusetzende Entfernungspauschale.

### ⇒ BEISPIEL 2

Ein Arbeitnehmer fährt an 220 Arbeitstagen im Jahr mit dem eigenen Fahrzeug 3 km zu einer verkehrsgünstig gelegenen Bahnstation und von dort noch 30 km mit der Bahn zur ersten Tätigkeitsstätte. Die kürzeste maßgebende Entfernung (Straßenverbindung) zwischen Wohnung und Tätigkeitsstätte beträgt 25 km. Die Jahreskarte für Bahn kostet 1.750 €.

Von der maßgebenden Entfernung von 25 km entfällt eine Teilstrecke von 3 km auf Fahrten mit dem Kraftwagen und eine Teilstrecke von 22 km auf Fahrten mit der Bahn.

### Entfernungspauschale Teilstrecke Bahn (25 km – 3 km)

220 Arbeitstage x 20 km x 0,30 €	= 1.320 €
220 Arbeitstage x 2 km x 0,35 €	= 154 €
Summe (begrenzt auf max. 4.500 €)	<u>1.474 €</u>

### Entfernungspauschale Teilstrecke Kraftwagen

220 Arbeitstage x 3 km x 0,35 €	231 €
---------------------------------	-------

**Insgesamt anzusetzende Entfernungspauschale** 1.705€

Da die tatsächlichen Aufwendungen für die Bahnfahrten in Höhe von 1.750 € höher sind als die insgesamt anzusetzende Entfernungspauschale von 1.705 €, können die tatsächlichen Aufwendungen mit insgesamt 1.750 € angesetzt werden.

### Behinderte Menschen

Behinderte Menschen dürfen anstelle der Entfernungspauschale die tatsächlichen Aufwendungen für Fahrten zwischen Wohnung und erster Tätigkeitsstätte geltend machen. Ohne Nachweis der tatsächlichen Aufwendungen können die Fahrtkosten bei Benutzung des eigenen oder zur Nutzung überlassenen PKWs mit **0,30 € pro gefahrenen km (wie Fahrtkosten bei Auswärtstätigkeit)** angesetzt werden.

#### Diese Voraussetzungen sind gegeben,

- wenn der Grad der Behinderung mit mindestens **70 %** feststeht oder
- wenn der Grad der Behinderung auf mindestens **50 %** festgestellt wurde und daneben eine Gehbehinderung – **Merkzeichen G** im Ausweis – bescheinigt ist.

Auch hier ist die kürzeste benutzbare Straßenverbindung maßgebend.

Außerdem können auch hier weiterhin Unfallkosten, die auf dem Weg zwischen Wohnung und Arbeitsstätte entstanden sind, geltend gemacht werden.

Werden die Wege zwischen Wohnung und erster Tätigkeitsstätte mit verschiedenen Verkehrsmitteln zurückgelegt, kann das Wahlrecht – Entfernungspauschale oder tatsächliche Kosten – für beide zurückgelegten Teilstrecken nur einheitlich ausgeübt werden.

**⇒ BEISPIEL** Ein behinderter Arbeitnehmer mit einem Grad der Behinderung von 90 fährt an 220 Arbeitstagen im Jahr 2021 mit dem eigenen Kraftwagen 17 km zu einem behindertengerechten Bahnhof und von dort 82 km mit der Bahn zur ersten Tätigkeitsstätte. Die tatsächlichen Bahnkosten betragen monatlich 240 €.

A wählt das günstigste Ergebnis, dass sich aufgrund der Höchstgrenze von 4.500 € der Entfernungspauschale für die Teilstrecke mit der Bahn ergibt. Dies erreicht er mit dem Ansatz der Entfernungspauschale für 162 Tage und dem Ansatz der tatsächlichen Kosten für 58 Tage.

### a) Ermittlung der Entfernungspauschale für 162 Tage (erhöhte Entfernungspauschale vorrangig auf die Teilstrecke mit dem eigenen PKW)

Entfernungspauschale für **Teilstrecke Kraftwagen**

$$162 \text{ Arbeitstage} \times 17 \text{ km} \times 0,35 \text{ €} = 963,90 \text{ €}$$

Entfernungspauschale für **Teilstrecke Bahn**

$$162 \text{ Arbeitstage} \times 20 \text{ km} \times 0,30 \text{ €} = 972,00 \text{ €}$$

$$162 \text{ Arbeitstage} \times 62 \text{ km} \times 0,35 \text{ €} = 3.515,40 \text{ €}$$

$$\text{Entfernungspauschale Teilstrecke Bahn (max. 4.500 €)} = 4.487,40 \text{ €}$$

$$\text{insgesamt anzusetzende Entfernungspauschale} = \underline{\underline{5.451,30 \text{ €}}}$$

### b) Ermittlung der tatsächlichen Kosten für 58 Tage Teilstrecke Kraftwagen

(tatsächliche Aufwendungen ohne Einzelnachweis mit pauschalem Kilometersatz 0,30 € je gefahrenen km)

$$58 \text{ Arbeitstage} \times 17 \text{ km} \times 2 \times 0,30 \text{ €} = 591,60 \text{ €}$$

#### Teilstrecke Bahn

$$\text{Kosten Fahrkarte (240 € x 12 Monate : 220 Tage x 58 Tage)} = 759,27 \text{ €}$$

$$\text{insgesamt anzusetzende tatsächliche Kosten} = \underline{\underline{1.350,87 \text{ €}}}$$

A kann somit insgesamt einen Betrag von (5.451,30 € + 1.350,87 €) 6.803 € als Fahrtkosten geltend machen.

## Zuschüsse des Arbeitgebers zu Fahrtkosten

### ■ bei Benutzung öffentlicher Verkehrsmittel

Werden öffentliche Verkehrsmittel im Linienverkehr für die Fahrten zwischen Wohnung und erster Tätigkeitsstätte genutzt, sind ab 2019 sowohl die Sachbezüge aus der Überlassung eines Jobtickets oder anderer Fahrkarten als auch Zuschüsse des Arbeitgebers zu den Fahrtkosten steuerfrei. Voraussetzung hierfür ist, dass diese Leistungen des Arbeitgebers zusätzlich zum ohnehin geschuldeten Arbeitslohn gezahlt werden. Eine Gehalts-umwandlung ist nicht möglich.

Die steuerfreien Arbeitgeberleistungen mindern die als Werbungskosten abzugsfähige Entfernungspauschale (§ 3 Nr. 15 EStG).

Alternativ können diese Arbeitgeberzuschüsse auch pauschal mit 25 % versteuert werden. In diesem Fall erfolgt keine Minderung der als Werbungskosten abzugsfähigen Entfernungspauschale.

Ebenfalls steuerfrei sind ab 01.01.2019 Arbeitgeberleistungen für **private Fahrten des Arbeitnehmers im öffentlichen Personennahverkehr (ÖPNV)**.

Auch in diesem Fall müssen die Leistungen zusätzlich zum ohnehin geschuldeten Arbeitslohn erbracht werden.

### ■ bei Benutzung anderer Verkehrsmittel

Werden keine öffentlichen Verkehrsmittel im Linienverkehr genutzt, kann der Arbeitgeber die Lohnsteuer für zusätzlich zum geschuldeten Arbeitslohn gezahlte Zuschüsse zu den Aufwendungen des Arbeitnehmers für Fahrten zwischen Wohnung und erster Tätigkeitsstätte pauschal mit 15 % erheben, soweit sie den Betrag nicht übersteigen, den der Arbeitnehmer als Werbungskosten geltend machen kann.

Die als Werbungskosten abzugsfähige Entfernungspauschale ist um die pauschal besteuerten Fahrkostenzuschüsse zu kürzen (§ 40 Abs. 2 Satz 2 Nr. 1 EStG).

### Besteuerung des Firmenwagens nach der Bruttolistenpreismethode

Stellt ein Arbeitgeber einem Arbeitnehmer einen Firmenwagen zur privaten Nutzung und zur Nutzung für Fahrten zwischen Wohnung und erster Tätigkeitsstätte zur Verfügung, entsteht ein geldwerter Vorteil, der dem Arbeitslohn zuzurechnen und zu versteuern ist.

Wird **kein Fahrtenbuch** geführt, ist der geldwerte Vorteil nach der **Bruttolistenpreismethode** wie folgt zu ermitteln:

#### 1. Privatnutzung

**1 %** je Kalendermonat des auf volle hundert Euro abgerundeten inländischen Bruttolistenpreises zum Zeitpunkt der Erstzulassung.

#### 2. Fahrten zwischen Wohnung und erster Tätigkeitsstätte

**Pauschalregel: 0,03 %** je Kalendermonat des oben genannten Bruttolistenpreises für jeden Entfernungskilometer zwischen Wohnung und Tätigkeitsstätte. Dabei ist die kürzeste benutzbare Straßenverbindung maßgebend. Arbeitnehmer, die mit dem Firmenwagen durchschnittlich an weniger als 15 Tagen im Monat von der Wohnung zur Arbeitsstätte pendeln, müssen den geldwerten Vorteil nicht mehr zwingend mit 0,03 % des Listenpreises pro Monat ansetzen, sondern haben die Möglichkeit der Einzelbewertung.

**Einzelbewertung: 0,002 %** des oben genannten Bruttolistenpreises je Entfernungskilometer und je Fahrt zwischen Wohnung und erster Tätigkeitsstätte.

Die Einzelbewertung der tatsächlichen Fahrten ist nur bei Vorliegen der nachfolgenden Voraussetzungen zulässig:

- Der Arbeitnehmer hat dem Arbeitgeber monatlich schriftlich zu erklären, an welchen konkreten Tagen (mit Datumsangabe) er den Firmenwagen tatsächlich für Fahrten von der Wohnung zur Tätigkeitsstätte genutzt hat.
- Der Arbeitgeber hat für alle dem Arbeitnehmer überlassenen betrieblichen Kraftfahrzeuge eine jahresbezogene Begrenzung auf insgesamt 180 Fahrten vorzunehmen. Eine monatliche Begrenzung auf 15 Fahrten ist ausgeschlossen.

Beim Lohnsteuerabzug ist der Arbeitgeber nicht zur Einzelbewertung der tatsächlichen Pendelfahrten verpflichtet; er kann weiterhin die Pauschalregel als Zuschlag ansetzen. Dabei muss er die Anwendung in Abstimmung mit dem Arbeitnehmer für jedes Kalenderjahr einheitlich festlegen und darf über das Jahr nicht wechseln. Bei der Veranlagung zur Einkommensteuer ist der Arbeitnehmer nicht an die für das Lohnsteuerabzugsverfahren gewählte Methode gebunden und kann diese einheitlich für das gesamte Kalenderjahr wechseln.

### ⇒ BEISPIEL

**a)** Ein Arbeitnehmer nutzt seit 2020 einen gebraucht angeschafften Firmenwagen auch privat. Der Bruttolistenpreis im Zeitpunkt der Erstzulassung 2017 hat umgerechnet 60.000 € betragen. Die Entfernung zwischen Wohnung und erster Tätigkeitsstätte beträgt 20 Kilometer. Der geldwerte Vorteil für den Monat Januar 2021 berechnet sich wie folgt:

Geldwerter Vorteil für eigentliche Privatfahrten	
1 % von 60.000 €	= 600,00 €
Zuschlag für Fahrten zwischen Wohnung und erster Tätigkeitsstätte	
0,03 % x 60.000 € x 20 km	= 360,00 €
lohnsteuerpflichtiger Sachbezug	
Firmenwagen Januar 2021	<u>960,00 €</u>

**b)** Beispiel wie a), jedoch fährt der Arbeitnehmer nur an 4 Tagen im Monat die Strecke zwischen Wohnung und erster Tätigkeitsstätte.

Geldwerter Vorteil für eigentliche Privatfahrten	
1 % von 60.000 €	= 600,00 €
Zuschlag für Fahrten zwischen Wohnung und Arbeitsstätte	
0,002 % x 60.000 € x 20 km x 4 Fahrten	= 96,00 €
lohnsteuerpflichtiger Sachbezug	
Firmenwagen Januar 2021	<u>696,00 €</u>

Wird der Firmenwagen auf dem Weg zwischen Wohnung und erster Tätigkeitsstätte nur auf einer Teilstrecke eingesetzt, beschränkt sich der Ansatz der 0,03%-Monatspauschale auf diese Teilstrecke, wenn dem Arbeitnehmer für den restlichen Fahrweg eine Jahresbahnfahrkarte zur Verfügung steht. Allerdings muss der Arbeitnehmer zu Beweis Zwecken eine auf ihn ausgestellte Jahresfahrkarte vorlegen.

## Sonderregelung beim Elektroauto

### Bruttolistenpreis bei Pauschalwertmethode

Die Anschaffungskosten von Elektrofahrzeugen liegen deutlich über denen von Autos mit Verbrennungsmotoren, was insbesondere auf die Zusatzkosten für die teure Batterie zurückzuführen ist. Damit steigt für Firmenwagenbesitzer auch der zu versteuernde Privatanteil an. Dieser Nachteil durch den höheren Listenpreis der Elektroautos wird durch eine entsprechende Regelung im Amtshilferichtlinie-Umsetzungsgesetz dadurch ausgeglichen, dass die Kosten des Batteriesystems für die Anwendung der Ein-Prozent-Methode vom Listenpreis abgezogen werden dürfen.



Der Abzug erfolgt durch eine Pauschale, die sich nach der Batteriekapazität richtet. Bei der Anschaffung eines Elektrofahrzeugs bis Ende 2013 durfte der Bruttolistenpreis um 500 € pro Kilowattstunde, maximal aber um 10.000 € vermindert werden. Der Abschlag vom Listenpreis vermindert sich für nach 2013 angeschaffte Elektroautos jährlich um 50 € pro kWh Speicherkapazität. Der Höchstbetrag vermindert sich für in den Folgejahren angeschaffte Elektrofahrzeuge um jährlich 500 €. Die Minderung des Bruttolistenpreises ist nur dort zulässig, wo der Kaufpreis auch die Batterie umfasst. Modelle, bei denen die Akkumulatoren nur mietweise überlassen werden, sind von der neuen Sonderregelung nicht betroffen.

**⇒ BEISPIEL** Der Bruttolistenpreis eines 2018 angeschafften Elektrofahrzeugs beträgt 53.000 €, bei einer Speicherkapazität der Batterie von 40 kWh. Der steuerlich maßgebende Listenpreis errechnet sich wie folgt:

Bruttolistenpreis	53.000 €
– Pauschaler Abschlag 40 kWh x 250 € = 10.000 €, Höchstbetr. Anschaffung 2018	<u>7.500 €</u>
Bruttolistenpreis für Ermittlung geldwerter Vorteil	<u>45.500 €</u>

#### Fahrtenbuchmethode

Bei der Ermittlung des geldwerten Vorteils nach der Fahrtenbuchmethode ist die Bemessungsgrundlage für die Absetzung für Abnutzung (AfA) – entsprechend den vorgenannten Grundsätzen bei der Bruttolistenpreisermittlung – pauschal um die Kosten für die Batterie zu mindern. Neu geregelt wurde, dass die Stromkosten aus den Gesamtkosten herauszurechnen sind.

#### Neuregelung beim Elektroauto – Reduzierung der Bemessungsgrundlage

Für Elektroautos und extern aufladbare Hybridfahrzeuge, die **im Zeitraum vom 01.01.2019 bis 31.12.2021** angeschafft oder geleast werden, gibt es eine besondere steuerliche Förderung durch die Halbierung der Bemessungsgrundlage.

Dies bedeutet, dass bei der Bruttolistenpreismethode nur der halbe Bruttolistenpreis und bei der Fahrtenbuchmethode nur die Hälfte der ermittelten Kosten (Absetzung für Abnutzung bzw. Leasingkosten) angesetzt wird.

Diese Anwendungsregelung gilt auch für bereits vor 2019 angeschaffte Fahrzeuge, sofern diese erstmals nach dem 31.12.2018 und vor dem 01.01.2022 zur privaten Nutzung (zum Beispiel Privatfahrten, Fahrten zwischen Wohnung und erster Tätigkeitsstätte, Fahrten oder Familienheimfahrten im Rahmen einer doppelten Haushaltsführung) an Arbeitnehmer überlassen werden. Wurde das Fahrzeug vor dem 01.01.2019 bereits einem anderen Arbeitnehmer zur privaten Nutzung überlassen, ist die Neuregelung nicht anzuwenden.

Mit dem Jahressteuergesetz 2019 und dem Klimapakett 2020 wurde neben der Verlängerung der Halbierung der Bemessungsgrundlage auch eine Herabsetzung der Bemessungsgrundlage auf ein Viertel für bestimmte Fahrzeuge beschlossen.

Demnach ist die Bemessungsgrundlage nur zu einem Viertel anzusetzen bei Elektro- und Hybridfahrzeugen, die zwischen dem **01.01.2019 und dem 31.12.2030** angeschafft werden, wenn das Kraftfahrzeug keine Kohlendioxidemission je gefahrenen Kilometer hat und der Bruttolistenpreis des Kraftfahrzeugs nicht mehr als 60.000 Euro beträgt.

Für Elektro- und Hybridfahrzeuge, die diese Voraussetzungen nicht erfüllen und deren Schadstoffausstoß 50 g Kohlendioxid je gefahrenen Kilometer nicht übersteigt, wird die Bemessungsgrundlage halbiert, wenn:

- die Anschaffung zwischen dem **01.01.2022 und dem 31.12.2024** erfolgt und die Reichweite des Fahrzeugs unter ausschließlicher Nutzung der elektrischen Antriebsmaschine mindestens 60 Kilometer beträgt,
- die Anschaffung zwischen dem **01.01.2025 und dem 31.12.2030 erfolgt** und die Reichweite des Fahrzeugs unter ausschließlicher Nutzung der elektrischen Antriebsmaschine mindestens 80 Kilometer beträgt.

### **Sonderregelung bei Fahrrädern und Elektro-Bikes**

Werden vom Arbeitgeber **Fahrräder oder Elektro-Fahrräder, die verkehrsrechtlich als Fahrrad (z. B. keine Kennzeichen- und Versicherungspflicht) einzuordnen sind**, zur privaten Nutzung an Arbeitnehmer überlassen, ist hier ab 2019 kein geldwerter Vorteil mehr zu ermitteln. Die Steuerbefreiung ist bis Ende 2030 befristet. Die steuerfreie Überlassung wird auch nicht auf die Entfernungspauschale angerechnet.

Diese Vorteile sind unter der Voraussetzung steuerfrei, dass die Leistung zusätzlich zum ohnehin geschuldeten Arbeitslohn erbracht wird.

Werden die o. g. Fahrräder im Rahmen einer Gehaltsumwandlung überlassen, sind zwei Fälle zu unterscheiden:

#### **a) erstmalige Überlassung nach dem 31.12.2018**

Im **Jahr 2019** beträgt der monatliche Durchschnittswert der privaten Nutzung (einschließlich Privatfahrten, Fahrten zwischen Wohnung und erster Tätigkeitsstätte sowie Fahrten zu einem Sammelpunkt und Familienheimfahrten im Rahmen einer doppelten Haushaltsführung) **1 % des auf volle 100 Euro abgerundeten halbierten Bruttolistenpreises**.

Ab **Januar 2020** beträgt er nur noch **1 % des auf volle 100 Euro abgerundeten Viertels des Bruttolistenpreises**.

#### **b) erstmalige Überlassung bereits vor dem 01.01.2019**

Für Fahrräder, die bereits vor 2019 vom Arbeitgeber einem Arbeitnehmer zur privaten Nutzung überlassen wurden, bleibt es auch bei einem Wechsel des Nutzungsberechtigten nach dem 31. Dezember 2018 für dieses Fahrrad bei den bisherigen Regelungen. Die

Halbierung des Bruttolistenpreises ist in diesen Fällen nicht anzuwenden und der monatliche Durchschnittswert der privaten Nutzung **beträgt 1 % des auf volle 100 Euro abgerundeten Bruttolistenpreises**.

Für **Elektro-Fahrräder, die verkehrsrechtlich als Kraftfahrzeug (z. B. E-Bikes, deren Motor Geschwindigkeiten über 25 km/h unterstützt, Kennzeichen- und Versicherungspflicht) einzuordnen sind**, ist der geldwerte Vorteil genau wie beim Firmenwagen nach der 1%-/0,03%-Bruttolistenpreismethode zu ermitteln.

Für diese Elektro-Fahrräder, die im Zeitraum **vom 01.01.2019 bis zum 31.12.2030 erstmalig überlassen** werden, gilt entsprechend der Neuregelung für Elektroautos auch hier, der geldwerte Vorteil bemisst sich im Jahr 2019 nur anhand des halben Bruttolistenpreises- und ab 2020 nur mit einem Viertel des Bruttolistenpreises.

### 3.2.2 Mobilitätsprämie

Geringverdiener, die mit ihrem zu versteuernden Einkommen unter dem Grundfreibetrag (2021 9.744 € Alleinstehende/19.488 € Verheiratete, 2022 9.984 € Alleinstehende / 19.968 € Verheiratete) liegen, zahlen keine Steuern und profitieren somit nicht von der Erhöhung der Entfernungspauschale. Damit gerade aber auch die Geringverdiener nicht leer ausgehen, wurde die Mobilitätsprämie eingeführt. Im Gegensatz zur Pendlerpauschale handelt es sich nicht um einen Werbungskostenabzug, sondern um eine direkte Auszahlung vom Finanzamt. Die Mobilitätsprämie ist, wie die Erhöhung der Entfernungspauschale, zunächst bis Ende 2026 befristet und wird nicht nur für Fahrten zur Arbeitsstätte gezahlt, sondern auch für Familienheimfahrten im Rahmen der doppelten Haushaltsführung.

#### Voraussetzungen für die Mobilitätsprämie

Anspruch auf die Mobilitätsprämie haben Steuerpflichtige, bei denen das zu versteuernde Einkommen unterhalb des Grundfreibetrags (2021 9.744 € Alleinstehende/19.488 € Verheiratete) liegt und die Entfernung zwischen Wohnung und erster Tätigkeitsstätte mindestens 21 Kilometer beträgt.

#### Höhe und Berechnung der Mobilitätsprämie

Die Mobilitätsprämie beträgt grundsätzlich 14 Prozent der erhöhten Entfernungspauschale (0,35 € je Entfernungskilometer ab dem 21. Entfernungskilometer). Der Berechnungsweg ist jedoch komplizierter, denn es muss ermittelt werden, wie sich die Entfernungspauschale auswirken würde, wenn man Steuern zahlen müsste. Dies bedeutet, dass auch noch das zu versteuernde Einkommen, der Grundfreibetrag und der Arbeitnehmer-Pauschbetrag in die Berechnung mit einbezogen werden.

## ⇒ BEISPIEL

Ein alleinstehender Arbeitnehmer hat in 2021 ein zu versteuerndes Einkommen von 9.300 €. Er ist im Jahr 2021 an insgesamt 150 Tagen zu seiner Arbeitsstätte gefahren. Die einfache Wegstrecke beträgt 40 Kilometer und neben den Fahrtkosten hatte er keine weiteren Werbungskosten.

Die Mobilitätsprämie wird in folgenden Schritten ermittelt:

### 1. Berechnung der Entfernungspauschale und der Werbungskosten

Entfernungspauschale	
für die ersten 20 Kilometer: 150 Tage x 20 km x 0,30 €	= 900 €
ab dem 21. Kilometer: 150 Tage x 20 km x 0,35 €	= 1.050 €
Entfernungspauschale insgesamt	<u>1.950 €</u>
Übrige Werbungskosten	0 €
Werbungskosten insgesamt	<u><u>1.950 €</u></u>

### 2. Berücksichtigung des Arbeitnehmer-Pauschbetrages

Jedem Arbeitnehmer steht ein Werbungskostenpauschbetrag von 1.000 € zu. Nur die übersteigenden Werbungskosten dürfen bei der Mobilitätsprämie berücksichtigt werden.

Werbungskosten insgesamt	1.950 €
– Arbeitnehmerpauschbetrag	<u>1.000 €</u>
= übersteigender Betrag	<u><u>950 €</u></u>

Der Arbeitnehmer-Pauschbetrag wird in unserem Beispiel um 950 € überschritten. Diese 950 € entfallen somit auf die erhöhte Entfernungspauschale ab dem 21. Kilometer und werden zur weiteren Berechnung der Mobilitätsprämie herangezogen.

### 3. Differenz zwischen Grundfreibetrag und zu versteuerndem Einkommen ermitteln

Grundfreibetrag 2021	9.744 €
– zu versteuerndes Einkommen	<u>9.300 €</u>
= Differenz	<u><u>444 €</u></u>

### 4. Vergleich wegen Höchstbetragsbegrenzung

Die Mobilitätsprämie ist auf einen Höchstbetrag begrenzt, deswegen müssen nun zwei Beträge miteinander verglichen werden:

Die erhöhte Entfernungspauschale (in unserem Fall 950 €) und die Differenz zwischen Grundfreibetrag und zu versteuerndem Einkommen (in unserem Fall 444 €).

Der kleinere Betrag wird für die Berechnung der Mobilitätsprämie berücksichtigt, denn nur dieser hat keine steuerliche Entlastung gebracht. In unserem Fall also 444 €.

### 5. Mobilitätsprämie berechnen

14 Prozent von 444 €	= 62,16 €
----------------------	-----------

Die Mobilitätsprämie für den Arbeitnehmer beträgt im Jahr 2021 also 14 % von 444 € = 62,16 €.

2021

1	Name			<b>Anlage Mobilitätsprämie</b>
2	Vorname			
3	Steuernummer	lfd. Nr. der Anlage	1	Diese Anlage ist bei Zusammenveranlagung von Ehegatten / Lebenspartnern gemeinsam auszufüllen.
<b>Angaben zum Antrag auf Mobilitätsprämie</b>				
- Die Eintragungen in den Zeilen 4 bis 6 sind nur in der ersten Anlage Mobilitätsprämie vorzunehmen. -				
<b>18</b>				
<b>Antrag auf Festsetzung der Mobilitätsprämie</b>				
- Ein Antrag ist nur für Pendlerinnen und Pendler erforderlich, die ein zu versteuerndes Einkommen bis zur Höhe des Grundfreibetrags von 9.744 € (bei Zusammenveranlagung 19.488 €) haben und die mindestens 21 Kilometer zur ersten Tätigkeitsstätte / ersten Betriebsstätte zurücklegen. -				
4	Ich beantrage / Wir beantragen die Festsetzung der Mobilitätsprämie.		240	1 = Ja
<b>Angaben zur Mobilitätsprämie</b>				
Der Antrag auf Mobilitätsprämie bezieht sich auf Einkünfte aus nichtselbständiger Arbeit.				
5	- Falls "Ja", füllen Sie bitte die Anlage N aus. Liegen darüber hinaus weitere Einkünfte vor, füllen Sie bitte die folgenden Zeilen aus. -		1 = Ja 2 = Nein	Ehefrau / Person B 1 = Ja 2 = Nein
Der Antrag auf Mobilitätsprämie bezieht sich auf andere Einkünfte (ohne Einkünfte aus nichtselbständiger Arbeit, siehe Einkunftsarten lt. Zeile 8 und / oder 14).				
6	- Falls "Ja", füllen Sie die folgenden Zeilen aus. -		241	1 = Ja 2 = Nein
<b>Stpfl. Person / Ehemann / Person A</b>				
7	Bezeichnung des Betriebs / der Tätigkeit / des Vermietungsobjekts / ggf. Betriebssteuernummer			
8	Einkunftsart <input type="checkbox"/> 1 = Land- und Forstwirtschaft <input type="checkbox"/> 2 = Gewerbebetrieb <input type="checkbox"/> 3 = Selbständige Arbeit <input type="checkbox"/> 4 = Vermietung und Verpachtung <input type="checkbox"/> 5 = sonstige Einkünfte			
Wege zwischen Wohnung und erster Betriebsstätte / erster Tätigkeitsstätte (Entfernungspauschale) - sofern bei Behinderung keine tatsächlichen Fahrtkosten erklärt wurden - erste Betriebsstätte / erste Tätigkeitsstätte (PLZ, Ort und Straße)				
9				
10	aufgesucht an Tagen	einfache Entfernung (auf volle Kilometer abgerundet)		km
Wöchentliche Familienheimfahrten bei doppelter Haushaltsführung - sofern bei Behinderung keine tatsächlichen Fahrtkosten erklärt wurden - Beschäftigungsort (PLZ, Ort und Straße)				
11				
12	Anzahl der Familienheimfahrten	einfache Entfernung (auf volle Kilometer abgerundet)		km
<b>Ehefrau / Person B</b>				
13	Bezeichnung des Betriebs / der Tätigkeit / des Vermietungsobjekts / ggf. Betriebssteuernummer			
14	Einkunftsart <input type="checkbox"/> 1 = Land- und Forstwirtschaft <input type="checkbox"/> 2 = Gewerbebetrieb <input type="checkbox"/> 3 = Selbständige Arbeit <input type="checkbox"/> 4 = Vermietung und Verpachtung <input type="checkbox"/> 5 = sonstige Einkünfte			
Wege zwischen Wohnung und erster Betriebsstätte / erster Tätigkeitsstätte (Entfernungspauschale) - sofern bei Behinderung keine tatsächlichen Fahrtkosten erklärt wurden - erste Betriebsstätte / erste Tätigkeitsstätte (PLZ, Ort und Straße)				
15				
16	aufgesucht an Tagen	einfache Entfernung (auf volle Kilometer abgerundet)		km
Wöchentliche Familienheimfahrten bei doppelter Haushaltsführung - sofern bei Behinderung keine tatsächlichen Fahrtkosten erklärt wurden - Beschäftigungsort (PLZ, Ort und Straße)				
17				
18	Anzahl der Familienheimfahrten	einfache Entfernung (auf volle Kilometer abgerundet)		km

2021Anl-Mob451

Steuersoft GmbH · Wallstraße 7 · 66740 Saarouis

2021Anl-Mob451

## Antragstellung und Auszahlung

Die Mobilitätsprämie muss beantragt werden. Dies geschieht über die jährliche Einkommensteuererklärung, der die ausgefüllte Anlage Mobilitätsprämie beizufügen ist. Der Antrag ist spätestens bis zum Ablauf des vierten Kalenderjahres, das auf das Kalenderjahr folgt, in dem die Mobilitätsprämie entsteht, zu stellen. Dies bedeutet, dass der Antrag für die Mobilitätsprämie 2021 bis spätestens 31.12.2025 einzureichen ist.

Die Mobilitätsprämie wird jedoch nicht ausgezahlt, wenn sie weniger als 10 € beträgt.

### *Anlage N, 41*

#### 3.2.3 Beiträge zu Berufsverbänden

**Ein Berufsverband ist ein Zusammenschluss von Personen und Unternehmen, der sich die Förderung der Belange eines bestimmten Berufsstandes zum Ziel setzt. Der Berufsverband ist eine Form des Interessenverbandes.**

Unter die Rubrik Beiträge zu Berufsverbänden fallen Gewerkschafts- und Arbeitskammerbeiträge sowie Aufwendungen für Interessenverbände, soweit diese spezifisch berufliche Interessen des Arbeitnehmers vertreten. Es ist dabei gleichgültig, ob dies Pflichtbeiträge oder freiwillige Beiträge sind.

Aufwendungen für die Teilnahme an **Veranstaltungen eines Berufsverbandes**, einer Gewerkschaft und dergleichen sind nur insoweit Werbungskosten, als die Tagung oder Veranstaltung fachliche oder berufliche Fragen behandelt.

Das Gleiche gilt für Aufwendungen eines Arbeitnehmers im Zusammenhang mit einer ehrenamtlichen Tätigkeit für seine Gewerkschaft oder seinen Berufsverband.

### *Anlage N, 42 bis 43*

#### 3.2.3 Aufwendungen für Arbeitsmittel

**Arbeitsmittel sind Wirtschaftsgüter, die zur Erledigung der beruflichen Aufgaben dienen.**

Die Aufwendungen für Arbeitsmittel sind nur dann absetzbar, wenn diese Gegenstände ausschließlich oder zumindest weitaus überwiegend zu beruflichen Zwecken genutzt werden. Es ist unerheblich, ob die Aufwendungen üblich, notwendig oder zweckmäßig sind. Wenn Arbeitsmittel sowohl im beruflichen als auch im privaten Bereich genutzt werden, sind unter bestimmten Voraussetzungen Werbungskosten absetzbar.

Arbeitsmittel sind beispielsweise:

- Berufskleidung
- Fachliteratur
- Bürobedarf (z. B. Schreibwaren, Folien, Kopien, Papier)
- Werkzeug
- Computer mitsamt Peripheriegeräten
- Aktentasche, Aktenkoffer

### Zur typischen Berufskleidung gehören Kleidungsstücke, die

- als Arbeitsschutzkleidung auf eine bestimmte Berufstätigkeit zugeschnitten sind (z. B. Monteuranzüge, Schutzhelme) oder
- nach ihrer (z. B. uniformartigen) Beschaffenheit objektiv eine berufliche Funktion erfüllen (Uniformen bei Feuerwehr, Polizei, Verkehrsbetrieben, Robe bei Richtern) oder
- dank dauerhaft angebrachter Kennzeichnung durch ein Firmenemblem objektiv eine berufliche Funktion erfüllen.

Abzugsfähig sind die Ausgaben für Berufskleidung nur, wenn die private Nutzung der Kleidungsstücke so gut wie ausgeschlossen ist, wovon man bei normalen Schuhen, Unterwäsche, Socken und T-Shirts nicht ausgehen kann.

Es ist auch zu beachten, dass Ausgaben für die bürgerliche Kleidung (normaler Anzug, Kostüm der Sekretärin) nicht abzugsfähige Kosten der privaten Lebensführung sind.

Handelt es sich um typische Berufsbekleidung, sind nicht nur die Anschaffungskosten, sondern auch die Aufwendungen für das Waschen bzw. Reinigen (z. B. auch in der häuslichen Waschmaschine) und Schneidern Werbungskosten des Arbeitnehmers.

Kosten für die Beseitigung von Schäden an nicht typischer Berufskleidung, die im unmittelbaren Zusammenhang mit der Berufsausübung entstanden sind (z. B. Beschädigung des Zivilanzuges durch Säuren), stellen ebenfalls Werbungskosten dar.

### **Stellt der Arbeitgeber die Berufskleidung oder übernimmt er deren Reinigung, können insoweit keine Werbungskosten geltend gemacht werden.**

Aufwendungen für **Fachbücher und Fachzeitschriften**, die ausschließlich der Berufsausübung dienen, sind Werbungskosten. Hierunter fallen Bücher und Zeitschriften, die das fachliche Wissen und Können des Arbeitnehmers in seinem ausgeübten Beruf erweitern, vertiefen und fördern. Der Arbeitnehmer muss nachweisen oder zumindest glaubhaft machen, dass diese ausschließlich beruflich genutzt werden. Eine private Mitbenutzung ist unschädlich, wenn sie von untergeordneter Bedeutung ist. Bei spezieller Fachliteratur ist der berufliche Nachweis in der Regel unproblematisch. Bei allgemeinbildender Literatur ist dies entsprechend schwieriger.

Nicht anerkannt werden die Aufwendungen z. B. für: Nachschlagewerke, allgemeinbildende Bücher sowie Zeitungen und Zeitschriften mit allgemein interessierendem Inhalt. Tageszeitungen sind meist nicht abzugsfähig.

Zu den Werbungskosten gehören auch die **Aufwendungen des Arbeitnehmers** für die aus beruflichen Gründen notwendigen Anschaffungen **von sonstigen Arbeitsmitteln**, soweit diese vom Arbeitgeber nicht zur Verfügung gestellt werden. Hierzu gehören insbesondere Werkzeuge (z. B. Scheren und Käämme bei Frisören), Musikinstrumente bei Berufsmusikern, Schreibmaschinen oder Computer oder Laptop (z. B. bei Journalisten), Lehrbücher bei Lehrern, Telefonkosten, Kosten für Faxgeräte oder Anrufbeantworter.

Neben den Anschaffungskosten gehören auch die laufenden Kosten der Unterhaltung und Pflege dieser Arbeitsmittel zu den Werbungskosten.

Die Kosten für einen **Computer** und entsprechende Peripheriegeräte sind nur dann abzugsfähig, wenn gewährleistet ist, dass der Computer nicht nur unwesentlich zu beruflichen Zwecken genutzt wird. Hierbei ist auf die Art des Computers sowie die verwendeten Programme (Software) abzustellen. Übersteigt der private Nutzungsanteil die Geringfügigkeitsgrenze von 10 %, sind die Aufwendungen in einen privaten und einen beruflichen Teil aufzuteilen. Der berufliche Teil der Aufwendungen ist als Werbungskosten berücksichtigungsfähig. Um den beruflichen Nutzungsanteil im konkreten Fall nachzuweisen, ist es ratsam, Aufzeichnungen für einen repräsentativen Zeitraum von mindestens drei Monaten zu machen oder ein **Benutzerhandbuch** zu führen. Auch eine Bescheinigung des Arbeitgebers kann im Einzelfall sachdienlich sein. Dieser sollte darin das Aufgabengebiet und die berufliche Verwendung des privat angeschafften Computers bestätigen.

### **Folgende Argumente könnten hilfreich sein, um den beruflichen Anteil am Computer zu bestätigen:**

1. Sie arbeiten an Ihrem Arbeitsplatz mit einem PC und verwenden sowohl im häuslichen wie im beruflichen PC die gleiche berufsspezifische Software.
2. Sie erledigen nachweislich beruflich anfallende Arbeiten zu Hause und sind daher auf die Verwendung eines häuslichen PC angewiesen (Bescheinigung des Arbeitgebers vorlegen).
3. Sie haben zusammen mit dem PC eine Vielzahl rein berufsspezifischer Programme erworben.
4. Sie erstellen eigene Programme, die im Rahmen Ihrer beruflichen Tätigkeit zum Einsatz kommen.
5. Sie benötigen den Computer, um zu Hause **berufliche Projekte** vorzubereiten. Kennzeichen: Sie wenden das gleiche Betriebssystem an, wie Ihr PC am Arbeitsplatz. Ihr Arbeitgeber hat Ihnen Programme überlassen, die auch im Betrieb eingesetzt werden.
6. Sie verwenden den PC nachweisbar für Ihre **berufliche Weiterbildung**.



Die Anschaffungskosten von Arbeitsmitteln einschließlich der Umsatzsteuer können im Jahr der Anschaffung in voller Höhe als Werbungskosten abgesetzt werden, wenn die Kosten des einzelnen Wirtschaftsguts bestimmte Grenzen nicht überschreiten. Dieser Grenzbetrag für die sogenannten geringwertigen Wirtschaftsgüter (GWG) wurde 2018 deutlich erhöht und beträgt nun 800 € netto und 952 € inklusive 19 Prozent Umsatzsteuer. Liegen die Anschaffungskosten eines Arbeitsmittels nicht über 952 €, können Arbeitnehmer diese Kosten im Anschaffungsjahr als Werbungskosten absetzen.

Der Grenzbetrag lag bis Ende 2017 noch bei 410 € netto beziehungsweise 487,90 € brutto.

Höhere Anschaffungskosten eines Arbeitsmittels sind auf die Kalenderjahre der voraussichtlichen gesamten Nutzungsdauer des Arbeitsmittels zu verteilen und in jedem dieser Jahre anteilig als Werbungskosten zu berücksichtigen.

### **Überschreiten Arbeitsmittel die 800-€-(952-€)-Grenze und müssen deshalb abgeschrieben werden, gilt folgende Regel:**

- Für Wirtschaftsgüter, die nicht vom ersten Monat des Jahres an erworben wurden, ist für jeden angefangenen Monat der zwölfte Teil der Jahresabschreibung anzusetzen.

Diese Grenze beträgt bei **Gewinneinkünften** (Einkünfte aus Land- und Forstwirtschaft, Gewerbebetrieb und selbständiger Arbeit) ab 2018 250 €. Bei Anschaffungskosten von mehr als 250 € bis 1.000 € ist ein Sammelposten zu bilden, der über fünf Jahre abzuschreiben ist (§ 6 Abs. 2, 2a EStG).

Für **Überschusseinkünfte** (Einkünfte aus nichtselbständiger Arbeit, Kapitalvermögen, Vermietung und Verpachtung und sonstige Einkünfte gem. § 22 EStG) gilt ab 2018 die oben genannte Geringfügigkeitsgrenze von 800 €. Die Bildung eines Sammelpostens ist nicht vorgesehen.

### **Computerhardware und Software können ab 2021 sofort im Jahr der Anschaffung in voller Höhe abgeschrieben werden, unabhängig von der Höhe der Anschaffungskosten.**

Zur **Computerhardware** zählen praktisch sämtliche Wirtschaftsgüter einer PC-Anlage und deren Peripherie. Konkret genannt und definiert werden von der Finanzverwaltung:

- Computer,
- Desktop-Computer,
- Notebook-Computer (wie z.B. Tablet, Slate, oder mobiler Thin-Client),
- Desktop-Thin-Client,
- Workstation,
- mobile Workstation,
- Small-Scale-Server,
- Dockingstation,
- externes Netzteil,
- Peripherie-Geräte (wie z.B. Tastatur, Maus, Scanner, Kamera, Mikrofon, Headset),

- externe Speicher (Festplatte, DVD-/CD-Laufwerk, USB-Stick, Streamer),
- Ausgabegeräte (wie z.B. Beamer, Plotter, Headset, Lautsprecher, Monitor oder Display), sowie
- Drucker (Laser-, Tintenstrahl- oder Nadeldrucker).

Unter **Software** wird jegliche Betriebs- und Anwendersoftware zur Dateneingabe und -verarbeitung gefasst.

Restbuchwerte von Anschaffungen aus den Jahren vor 2021 können ebenfalls in 2021 voll abgeschrieben werden.

**Die Vorteile der Arbeitnehmer aus einer privaten Mitbenutzung** von betrieblichen Datenverarbeitungs- und Telekommunikationsgeräten sind nach § 3 Nr. 45 EStG steuerfrei.

Danach fällt bei der Überlassung von

- **betrieblichen Datenverarbeitungsgeräten und Telekommunikationsgeräten** (z. B. PC, Laptop, Handy, Smartphone, Tablet, Autotelefon),
- **deren Zubehör** (z. B. Monitor, Drucker, Beamer, Scanner, Modem, Netzwerkschicht, Router, Hub, Ladegeräte, Sim-Karte, Transportbehältnisse wie Laptoptasche oder Handyhülle),
- **System- und Anwendungsprogrammen** (z. B. Betriebssystem, Browser, Virens Scanner, Softwareprogramm),

zur privaten Nutzung keine Lohnsteuer an.

**Die Steuerfreiheit kommt aber nur in Betracht, wenn der Arbeitgeber seinen Arbeitnehmern derartige Geräte – leihweise – zur privaten Nutzung überlässt und die Geräte dabei im Eigentum des Arbeitgebers verbleiben.**

**Überträgt der Arbeitgeber das Eigentum** an den o. g. Geräten hingegen auf Dauer an seine Arbeitnehmer, kommt diese Steuerbefreiungsvorschrift nicht zum Tragen. Es handelt sich hierbei um steuerpflichtigen Arbeitslohn, der aber nach § 40 Absatz 2 Nr. 5 EStG mit einem Steuersatz von 25 % pauschal versteuert werden kann, sofern der Arbeitgeber die Geräte zusätzlich zum ohnehin geschuldeten Arbeitslohn unentgeltlich oder verbilligt übereignet.

Das Gleiche gilt auch für Zubehör und Internetzugang und für Zuschüsse des Arbeitgebers, die zusätzlich zum ohnehin geschuldeten Arbeitslohn zu den Aufwendungen des Arbeitnehmers für die Internetnutzung gezahlt werden.

### Anlage N, 44

#### 3.2.4 Kosten für ein häusliches Arbeitszimmer

Die Kosten für ein häusliches Arbeitszimmer gehören grundsätzlich nicht zu den abzugsfähigen Werbungskosten. Lediglich in zwei Ausnahmefällen können die Kosten für ein häusliches Arbeitszimmer ganz oder teilweise steuerlich abgezogen werden.

- Das häusliche Arbeitszimmer bildet den Mittelpunkt der gesamten betrieblichen und beruflichen Betätigung. In diesem Fall können die Aufwendungen in voller Höhe steuerlich berücksichtigt werden.
- Für die betriebliche oder berufliche Tätigkeit steht kein anderer Arbeitsplatz zu Verfügung. Die Aufwendungen sind hier nur bis maximal 1.250 € je Kalenderjahr abzugsfähig.

#### **Mittelpunkt der gesamten betrieblichen und beruflichen Betätigung**

Ein häusliches Arbeitszimmer bildet den Mittelpunkt der gesamten betrieblichen und beruflichen Betätigung des Steuerpflichtigen, wenn dort Handlungen vorgenommen und Leistungen erbracht werden, die für die konkret ausgeübte betriebliche oder berufliche Tätigkeit wesentlich und prägend sind. Übt der Arbeitnehmer seine Tätigkeit in qualitativer Hinsicht gleichwertig sowohl im häuslichen Arbeitszimmer als auch an einem außerhäuslichen Arbeitsort aus, so liegt der Mittelpunkt der gesamten beruflichen und betrieblichen Betätigung dann im häuslichen Arbeitszimmer, wenn der Steuerpflichtige mehr als die Hälfte der Arbeitszeit im häuslichen Arbeitszimmer tätig wird.

#### **Beispiele, in denen das häusliche Arbeitszimmer den Mittelpunkt der gesamten betrieblichen und beruflichen Betätigung bilden kann:**

- Bei einem Verkaufsleiter, der zur Überwachung von Mitarbeitern und zur Betreuung von Großkunden im Außendienst tätig ist, kann das häusliche Arbeitszimmer Tätigkeitsmittelpunkt sein, wenn er dort die für den Beruf wesentlichen Leistungen (z. B. Organisation der Betriebsabläufe) erbringt.
- Bei einem Ingenieur, dessen Tätigkeit durch die Erarbeitung theoretischer, komplexer Problemlösungen im häuslichen Arbeitszimmer geprägt ist, kann dieses auch dann der Mittelpunkt der beruflichen Betätigung sein, wenn die Betreuung von Kunden im Außendienst zu seinen Aufgaben gehört.
- Bei einem Praxis-Konsultant, der ärztliche Praxen in betriebswirtschaftlichen Fragen berät und betreut, kann das häusliche Arbeitszimmer auch dann den Mittelpunkt der gesamten beruflichen Tätigkeit bilden, wenn er einen nicht unerheblichen Teil seiner Arbeitszeit im Außendienst verbringt.

### **Beispiele, in denen das Arbeitszimmer nicht den Mittelpunkt der gesamten betrieblichen und beruflichen Betätigung bildet:**

- Ein kaufmännischer Angestellter eines Industrieunternehmens ist nebenbei als Mitarbeiter für einen Lohnsteuerhilfverein selbständig tätig und nutzt für letztere Tätigkeit sein häusliches Arbeitszimmer als „Beratungsstelle“, in dem er Steuererklärungen erstellt, Beratungsgespräche führt und Rechtsbehelfe bearbeitet. Für diese Nebentätigkeit ist das Arbeitszimmer zwar der Tätigkeitsmittelpunkt. In der Gesamtbetrachtung ist das Arbeitszimmer nicht Mittelpunkt seiner ausschließlichen betrieblichen und beruflichen Betätigung.
- Bei Lehrern befindet sich der Mittelpunkt der betrieblichen und beruflichen Betätigung regelmäßig nicht im häuslichen Arbeitszimmer, weil die berufsprägenden Merkmale eines Lehrers im Unterrichten bestehen und diese Leistungen in der Schule erbracht werden. Deshalb sind die Aufwendungen für das häusliche Arbeitszimmer auch dann nicht in voller Höhe abziehbar, wenn die überwiegende Arbeitszeit auf die Vor- und Nachbereitung des Unterrichts verwendet und diese Tätigkeit im häuslichen Arbeitszimmer ausgeübt wird.

### **Anderer Arbeitsplatz**

Grundsätzlich ist jeder Arbeitsplatz, der zur Erledigung büromäßiger Arbeiten geeignet ist, ein anderer Arbeitsplatz im Sinne der gesetzlichen Vorschrift. Es werden keine weiteren Anforderungen an die Beschaffenheit des Arbeitsplatzes gestellt. Voraussetzung ist auch nicht das Vorhandensein eines eigenen, räumlich abgeschlossenen Arbeitsbereichs oder eines individuell zugeordneten Arbeitsplatzes, so dass auch ein Arbeitsplatz in einem Großraumbüro oder in einer Schalterhalle einer Bank ein anderer Arbeitsplatz ist.

Der andere Arbeitsplatz muss auch tatsächlich für alle Aufgabengebiete dieser Erwerbstätigkeit genutzt werden können. Muss der Steuerpflichtige einen nicht unerheblichen Teil seiner Tätigkeit im häuslichen Arbeitszimmer erledigen, ist der andere vorhandene Arbeitsplatz unschädlich.

### **Beispiele, in denen kein anderer Arbeitsplatz vorhanden ist:**

- Ein Lehrer hat für seine Unterrichtsvorbereitung in der Schule keinen Schreibtisch. Das jeweilige Klassenzimmer oder das Lehrerzimmer stellt keinen Arbeitsplatz im Sinne der Abzugsbeschränkung dar.
- Ein angestellter Orchestermusiker hat im Konzertsaal keine Möglichkeit zu üben. Hierfür hat er ein eigenes häusliches Arbeitszimmer eingerichtet.

### **Beispiele, in denen der vorhandene Arbeitsplatz nicht für alle Aufgabenbereiche zur Verfügung steht:**

- Ein EDV-Berater übt außerhalb seiner regulären Arbeitszeit vom häuslichen Arbeitszimmer Bereitschaftsdienst aus und kann dafür den Arbeitsplatz bei seinem Arbeitgeber tatsächlich nicht nutzen.
- Einer Schulleiterin mit einem Unterrichtspensum von 18 Wochenstunden steht im Schulsekretariat ein Schreibtisch nur für die Verwaltungsarbeiten zur Verfügung. Für die Unterrichtsvor- und -nachbereitung kann dieser Arbeitsplatz nach objektiven Kriterien wie Größe, Ausstattung und Nutzung nicht genutzt werden; diese Tätigkeiten müssen im häuslichen Arbeitszimmer verrichtet werden.

### **Unabhängig von der Begrenzung des steuerlichen Abzugs der Kosten für ein Arbeitszimmer müssen die folgenden Voraussetzungen für die Anerkennung des Arbeitszimmers vorliegen:**

- Es muss neben dem Arbeitsraum auch noch ausreichend Wohnraum vorhanden sein. Zusammenfassend kann gesagt werden, dass die Grundbedürfnisse eines normalen Wohnens gedeckt sein müssen.
- Das Arbeitszimmer muss räumlich abgetrennt sein. Eine Arbeitsecke in einem sonst privat genutzten Zimmer reicht für den Abzug der Aufwendungen als Werbungskosten nicht aus.
- Es darf sich nicht um ein Durchgangszimmer handeln.

 **TIPP** Arbeitnehmer, bei denen das Fehlen eines betrieblichen Arbeitsplatzes nicht offenkundig ist (wie bei den meisten Lehrern), sollten sich von ihrem Arbeitgeber für die Steuererklärung vorsorglich bestätigen lassen, dass ihnen kein anderer Arbeitsplatz als das häusliche Arbeitszimmer zur Verfügung steht.

### **Zu den abzugsfähigen Kosten für ein häusliches Arbeitszimmer gehören die anteiligen Aufwendungen für:**

- Miete bzw. Gebäude-Abschreibung bei eigener Wohnung oder Haus,
- Schuldzinsen für Kredite, die zur Anschaffung oder Reparatur des Gebäudes oder der Eigentumswohnung aufgenommen werden,
- Energiekosten (Gas, Wasser, Strom),
- Reinigungskosten,
- Grundsteuer, Müllabfuhr- und Schornsteinfegergebühren, Gebäudeversicherungen,
- Renovierungskosten.

Die abzugsfähigen Kosten des Arbeitszimmers werden grundsätzlich nach dem Verhältnis von Wohnfläche zur Fläche des Arbeitszimmers berechnet.

Soweit möglich, kann eine **direkte Zuordnung der Kosten** vorgenommen werden, z. B. bei den Aufwendungen für die Ausstattung des Zimmers wie Gardinen, Vorhänge, Teppiche, Tapeten, Lampen usw.

## Arbeitsmittel und Arbeitszimmer

Nicht betroffen vom Abzugsverbot für das Arbeitszimmer sind Kosten für Arbeitsmittel und hierfür verwendete Einrichtungsgegenstände. Auch wenn das Arbeitszimmer steuerlich nicht mehr absetzbar ist, so können weiterhin Aufwendungen für Einrichtungsgegenstände in der Steuererklärung abgesetzt werden, wenn diese Gegenstände so gut wie ausschließlich für berufliche Zwecke verwendet werden. Beispiele: Schreibtisch, Schreibtischstuhl, Schreibtischlampe, Bücherregal, Beistelltisch, Computertisch. Dabei ist es egal, wo sich die Gegenstände in der Wohnung befinden.

Sofort in der Steuererklärung absetzbar sind derartige Möbel und Einrichtungsgegenstände, wenn der Kaufpreis nicht mehr als 800 € plus Mehrwertsteuer ausmacht. Dies bedeutet: 952 € bei einem Mehrwertsteuersatz von 19 %.

## Nicht ganzjährige Nutzung des häuslichen Arbeitszimmers

Ändern sich die Nutzungsverhältnisse innerhalb eines Wirtschafts- oder Kalenderjahres, können nur die auf den Zeitraum, in dem das Arbeitszimmer den Mittelpunkt der gesamten betrieblichen und beruflichen Betätigung bildet, entfallenden Aufwendungen in voller Höhe abgezogen werden. Für den übrigen Zeitraum kommt ein beschränkter Abzug nur in Betracht, wenn kein anderer Arbeitsplatz zur Verfügung steht. Dabei ist der Höchstbetrag von 1.250 € auch bei nicht ganzjähriger Nutzung eines häuslichen Arbeitszimmers in voller Höhe zum Abzug zugelassen.

## Anlage N, 45

### Corona Homeoffice Pauschale

Viele Arbeitnehmer arbeiten während der Corona-Krise von zu Hause aus. Inwieweit die Kosten für das Arbeitszimmer in der Einkommensteuererklärung abgesetzt werden können, hängt davon ab, ob ein extra Arbeitszimmer vorhanden ist oder ob lediglich eine provisorische Arbeitsecke für die Tätigkeiten genutzt wird.

Steht ein extra Arbeitsraum zur Verfügung, der fast ausschließlich beruflich genutzt wird, können die Kosten für das Arbeitszimmer wie vorgenannt steuerlich geltend gemacht werden.

Viele Arbeitnehmer, die während der Corona-Krise von zu Hause aus gearbeitet haben, erfüllen aber die vorgenannten Voraussetzungen für den Abzug der Kosten für ein Arbeitszimmer nicht, weil sie an einem provisorisch eingerichteten Arbeitsplatz, beispielsweise in einer Arbeitsecke im Schlafzimmer bzw. Wohnzimmer oder aber am Küchentisch, tätig waren bzw. sind.

Mit dem Jahressteuergesetz 2020 wurde für diese Fälle eine sogenannte Homeoffice-Corona-Pauschale eingeführt. Danach können alle Steuerpflichtigen, die die Voraussetzungen für das Arbeitszimmer nicht erfüllen, **für jeden Tag, an dem sie ausschließlich in der häuslichen**

**Wohnung arbeiten, einen Pauschalbetrag von 5 € geltend machen. Die Pauschale ist auf einen Höchstbetrag von 600 € im Jahr begrenzt und wird in den Jahren 2020 und 2021 gewährt.**

Auch hier sollten Arbeitnehmer eine Bescheinigung ihres Arbeitgebers vorlegen, aus der der Einsatz und die Dauer des Einsatzes im Homeoffice hervorgehen.

*Anlage N, 46 bis 49*

## 3.3 Weitere Werbungskosten

Nachstehend sind weitere typische Fälle von Werbungskosten aufgezählt:

*Anlage N, 46*

### 3.3.1 Fortbildungskosten

Fortbildungskosten sind dann als Werbungskosten anzuerkennen, wenn dadurch die Kenntnisse und Fertigkeiten des Arbeitnehmers im ausgeübten Beruf erhalten, erweitert oder an veränderte Anforderungen angepasst werden.

Allerdings ist steuerlich zwischen **Ausbildungskosten** und **Fortbildungskosten** zu unterscheiden:

**Ausbildungskosten** sind Aufwendungen des Steuerpflichtigen für seine erstmalige Berufsausbildung und für ein Erststudium, wenn diese nicht im Rahmen eines Dienstverhältnisses stattfinden. Die hierdurch entstehenden Aufwendungen gehören grundsätzlich zu den Aufwendungen für die private Lebensführung und sind nur bis höchstens 6.000 € jährlich als Sonderausgaben abziehbar.

**Mit Wirkung ab 01.01.2015 ist der Begriff der „erstmaligen Berufsausbildung“ neu definiert worden.** Danach liegt eine Berufsausbildung als Erstausbildung nur vor, wenn eine geordnete Ausbildung mit einer Mindestdauer von 12 Monaten bei vollzeitiger Ausbildung und mit einer Abschlussprüfung durchgeführt wird. Eine geordnete Ausbildung liegt vor, wenn sie auf der Grundlage von Rechts- oder Verwaltungsvorschriften oder internen Vorschriften eines Bildungsträgers durchgeführt wird. Ist eine Abschlussprüfung nach dem Ausbildungsplan nicht vorgesehen, gilt die Ausbildung mit der tatsächlichen planmäßigen Beendigung als abgeschlossen.

Somit fallen ab 2015 die Ausbildung zum Rettungsanwärter, Flugbegleiter oder Taxifahrer nicht mehr unter den Begriff der erstmaligen Berufsausbildung, da die Ausbildung zu diesen Berufen nur wenige Wochen dauert.

Dies hat zur Folge, dass eine im Anschluss daran absolvierte neue Berufsausbildung oder Studium keine Zweitausbildung darstellt und somit auch nicht als Werbungskosten, sondern nur als Sonderausgaben steuerlich berücksichtigt werden kann.

**Fortbildungskosten** sind Aufwendungen, die ein Steuerpflichtiger leistet, um seine Kenntnisse und Fertigkeiten im ausgeübten Beruf zu erhalten, zu erweitern oder den sich ändernden Anforderungen anzupassen. Fortbildungskosten und somit Werbungskosten können vorliegen, wenn die erstmalige Berufsausbildung oder das Erststudium Gegenstand eines Dienstverhältnisses (Ausbildungsdienstverhältnisses) ist. Unabhängig davon, ob ein Dienstverhältnis besteht, können Aufwendungen für die Fortbildung in einem bereits erlernten Beruf und für Umschulungsmaßnahmen, die einen Berufswechsel vorbereiten, als Werbungskosten abziehbar sein. Dies gilt auch für die Aufwendungen für ein weiteres Studium, wenn dieses mit späteren steuerpflichtigen Einnahmen aus der angestrebten beruflichen Tätigkeit im Zusammenhang steht. Nach der Rechtsprechung des BFH sind Aufwendungen für Bildungsmaßnahmen Werbungskosten, wenn ein Veranlassungszusammenhang mit einer, gegebenenfalls auch späteren, beruflichen Tätigkeit besteht.

**Fortbildungskosten** sind bei Arbeitnehmern grundsätzlich als Werbungskosten (§ 9 EStG), bei den Einkünften aus nichtselbständiger Arbeit im Jahr der Zahlung in unbegrenzter Höhe abzugsfähig.

Eine **Bildungsmaßnahme** wird steuerlich anerkannt, wenn ein inhaltlicher Bezug zum Dienstverhältnis besteht. Unmaßgeblich ist, ob sie auf Veranlassung des Arbeitgebers oder ohne dessen Kenntnis in der Freizeit erfolgt (z. B. Meister-Lehrgang im ausgeübten Beruf).

### **Liegen die Voraussetzungen für eine Fortbildungsmaßnahme vor, sind folgende Aufwendungen abzugsfähig:**

- **Teilnehmergebühr:** belegt durch den Veranstalter;
- **Seminarunterlagen:** belegt durch Veranstalter oder Kauf von Fachliteratur;
- **Auswärtige Fortbildungsstätten:** Werden im Rahmen der Fortbildung auswärtige Lehrgänge besucht, so liegt eine vorübergehende Auswärtstätigkeit vor. Das gilt auch dann, wenn die Fortbildung in der Freizeit (z. B. am Wochenende) stattfindet. Fahrt- und Übernachtungskosten stellen unabhängig von der jeweiligen Tätigkeitsdauer am gleichbleibenden auswärtigen Einsatzort zeitlich unbefristet Reisekosten dar. Lediglich für die Verpflegungsmehraufwendungen gilt eine zeitliche Grenze von drei Monaten;
- **Fahrtkosten zur Fortbildungsstätte** können mit 0,30 € je gefahrenen Kilometer angesetzt werden (*vgl. S. 153*); Bildungseinrichtungen, die außerhalb eines Dienstverhältnisses zum Zwecke eines Vollzeitstudiums oder einer vollzeitigen Bildungsmaßnahme aufgesucht werden, stellen seit 2014 eine erste Tätigkeitsstätte dar, mit der Folge, dass die Fahrtkosten nur mit der Entfernungspauschale von 0,30 € für die ersten 20 Entfernungskilometer und mit 0,35 € ab dem 21. Entfernungskilometer angesetzt werden können und nicht mit 0,30 € je gefahrenen Kilometer;



- **Fahrtkosten zu einer Lern- und Arbeitsgemeinschaft** können mit 0,30 € je gefahrenen Kilometer angesetzt werden;
- **Übernachungskosten:** bei auswärtiger Veranstaltungsstätte laut Beleg (siehe Auswärtstätigkeit);
- **Verpflegungsmehraufwand:** Bei einer Abwesenheit von mehr als acht Stunden sind Verpflegungsmehraufwendungen im Rahmen der Reisekostensätze während der ersten drei Monate ansetzbar. Wird die Bildungsstätte an nicht mehr als 2 Tagen wöchentlich aufgesucht, ist jedes Mal von einer neuen Auswärtstätigkeit auszugehen, so dass die Dreimonatsfrist nicht greift. Handelt es sich um eine Fortbildung im Anschluss an den Dienst, sind die Voraussetzungen für Verpflegungsmehraufwendungen nicht gegeben, weil die Minstdauer von mehr als acht Stunden für die reine Fortbildung nicht gegeben ist;
- **Sonstige Lernmittel:** Dies können Taschenrechner, Computer, Laptop, Arbeitszimmer, Büromaterial, Literatur etc. sein.

**Erstattungen durch den Arbeitgeber** und sonstige Dritte sind zu verrechnen.

Fortbildungsveranstaltungen und Informationsreisen im Ausland werden nur ausnahmsweise unter besonderen Voraussetzungen berücksichtigt, da hier strengere Maßstäbe anzulegen sind.

*Anlage N, 47 bis 49*

#### 3.3.2 Umzugskosten

**Entstehen einem Arbeitnehmer Kosten durch einen beruflich veranlassten Wohnungswechsel, so sind diese Werbungskosten bei den Einkünften aus nichtselbständiger Arbeit.**

**Ein Wohnungswechsel ist beruflich veranlasst,**

- 1) wenn zwischen Wohnung und Arbeitsstätte die Entfernung erheblich verkürzt wird und die verbleibende Wegezeit im Berufsverkehr als normal gelten kann. Eine erhebliche Fahrzeitverkürzung ist anzunehmen, wenn sich die Dauer der täglichen Fahrzeit wenigstens zeitweise um mindestens eine Stunde ermäßigt.

Wird der Arbeitsplatz aber nicht regelmäßig bzw. täglich, sondern vergleichsweise nur selten aufgesucht, dann stellt eine einstündige Fahrzeitverkürzung pro Tag keine erhebliche Wegzeitverkürzung dar (BFH-Urteil vom 07.05.2015, VI R 73/13).

- 2) wenn er im ganz überwiegenden betrieblichen Interesse des Arbeitgebers erfolgt, insbesondere beim Beziehen oder Räumen einer Dienstwohnung, die aus betrieblichen Gründen bestimmten Arbeitnehmern vorbehalten ist, z. B. um deren jederzeitige Einsatzmöglichkeit zu gewährleisten oder

- 3) wenn er aus Anlass der erstmaligen Aufnahme einer beruflichen Tätigkeit, des Wechsels des Arbeitgebers oder im Zusammenhang mit einer Versetzung durchgeführt wird oder
- 4) wenn der eigene Hausstand zur Beendigung einer doppelten Haushaltsführung an den Beschäftigungsort verlegt wird.

**Als Umzugskosten können mit Nachweis folgende Aufwendungen geltend gemacht werden:**

- **Kosten der Wohnungssuche:** Aufwendungen für die Suche und Besichtigung der Wohnung, z. B. Anzeigenrechnung, Maklerkosten usw.
- **Transportkosten:** Kosten für die Spedition, Lkw-Anmietung einschließlich Treibstoff, Fahrtkosten mit Pkw.
- **Mietenschädigung:** Wenn gleichzeitig für die alte und für die neue Wohnung Miete gezahlt werden muss.  
Abzugsfähig sind:
  - Miete für die alte Wohnung bis zu dem Zeitpunkt, zu dem das Mietverhältnis frühestens gekündigt werden konnte, längstens jedoch für sechs Monate,
  - für die neue Wohnung, für die Zeit, während der die Wohnung noch nicht benutzt werden konnte, längstens für drei Monate.
- **Sonstige Umzugskostenauslagen:** Hierzu zählen Trinkgelder für das Umzugspersonal, Abbau- und Anschlusskosten von Öfen, Heizgeräten, Abbau und Aufbau von Einbauküchen, Anpassung von Antennen und Fernsprechan schlüssen, Ummeldegebühren, neues Kfz-Kennzeichen, Umschreibung von Ausweisen, Schönheitsreparaturen in der alten Wohnung usw. Aufwendungen für die Ausstattung der neuen Wohnung (z. B. Renovierungskosten, Kosten für neue Geräte oder Einrichtungsgegenstände) sind keine Werbungskosten.

Für **sonstige Umzugskosten** können folgende Pauschbeträge nach dem Bundesumzugsgesetz geltend gemacht werden

Umzug ab	1.3.2015	1.3.2016	1.2.2017	1.3.2018	1.4.2019	1.3.2020
a) Verheiratete/eingetragene Lebenspartner und Gleichgestellte i. S. d. § 10 Abs. 2 BUKG	1.460 €	1.493 €	1.528 €	1.573 €	1.622 €	1.639 €
b) Ledige	730 €	746 €	764 €	787 €	811 €	820 €
c) zuzüglich jeder weiteren Person	322 €	329 €	337 €	347 €	357 €	361 €
d) Unterrichtskosten Kind	1.841 €	1.882 €	1.926 €	1.984 €	2.045 €	2.066 €

**Seit dem 1. Juni 2020 gelten neue Regelungen und Pauschalen bei den sonstigen Umzugskosten. Es erfolgt nun keine Unterscheidung mehr von Ledigen, Verheirateten, Geschiedenen oder Verwitweten.**

Umzug ab	1.6.2020	1.4.2021
Umziehende Person	860 €	870 €
Zuzüglich jeder weiteren Person (Ehepartner, Lebenspartner, Kinder)	573 €	580 €
Vor oder nach Umzug keine eigene Wohnung	172 €	174 €
Unterrichtskosten Kind	1.146 €	1.160 €

Kann über Einzelbeleg nachgewiesen werden, dass die tatsächlichen Aufwendungen die Umzugskostenpauschale übersteigen, so können diese geltend gemacht werden.

Der Werbungskostenabzug entfällt, soweit die Umzugskosten vom Arbeitgeber steuerfrei erstattet worden sind. Der Arbeitgeber kann die Umzugskosten pauschal oder nach ihrer Höhe erstatten.

 **TIPP** Privat veranlasste Umzüge, die von Umzugsspeditionen durchgeführt werden, können im Rahmen der haushaltsnahen Dienstleistungen des § 35a Abs. 2 EStG abgezogen werden. Diese Steuerermäßigung setzt jedoch den Nachweis der Aufwendungen durch Vorlage einer Rechnung und die Zahlung auf das Konto des Erbringers der haushaltsnahen Dienstleistung durch Beleg des Bankinstituts voraus.

#### *Anlage N, 46 bis 48*

### 3.3.3 Bewerbungskosten

Berücksichtigungsfähig sind unter anderem Ausgaben für Stellenanzeigen, Fahrtkosten, Reisekosten, Telefonkosten, Aufwendungen für Porto, Fotokopien, Passfotos, soweit sie für die Arbeitsuche erwachsen und nicht ersetzt werden. Bei den Fahrtkosten mit dem Pkw zu Vorstellungsgesprächen können die Kilometersätze bei Auswärtstätigkeit (0,30 € je gefahrenen km) angesetzt werden.

#### *Anlage N, 47 bis 49*

### 3.3.4 Telekommunikationsaufwendungen

Aufwendungen für Telefon (auch Mobil- oder Autotelefon), Telefax oder die Internetnutzung, die der Steuerpflichtige aus beruflichen Gründen tätigt, können als Werbungskosten berücksichtigt werden. Selbst der Grundpreis der Anschlüsse oder das Nutzungsentgelt einer Telefonanlage können geltend gemacht werden.

Die Kosten hierfür sind im Verhältnis entsprechend dem beruflichen Anteil und der gesamten Verbindungsentgelte aufzuteilen und nachzuweisen. Wenn erfahrungsgemäß berufsbedingte Telekommunikationsaufwendungen anfallen, können ohne Einzelnachweis pauschal bis zu 20 % des Rechnungsbetrages, höchstens jedoch 20 € monatlich als Werbungskosten anerkannt werden. Auch kann der monatliche Durchschnittsbetrag, der sich aus den Rechnungsbeträgen für einen repräsentativen Zeitraum von drei Monaten ergibt, für den Veranlagungszeitraum zu Grunde gelegt werden.

Erhält der Steuerpflichtige Auslagenersatz, so mindern sich die Werbungskosten um die vom Arbeitgeber steuerfrei ersetzten Beträge.

## *Anlage N, 47 bis 49*

### 3.3.5 Kontoführungsgebühren

Gebühren für die Gutschrift des Arbeitslohns und die beruflich veranlassten Überweisungen sind mit einem Festbetrag von 16 € jährlich anzusetzen.

## *Anlage N, 47 bis 49*

### 3.3.6 Steuerberatungskosten

Steuerberatungskosten werden nur als Werbungskosten anerkannt, wenn sie bei der Ermittlung der Einkünfte anfallen. Somit sind nur die Kosten, die für die Erstellung der Anlage N anfallen, als Werbungskosten bei den Einkünften aus nichtselbständiger Arbeit abzugsfähig.

Zu den Steuerberatungskosten zählen neben den Gebühren für einen Steuerberater auch Fahrtkosten zum Steuerberater, Unfallkosten auf dem Weg zum Steuerberater, Beiträge zu Lohnsteuerhilfvereinen, Kosten für Fachliteratur und Steuerberatungssoftware.

 **TIPP** Bei Beiträgen zu Lohnsteuerhilfvereinen, Aufwendungen für Steuerfachliteratur und Software lässt das Bundesfinanzministerium folgende Vereinfachungsregel zu:

- Kosten **bis zu 100 €** dürfen ohne Aufteilung komplett bei einer Einkunftsart, z. B. Anlage N, angesetzt werden.
- Bei Kosten **von 101 € bis 200 €** dürfen 100 € einer Einkunftsart zugeordnet werden. Der Rest bleibt unberücksichtigt.
- Bei Kosten von **mehr als 200 €** dürfen 50 % dem beruflichen Teil zugeordnet werden. Die restlichen 50 % bleiben unberücksichtigt.

### Anlage N, 47 bis 49

#### 3.3.7 Berufsbedingte Versicherungen

Beiträge für Versicherungen, die ein berufliches Risiko abdecken, können als Werbungskosten geltend gemacht werden.

Werden ausschließlich oder ganz überwiegend berufliche Risiken abgedeckt, sind die Versicherungsbeiträge in vollem Umfang als Werbungskosten abzugsfähig. Werden sowohl private als auch berufliche Risiken abgedeckt, ist nur der Anteil der Versicherungsprämie abzugsfähig, der auf den beruflichen Bereich entfällt.

##### ■ **Haftpflichtversicherung**

Beiträge zur **Berufshaftpflichtversicherung/Dienshaftpflichtversicherung** (z. B. für beratende Berufe, bei leitenden Angestellten, Ärzten, Lehrern) können als Werbungskosten angesetzt werden.

##### ■ **Unfallversicherung**

Hier sind drei Varianten zu unterscheiden.

- Sind ausschließlich nur Berufsunfälle versichert, kann die gesamte Versicherungsprämie als Werbungskosten abgezogen werden.
- Versichert sind ausschließlich private Unfälle bzw. Unfälle von Familienmitgliedern. In diesem Fall können die Beiträge nicht als Werbungskosten geltend gemacht werden, sondern nur als Sonderausgaben abgezogen werden.
- Sind alle Unfälle, also sowohl private als auch berufliche Unfälle, versichert – und dies ist in der Praxis der häufigste Fall –, kann der Anteil der Versicherungsprämie als Werbungskosten angesetzt werden, der auf den beruflichen Teil entfällt. Dafür sind die Angaben der Versicherungsgesellschaft maßgebend, welcher Anteil des Gesamtbeitrags auf das berufliche Unfallrisiko entfällt. **Fehlen derartige Angaben, können 50 Prozent der Versicherungsbeiträge als Werbungskosten** und die anderen 50 Prozent als Sonderausgaben abgezogen werden.

##### ■ **Arbeitsrechtsschutzversicherung**

Die Beiträge für eine Arbeitsrechtsschutzversicherung können als Werbungskosten geltend gemacht werden. Dabei kann es sich auch um eine Familienrechtsschutzversicherung oder eine kombinierte Verkehrs- und Familienrechtsschutzversicherung handeln – entscheidend ist, dass die Versicherung einen Arbeitsrechtsschutz enthält. Der auf den Arbeitsrechtsschutz entfallende Anteil ist abzugsfähig. Einige Versicherer weisen diesen Anteil auf der Rechnung aus. Ist dies nicht der Fall, lassen Sie sich von Ihrer Versicherungsgesellschaft eine schriftliche Bestätigung über den auf den Arbeitsrechtsschutz entfallenden Teil des Beitrags geben. Können Sie keine Bescheinigung vorlegen, machen Sie hilfsweise Ihre Versicherungsprämie mit einem Anteil von 35 % als Werbungskosten geltend. Dieser Anteil entspricht der Gesamtstatistik des Gesamtverbandes der Deutschen Versicherungswirtschaft für Familien-Rechtsschutzversicherungen.

### 3.4 Reisekosten – beruflich veranlasste Auswärtstätigkeit

Seit 2014 liegt eine Auswärtstätigkeit vor, wenn der Arbeitnehmer vorübergehend **außerhalb seiner Wohnung und seiner ersten Tätigkeitsstätte** beruflich tätig wird, wenn der Arbeitnehmer bei seiner individuellen beruflichen Tätigkeit typischerweise nur an ständig wechselnden Tätigkeitsstätten oder auf einem Fahrzeug tätig wird. Auch Arbeitnehmer ohne erste Tätigkeitsstätte, die außerhalb ihrer Wohnung tätig werden, üben eine Auswärtstätigkeit aus.

Die neue Reisekostendefinition ist untrennbar mit der Prüfung der ersten Tätigkeitsstätte des Arbeitnehmers verbunden. Nur wenn die tatsächliche Arbeitsstätte nicht zugleich auch die erste Tätigkeitsstätte des Arbeitnehmers darstellt, können Reisekosten gewährt werden. (Zum Begriff der ersten Tätigkeitsstätte *vgl. Seite 117*).

Zu den abzugsfähigen Aufwendungen einer beruflichen Auswärtstätigkeit zählen:

- Fahrtkosten (§ 9 Abs. 1 Satz 3 Nr. 4a EStG),
- Verpflegungsmehraufwendungen (§ 9 Abs. 4a EStG),
- Übernachtungskosten (§ 9 Abs. 1 Satz 3 Nr. 5a EStG) sowie
- Reisenebenkosten (R 9.8 LStR).

#### 3.4.1 Fahrtkosten

**Als Fahrtkosten bei einer beruflich veranlassten Auswärtstätigkeit sind die tatsächlichen Aufwendungen anzusetzen, die dem Arbeitnehmer durch die Benutzung eines Beförderungsmittels entstehen.**

Bei öffentlichen Verkehrsmitteln ist dies der entrichtete Fahrpreis einschließlich etwaiger Zuschläge. Benutzt ein Arbeitnehmer sein eigenes Fahrzeug auf einer Auswärtstätigkeit, so können folgende Beträge als Werbungskosten abgezogen bzw. vom Arbeitgeber steuerfrei ersetzt werden:

##### a) Pauschale Kilometersätze

**Ohne Einzelnachweis der tatsächlichen Gesamtkosten können seit 2014 die nachstehenden pauschalen Kilometersätze je gefahrenen Kilometer angesetzt werden:**

- **Bei Benutzung eines Kraftwagens, z. B. Pkw 0,30 €**
- **Für jedes andere motorbetriebene Fahrzeug 0,20 €**

Mit der Reisekostenpauschale sind alle gewöhnlichen, das heißt alle laufenden und typischen Fahrzeugkosten abgegolten: Abschreibung, Benzin, Inspektion, Kfz-Steuer, Kreditzinsen sowie Werkstattreparaturen infolge normalen Verschleißes. Zusätzlich abziehbar sind aber

außergewöhnliche Autokosten wie Unfallkosten, Beschädigungen, Diebstahl und nicht auf einem normalen Verschleiß beruhende Reparaturen. Auch die tatsächlich angefallenen Parkgebühren können zusätzlich geltend gemacht werden.

Eine Prüfung der tatsächlichen Kilometerkosten ist nicht mehr erforderlich, wenn der Arbeitnehmer von dieser gesetzlichen Typisierung Gebrauch macht.

### b) Tatsächliche Kosten

Benutzt der Arbeitnehmer sein eigenes oder ein zur Nutzung überlassenes Fahrzeug, so kann anstatt der pauschalen Kilometersätze der tatsächliche Kilometer-Kostensatz angesetzt werden. Dieser Kilometer-Kostensatz ist aus Vereinfachungsgründen aufgrund der für einen Zeitraum von zwölf Monaten ermittelten Gesamtkosten zu errechnen und kann dann solange angesetzt werden, bis sich die Verhältnisse wesentlich ändern (z. B. Ablauf des sechsjährigen Abschreibungszeitraums oder des Leasingzeitraums).

Anhand der Gesamtkosten und der Gesamtfahrleistung von zwölf Monaten berechnet man die tatsächlichen Fahrzeugkosten pro Kilometer (tatsächlicher Kilometer-Kostensatz):

**Tatsächlicher Kilometer-Kostensatz = Gesamtkosten : Gesamtfahrleistung**

Zu den **Gesamtkosten** gehören:

- die Betriebsstoffkosten,
- die Wartungs- und Reparaturkosten,
- die Kosten einer Garage am Wohnort,
- die Kraftfahrzeugsteuer,
- die Aufwendungen für die Halterhaftpflicht- und Fahrzeugversicherungen,
- die Absetzungen für Abnutzung,
- die Zinsen für ein Anschaffungsdarlehen sowie
- eine Leasingsonderzahlung bei einem geleasteten Fahrzeug.

Dagegen gehören **nicht** zu den Gesamtkosten:

- Aufwendungen infolge von Verkehrsunfällen,
- Park- und Straßenbenutzungsgebühren,
- Aufwendungen für Insassen- und Unfallversicherungen sowie
- Verwarnungs-, Ordnungs- und Bußgelder.

Diese Aufwendungen sind mit Ausnahme der Verwarnungs-, Ordnungs- und Bußgelder ggf. als Reisenebenkosten abziehbar.

Zur Berechnung der **Absetzung für Abnutzung (AfA)** eines Pkw wird eine übliche Nutzungsdauer von sechs Jahren zu Grunde gelegt. Bei einer hohen Fahrleistung kann auch eine kürzere Nutzungsdauer anerkannt werden.

Die abzugsfähigen Fahrtkosten ergeben sich wie folgt:

**Abziehbare Fahrtkosten = tatsächlicher Kilometer-Kostensatz x beruflich gefahrene Kilometer**

## ⇒ BEISPIEL

Ein Arbeitnehmer hat eine Jahres-Gesamtfahrleistung von 8.500 km. Die Jahres-Gesamtkosten betragen 3.750 €. Dienstlich wurden im Jahr insgesamt 5.000 km gefahren.

Die abziehbaren Fahrtkosten betragen: Kilometer-Kostensatz x berufliche km  
 $3.750 \text{ €} : 8.500 \text{ km} = 0,44 \text{ €} \times 5.000 \text{ km} = 2.200 \text{ €}$

### Werbungskostenabzug bei Erstattungsleistungen durch den Arbeitgeber

Die genannten **Aufwendungen** können als Werbungskosten abgezogen werden, soweit der Arbeitgeber sie nicht steuerfrei erstattet hat. Die Fahrtkostenerstattung durch den Arbeitgeber ist nach § 3 Nr. 16 EStG steuerfrei, soweit keine höheren Beträge erstattet werden, als sie als Werbungskosten abziehbar sind.

### 3.4.2 Mehraufwendungen für Verpflegung

**In § 9 Abs. 4a EStG ist geregelt, unter welchen Voraussetzungen und in welcher Höhe Arbeitnehmer anlässlich einer beruflichen Auswärtstätigkeit entstehende Mehraufwendungen für Verpflegung als Werbungskosten geltend machen oder aber vom Arbeitgeber steuerfrei ersetzt bekommen können. Die Verpflegungspauschalen wurden zum 01.01.2020 erhöht.**

#### Eintägige Auswärtstätigkeit im Inland ohne Übernachtung

Für eintägige auswärtige Tätigkeiten ohne Übernachtung kann ab einer **Abwesenheit von mehr als 8 Stunden von der Wohnung und der ersten Tätigkeitsstätte** folgende Pauschale angesetzt werden:

Abwesenheitszeit mehr als 8 Stunden                      14 € (bis 2019 12 €)

#### Mitternachtsregelung

Diese Verpflegungspauschale von 14 € gilt auch dann, wenn ein Arbeitnehmer seine berufliche Tätigkeit über Nacht ausübt – also an zwei Kalendertagen, aber ohne Übernachtung – und dadurch ebenfalls insgesamt mehr als 8 Stunden von der Wohnung und der ersten Tätigkeitsstätte abwesend ist. Die Verpflegungspauschale wird in diesem Fall für den Kalendertag berücksichtigt, an dem der Arbeitnehmer den überwiegenden Teil der insgesamt mehr als 8 Stunden abwesend ist.

## ⇒ BEISPIEL

Ein Kurierdienstfahrer ist beruflich von Montag 17 Uhr bis Dienstag 2 Uhr von seiner Wohnung abwesend. Aufgrund seiner Fahrtätigkeit ist eine erste Tätigkeitsstätte nicht gegeben. Der Kurierdienstfahrer ist insgesamt 9 Stunden ohne Übernachtung von seiner Wohnung abwesend. Somit kann er 14 € als Pauschale für Verpflegungsmehraufwand ansetzen. Diese wird für Montag, den Tag der überwiegenden Abwesenheit, gewährt.



### Mehrtägige Auswärtstätigkeit im Inland mit Übernachtung

Bei mehrtägigen Auswärtstätigkeiten können die nachfolgenden Pauschalen für Verpflegungsmehraufwendungen als Werbungskosten geltend gemacht werden:

- Abwesenheit von 24 Stunden (sogenannter Zwischentag) 28€ (bis 2019 24 €)
- An- und Abreisetag ohne Mindestabwesenheitszeit 14 € (bis 2019 12 €)

Für den An- und Abreisetag ist die Abwesenheitsdauer seit 2014 nicht mehr von Bedeutung. Eine bestimmte Mindestabwesenheitszeit von der Wohnung und/oder der ersten Tätigkeitsstätte ist nicht erforderlich. Unbedeutend ist auch, ob die auswärtige Tätigkeit von der Wohnung, der ersten oder einer anderen Tätigkeitsstätte begonnen wird.

Unerheblich ist auch, ob für die Übernachtung tatsächlich Kosten angefallen sind (z. B. bei Schlafen im Bus, Lkw oder Lok).

### Auswärtstätigkeit im Ausland

Auch für Tätigkeiten im Ausland gibt es seit 2014 nur noch zwei Pauschalen in Höhe von 120 % und 80 % der Auslandstagegelder nach dem Bundesreisekostengesetz. Die entsprechenden Beträge für das Jahr 2021 wurden in einem Schreiben des Bundesfinanzministeriums vom 03.12.2020 bekannt gemacht. Bei Reisen vom Inland in das Ausland bestimmt sich der Pauschbetrag nach dem Ort, den der Arbeitnehmer vor 24 Uhr Ortszeit erreicht hat. Für eintägige Reisen in das Ausland und für Rückreisetage aus dem Ausland in das Inland ist der Pauschbetrag des letzten Tätigkeitsortes im Ausland maßgebend.

### Dreimonatsfrist

**Auch nach der Neuregelung des Reisekostenrechts ist der Abzug der Pauschbeträge für Verpflegungsmehraufwendungen auf die ersten drei Monate einer längerfristigen beruflichen Tätigkeit an derselben Tätigkeitsstätte beschränkt.** Die berufliche Auswärtstätigkeit ist danach zwar nicht zu Ende, aber der Verpflegungsmehraufwand kann nicht mehr als Werbungskosten abgezogen oder vom Arbeitgeber steuerfrei erstattet werden.

Die Dreimonatsfrist wird nicht angewandt, wenn

- **die auswärtige Tätigkeitsstätte an nicht mehr als zwei Tagen wöchentlich aufgesucht wird**, da von einer längerfristigen beruflichen Tätigkeit an derselben Tätigkeitsstätte erst dann auszugehen ist, wenn der Arbeitnehmer dort an mindestens drei Tagen in der Woche tätig wird,
- **die berufliche Tätigkeit auf mobilen, nicht ortsfesten betrieblichen Einrichtungen wie z. B. Fahrzeugen, Flugzeugen, Schiffen ausgeübt wird.**

Die **Berechnung der Dreimonatsfrist bei Unterbrechungen** wurde seit 2014 vereinfacht. Eine Unterbrechung der beruflichen Tätigkeit an ein und derselben Tätigkeitsstätte für einen Zeitraum von vier Wochen führt zu einem Neubeginn der Dreimonatsfrist. Dabei ist es unerheblich, aus welchem Grund die Tätigkeit (z. B. Krankheit, Urlaub, Tätigkeit an einer anderen Tätigkeitsstätte) unterbrochen wurde. Bis 2013 hatten urlaubs- oder krankheitsbedingte Unterbrechungen keinen Einfluss auf den Ablauf der Dreimonatsfrist.

**Verpflegungsmehraufwendungen** können als Werbungskosten abgezogen werden, soweit sie nicht vom Arbeitgeber ersetzt werden. Die Erstattung durch den Arbeitgeber ist nach § 3 Nr. 13 oder Nr. 16 EStG steuerfrei, soweit keine höheren Beträge erstattet werden, als nach vorstehenden Regelungen als Werbungskosten nach § 9 Abs. 4a EStG angesetzt werden dürfen.

Soweit die Vergütungen für Verpflegungsmehraufwendungen die steuerfreien Beträge überschreiten, zählen sie grundsätzlich zum steuerpflichtigen Arbeitslohn. Zur Vereinfachung des Verfahrens bei der Besteuerung von Reisekostenvergütungen und Auslösungen des Arbeitgebers besteht die Möglichkeit, die Lohnsteuer für über die steuerfreien Verpflegungspauschalen hinaus gezahlte Verpflegungszuschüsse mit 25 % zu pauschalieren, soweit diese die dem Arbeitnehmer zustehenden Verpflegungspauschalen um nicht mehr als 100 Prozent übersteigen. Diese Pauschalbesteuerung kommt aber nicht in Betracht, soweit nach Ablauf der Dreimonatsfrist eine steuerfreie Erstattung von Verpflegungsmehraufwendungen nicht mehr möglich ist. Zahlt der Arbeitgeber nach Ablauf der Dreimonatsfrist weiterhin Spesen für Verpflegung, müssen diese Beträge individuell lohnversteuert werden.

### **Mahlzeitengestellung bei beruflich veranlasster Auswärtstätigkeit**

Seit 2014 erfolgt die Bewertung einer vom Arbeitgeber während einer beruflich veranlassenen Auswärtstätigkeit zur Verfügung gestellten **„üblichen“ Mahlzeit** mit dem amtlichen Sachbezugswert (2021 für Frühstück 1,83 €, Mittag- und Abendessen jeweils 3,47 €). Als üblich gilt eine Mahlzeit, deren Preis einschließlich der eingenommenen Getränke 60 € nicht übersteigt.

Zur steuerlichen Behandlung der Mahlzeitengestellung durch den Arbeitgeber sind zwei Fallgestaltungen zu unterscheiden:

#### **■ Arbeitnehmer hat Anspruch auf Verpflegungspauschale**

(innerhalb der Dreimonatsfrist und bei eintägiger Auswärtstätigkeit von mehr als 8 Stunden Abwesenheit oder bei mehrtägiger Auswärtstätigkeit)

Hier erfolgt kein Ansatz des Sachbezugswertes als Arbeitslohn, dafür werden die Verpflegungspauschalen beim Werbungskostenabzug des Arbeitnehmers bzw. bei der steuerfreien Arbeitgeber-Erstattung gekürzt, für ein

– Frühstück um 20 % = 5,60 € und

– Mittag- oder Abendessen jeweils um 40 % = 11,20 € des Betrages der Verpflegungspauschale für eine 24-stündige Abwesenheit (28 €).

Zuzahlungen des Arbeitnehmers sind jeweils vom Kürzungsbetrag derjenigen Mahlzeit abzuziehen, für die er das Entgelt zahlt.

### ■ Arbeitnehmer hat keinen Anspruch auf Verpflegungspauschale

(nach Ablauf der Dreimonatsfrist oder wenn die Abwesenheitszeit bei eintägigen Auswärtstätigkeiten nicht mehr als 8 Stunden beträgt)

In diesem Fall wird die Mahlzeit mit dem amtlichen Sachbezugswert (2021 für Frühstück 1,83 €, Mittag- und Abendessen jeweils 3,47 €) als Arbeitslohn versteuert. Zuzahlungen des Arbeitnehmers mindern den steuerlichen geldwerten Vorteil.

Es besteht auch die Möglichkeit, dass der Arbeitgeber diesen Sachbezugswert mit 25 % pauschal versteuert.

### Bescheinigungspflicht des Arbeitgebers

Wird dem Arbeitnehmer während seiner beruflich veranlassten Auswärtstätigkeit oder im Rahmen einer doppelten Haushaltsführung eine mit dem amtlichen Sachbezugswert zu bewertende Mahlzeit zur Verfügung gestellt, muss dies im Lohnkonto mit dem Großbuchstaben „M“ aufgezeichnet und in der elektronischen Lohnsteuerbescheinigung bescheinigt werden. Die Anzahl der Mahlzeiten spielt dabei keine Rolle.

Arbeitnehmer sollten sich diesbezüglich Aufzeichnungen machen, damit sie im Rahmen ihrer Einkommensteuererklärung die abzugsfähigen Verpflegungspauschalen und deren etwaige Kürzung korrekt ansetzen können.

### 3.4.3 Übernachtungskosten

Seit 2014 sind nur die notwendigen Mehraufwendungen des Arbeitnehmers für Übernachtungen bei einer beruflich veranlassten Auswärtstätigkeit steuerlich berücksichtigungsfähig.

Übernachtungsgeld sind die tatsächlichen Aufwendungen, die dem Arbeitnehmer für die persönliche Inanspruchnahme einer Unterkunft zur Übernachtung entstehen. Hierzu zählen z. B. Kosten eines Hotelzimmers, Mietaufwendungen für die Nutzung eines Zimmers oder einer Wohnung sowie Nebenleistungen (z. B. Kurtaxe). Die Übernachtungskosten sind grundsätzlich im Einzelnen nachzuweisen. Arbeitnehmer können keine pauschalen Werbungskosten für Übernachtungen geltend machen.

Wird durch Zahlungsbelege nur ein **Gesamtpreis für die Unterkunft und Verpflegung** nachgewiesen und lässt sich der Preis für die Verpflegung nicht feststellen (z. B. Tagungspauschale), ist der Gesamtpreis zur Ermittlung der Übernachtungskosten wie folgt zu kürzen:

- für ein Frühstück um 20 % und
- für ein Mittag- und Abendessen um jeweils 40 %

des für den Unterkunftsort maßgebenden Pauschbetrages mit der Abwesenheitsdauer von mindestens 24 Stunden. Diese Regelung gilt für In- und Auslandsreisen.

Somit ergibt sich bei Inlandssachverhalten ein Kürzungsbetrag von 5,60 € (20 % von 28 €) für ein Frühstück und 11,20 € jeweils für Mittag- und Abendessen (40 % von 28 €).

### **Längerfristige Auswärtstätigkeiten**

Ist der Arbeitnehmer längerfristig an derselben auswärtigen Tätigkeitsstätte beruflich eingesetzt, können nach Ablauf von 48 Monaten die tatsächlichen Unterkunftskosten höchstens noch bis zur Höhe von 1.000 € im Monat vom Arbeitnehmer als Werbungskosten abgezogen bzw. vom Arbeitgeber steuerfrei erstattet werden.

### **Erstattungen durch den Arbeitgeber**

Ohne Einzelnachweis kann der Arbeitgeber die Übernachtungskosten im Inland mit einem Pauschbetrag von 20 € steuerfrei erstatten. Für Übernachtungen im Ausland gelten andere Sätze. Die Auslands-Pauschbeträge ab 2021 sind im Schreiben des Bundesfinanzministeriums vom 03.12.2020 veröffentlicht worden.

Die Pauschbeträge dürfen nicht angesetzt werden, wenn der Arbeitgeber seinen Arbeitnehmern eine Unterkunft unentgeltlich oder verbilligt zur Verfügung stellt.

Benutzt der Arbeitnehmer ein Mehrbettzimmer gemeinsam mit Personen, die zu seinem Arbeitgeber in keinem Dienstverhältnis stehen, so sind die Aufwendungen maßgebend, die bei Inanspruchnahme eines Einzelzimmers im selben Haus entstanden wären. Führt auch die weitere Person eine Dienstreise durch, so sind die tatsächlichen Unterkunftskosten gleichmäßig aufzuteilen.

### **3.4.4 Reisenebenkosten**

Unter der Voraussetzung, dass die Reisenebenkosten so gut wie ausschließlich durch die berufliche Tätigkeit des Arbeitnehmers außerhalb seiner Wohnung und einer ortsgebundenen regelmäßigen Arbeitsstätte veranlasst sind, können die tatsächlichen Aufwendungen abzugsfähig sein für z. B.

1. Beförderung und Aufbewahrung von Gepäck,
2. Ferngespräche und Schriftverkehr wegen beruflichen Inhalts mit dem Arbeitgeber oder dessen Geschäftspartner,
3. Straßen- und Parkplatzbenutzung sowie Schadensersatzleistungen infolge von Verkehrsunfällen, wenn die jeweils damit verbundenen Fahrtkosten als Reisekosten anzusetzen sind.

**Steuerfreie Erstattungen durch den Arbeitgeber** (nach § 3 Nr. 13 und 16 EStG) sind anzurechnen. Der Arbeitnehmer hat seinem Arbeitgeber Unterlagen vorzulegen, aus denen die tatsächlichen Aufwendungen ersichtlich sein müssen.

### Reisenebenkosten bei Berufskraftfahrern

Kraftfahrer, die in der Schlafkabine des Lkw übernachten, können folgende Reisenebenkosten geltend machen:

- Gebühren für die Benutzung der sanitären Einrichtungen (Toiletten, Dusch- oder Wascheinrichtungen) auf Raststätten;
- Aufwendungen für die Reinigung der Schlafkabinen.

Aus Vereinfachungsgründen reicht es aus, wenn der Fahrer die ihm entstandenen und regelmäßig wiederkehrenden Reisenebenkosten für einen repräsentativen Zeitraum von drei Monaten im Einzelnen durch entsprechende Aufzeichnungen glaubhaft macht. Ist dieser Nachweis erbracht, kann der tägliche Durchschnittsbetrag, der sich aus den Rechnungsbeträgen des repräsentativen Zeitraums ergeben hat, für den Werbungskostenabzug oder aber auch die steuerfreie Arbeitgebererstattung so lange zu Grunde gelegt werden, bis sich die Verhältnisse ändern.

### Pauschale für Berufskraftfahrer

Ab **2020** können Berufskraftfahrer, die mehrtätig unterwegs sind und im LKW übernachten, für die o.g. Kosten auch eine **Pauschale von 8 € pro Kalendertag** für An- und Abreisetage sowie für jeden Kalendertag mit einer Abwesenheit von 24 Stunden geltend machen. Dieser Pauschbetrag kann zusätzlich zu den Verpflegungspauschalen beansprucht werden.

*Anlage N, Zeile 91 bis 117*

## 3.5 Doppelte Haushaltsführung

**Aufwendungen für die Haushaltsführung wie Wohnung und Verpflegung sind grundsätzlich Kosten der Lebensführung (§ 12 EStG): Nur im Rahmen der doppelten Haushaltsführung können nachfolgende Aufwendungen steuerlich angesetzt werden.**

### 3.5.1 Voraussetzungen

Eine **doppelte Haushaltsführung** liegt nur vor, wenn der Arbeitnehmer außerhalb des Ortes seiner ersten Tätigkeitsstätte einen eigenen Hausstand unterhält und auch am Ort der ersten Tätigkeitsstätte wohnt. Die Anzahl der Übernachtungen ist dabei unerheblich. Eine doppelte Haushaltsführung liegt nicht vor, solange die auswärtige Beschäftigung als Auswärtstätigkeit anzuerkennen ist und somit keine regelmäßige Arbeitsstätte vorliegt, z. B. bei einer befristeten Abordnung.

Wesentliche Voraussetzung für eine doppelte Haushaltsführung ist also die Aufteilung einer üblicherweise einheitlichen Haushaltsführung auf zwei verschiedene Wohnorte bzw. Haushalte, wobei sich einer davon am Beschäftigungsort oder zumindest in näherer räumlicher Entfernung befindet.

### **Berufliche Veranlassung**

Das Beziehen einer Zweitwohnung ist regelmäßig bei einem Wechsel des Beschäftigungsortes aufgrund einer Versetzung, des Wechsels oder der erstmaligen Begründung des Dienstverhältnisses **beruflich veranlasst**.

Eine steuerlich begünstigte doppelte Haushaltsführung liegt aber auch in den sogenannten Wegverlegungsfällen vor, d. h. wenn ein Steuerpflichtiger seinen Haupthausstand aus privaten Gründen vom Beschäftigungsort wegverlegt und von einer neuen Zweit- oder der bisherigen Erstwohnung am Arbeitsort seiner bisherigen Beschäftigung weiter nachgeht.

### **Eigener Hausstand**

Der Begriff „eigener Hausstand“ wird gesetzlich im § 9 Abs. 1 Satz 3 Nr. 5 EStG geregelt. Ein eigener Hausstand setzt voraus, dass neben dem Innehaben einer Wohnung aus eigenem Recht als Eigentümer oder Mieter bzw. aus abgeleitetem Recht als Ehegatte, Lebenspartner oder Lebensgefährtin auch eine **finanzielle Beteiligung an den Kosten der Lebensführung** (= laufende Kosten der Haushaltsführung) gegeben ist.

Ein eigener Hausstand liegt nicht vor, wenn der Arbeitnehmer z. B. im Haushalt der Eltern lediglich ein oder mehrere Zimmer unentgeltlich bewohnt oder dem Arbeitnehmer eine Wohnung im Haus der Eltern unentgeltlich zur Nutzung überlassen wird.

Die finanzielle Beteiligung an den Kosten der doppelten Haushaltsführung ist darzulegen.

Die Wohnung (= Haupthausstand) muss Mittelpunkt der Lebensinteressen des Arbeitnehmers sein. Dies gilt für verheiratete und alleinstehende Arbeitnehmer.

### **Mittelpunkt der Lebensinteressen**

**Der Lebensmittelpunkt eines verheirateten Arbeitnehmers/Arbeitnehmers mit eingetragener Lebenspartnerschaft befindet sich am Wohnort seiner Familie.**

Bei **Alleinstehenden** befindet sich der Mittelpunkt der Lebensinteressen an dem Wohnort, zu dem enge, persönliche Beziehungen bestehen. Meist sind das Bindungen an Personen, z. B. Eltern, Verlobte, Freunde und Bekannte, zuweilen aber auch Vereinszugehörigkeiten oder ähnliche private Aktivitäten. Sucht der Arbeitnehmer diese Wohnung im Durchschnitt zweimal monatlich auf, ist davon auszugehen, dass sich dort der Mittelpunkt der Lebensinteressen befindet.

Bei größerer Entfernung zwischen der Wohnung des eigenen Hausstandes und der Zweitwohnung, insbesondere bei einer Wohnung im Ausland, reicht bereits eine Heimfahrt im Kalenderjahr aus, um diese als Lebensmittelpunkt anzuerkennen. Dazu muss allerdings in der Wohnung auch bei Abwesenheit des Arbeitnehmers hauswirtschaftliches Leben herrschen, an dem sich der Arbeitnehmer sowohl durch persönliche Mitwirkung als auch finanziell beteiligt. Das ist zum Beispiel gegeben, wenn dort die Familie lebt (R 9.11 Abs. 3 LStR 2015).

### Arbeitnehmer ohne eigenen Hausstand

Arbeitnehmer ohne einen eigenen Hausstand können **keine Kosten** für doppelte Haushaltsführung geltend machen (§ 9 Abs. 1 Satz 3 Nr. 5 EStG).

### Weitere Anforderungen

Grundsätzlich kommt als Zweitwohnung jede dem Arbeitnehmer entgeltlich oder unentgeltlich zur Verfügung stehende Wohnung in Betracht. Dies kann sein:

- Eigentumswohnung oder eigenes Haus,
- gemietete Wohnung/Haus,
- Hotelzimmer,
- möbliertes Zimmer,
- Gemeinschaftsunterkunft,
- Baustellenbaracke,
- Wohnwagen auf Campingplatz, Wohnmobil,
- Übernachtungsmöglichkeit bei Freunden oder Bekannten.

### 3.5.2 Absetzbare Werbungskosten

**Liegen die Voraussetzungen für die steuerliche Anerkennung einer doppelten Haushaltsführung vor, so können folgende notwendige Mehraufwendungen als Werbungskosten abgezogen werden:**

- Fahrtkosten, zu Beginn und bei Beendigung der doppelten Haushaltsführung und Familienheimfahrten,
- Kosten der Zweitwohnung am Beschäftigungsort,
- Verpflegungsmehraufwendungen für die ersten drei Monate,
- Umzugskosten,
- Sonstige Kosten.

## Fahrtkosten

### ■ Das erste Mal hin, das letzte Mal zurück

Für die erste Hin- sowie die letzte Rückfahrt zur Beendigung der doppelten Haushaltsführung können die Fahrtkosten in tatsächlicher Höhe abgezogen werden. Bei Benutzung öffentlicher Verkehrsmittel sind das die durch Fahrausweise belegten Fahrtkosten. Bei Nutzung des Pkw werden für diese Fahrten die Fahrtaufwendungen grundsätzlich nach den individuellen tatsächlichen Kfz-Kosten angesetzt. Alternativ ist je gefahrenen Kilometer auch die allgemeine Kilometerpauschale (Fahrtaufwendungen als Reisekosten) in Höhe von 0,30 € ansetzbar.

### ■ Familienheimfahrten – wöchentlich

Aufwendungen für die wöchentlichen Familienheimfahrten – nur für eine Fahrt je Woche – werden mit der Entfernungspauschale von 0,30 € für die ersten 20 Entfernungskilometer und 0,35 € ab dem 21. Entfernungskilometer angerechnet. **Schwerbehinderte Arbeitnehmer** können auch für die wöchentlichen Heimfahrten die allgemeinen Kilometerpauschalen 0,30 € je gefahrenen Kilometer oder die tatsächlichen Kosten ihres Fahrzeugs ansetzen.

Der Bundesfinanzhof hat in einem Urteil (18. April 2013, Az. VI R 29/12) bestätigt, dass die Entfernungspauschale für eine wöchentliche Familienheimfahrt im Rahmen einer doppelten Haushaltsführung aufwandsunabhängig in Anspruch genommen werden kann. Das bedeutet, dass die Entfernungspauschale auch dann zu gewähren ist, wenn der Arbeitnehmer kostenfrei befördert wird, z. B. wenn er als Mitfahrer einer Fahrgemeinschaft keinerlei Kosten trägt. Steuerfreie Reisekostenvergütungen und Freifahrten des Arbeitgebers werden allerdings mindernd auf die Entfernungspauschale angerechnet.

## Alternativ: Telefonkosten

Anstelle der Aufwendungen für die wöchentliche Heimfahrt an den Ort des eigenen Hausstandes können die Gebühren für ein Ferngespräch bis zu einer Dauer von 15 Minuten mit Angehörigen, die zum eigenen Hausstand des Steuerpflichtigen gehören, berücksichtigt werden.

## Mit dem Firmenwagen

Wird ein Firmenwagen für diese Fahrten benutzt, so sind Fahrtaufwendungen nicht als Werbungskosten anzusetzen, andererseits muss auch kein Nutzungswert hierfür angesetzt bzw. versteuert werden.

### ■ Fahrten vom zweiten Haushalt zur Arbeitsstätte

Befindet sich die Zweitwohnung in der Nähe des Beschäftigungsortes, können die Aufwendungen für Fahrten zwischen zweitem Haushalt und Arbeitsstätte als „Fahrten zur ersten Tätigkeitsstätte“ für jeweils eine tägliche Fahrt mit der Entfernungspauschale von 0,30 € für die ersten 20 Entfernungskilometer und 0,35 € ab dem 21. Entfernungskilometer geltend gemacht werden.



### Kosten der Unterkunft, Zweitwohnung

Als Unterkunftskosten für eine doppelte Haushaltsführung im Inland werden die dem Arbeitnehmer tatsächlich entstandenen Aufwendungen für die Nutzung der Wohnung oder Unterkunft **höchstens** bis zu einem nachgewiesenen Betrag von **1.000 € monatlich** anerkannt.

Zu den abzugsfähigen Aufwendungen für die Zweitwohnung gehören neben Miete, Nebenkosten, Kosten der laufenden Reinigung auch die für diese Wohnung gezahlte **Zweitwohnungssteuer**.

### Aufwendungen für Einrichtungsgegenstände und Hausrat

Entgegen der gesetzlichen Regelung hat der Bundesfinanzhof (BFH) in seinem Urteil vom 04.04.2019 (VI R 18/17) entschieden, dass die Kosten für die in der Zweitwohnung benötigten – und nicht auf andere Weise (z. B. durch Mitnahme aus dem vorhandenen Hausrat) zu beschaffenden – Einrichtungsgegenstände nicht zu den Kosten der Unterkunft zählen und somit nicht unter die Höchstbetragsbegrenzung von 1.000 € fallen und daher in vollem Umfang als Werbungskosten abziehbar sind. Damit stellt sich der BFH gegen die Auffassung der Finanzverwaltung.

Dazu gehören z. B. Bett, Schrank, Tisch, Stühle, Sofa, Vorhänge, Lampen, Herd, Spüle, Külschrank und Waschmaschine sowie Hausrat wie Geschirr, Töpfe, Kaffeemaschine und Staubsauger. Liegen die Anschaffungskosten für die einzelnen Einrichtungsgegenstände über 800 € netto, müssen diese über den voraussichtlichen Nutzungszeitraum verteilt werden. Bei Möbeln geht das Finanzamt von einer 13-jährigen Nutzungszeit aus. Die Waschmaschine hat eine Nutzungsdauer von zehn Jahren.

Ein zweiter Haushalt kann auch ein auf Dauer auf einem Campingplatz abgestellter Wohnwagen bzw. auch ein Wohnmobil sein, wenn das Wohnmobil nicht auch noch für Familienheimfahrten am Wochenende genutzt wird (FG Rheinland-Pfalz, 23.07.2008). Als Kosten wären hier abzugsfähig die Stellplatzmiete, Heizungs-, Strom- und ähnliche Nebenkosten, Versicherung und anteilige Abschreibung bis zur Höhe einer vergleichbaren Miete.

### Verpflegungsmehraufwendungen

Als notwendige Verpflegungsmehraufwendungen erkennt das Finanzamt für einen Zeitraum von maximal drei Monaten nach Einzug in die Zweitwohnung die auch bei Auswärtstätigkeiten ansetzbaren Pauscheträge an; dabei ist allein die Dauer der Abwesenheit von der Wohnung am Lebensmittelpunkt maßgebend:

1. bei einer Abwesenheit von 24 Stunden mit 28 €,
2. bei einer Abwesenheit von mehr als 8 Stunden sowie an An- und Abreisetagen 14 €.

Bei einer Mahlzeitengestellung durch den Arbeitgeber sind auch hier, wie bei der Auswärtstätigkeit, die Verpflegungspauschalen entsprechend zu kürzen (*vgl. S. 157*).

## **Umzugskosten**

Umzugskosten, die wegen der Begründung, Beendigung oder des Wechsels einer doppelten Haushaltsführung anfallen, sind grundsätzlich als Werbungskosten abzugsfähig. Der Nachweis der Umzugskosten ist notwendig, weil im Rahmen der doppelten Haushaltsführung die Pauschalierung nicht gilt (R 9.11 Abs. 9 LStR 2015).

## **Tatsächliche wöchentliche Heimfahrten**

Führt der Arbeitnehmer mehr als eine wöchentliche Heimfahrt durch, kann er wählen, ob er die vorgenannten in Betracht kommenden Mehraufwendungen wegen doppelter Haushaltsführung (erste und letzte Fahrt, eine Heimfahrt wöchentlich, Kosten der Zweitwohnung, Verpflegungsmehraufwendungen, Umzugskosten) oder die Fahrtkosten für die tatsächlich durchgeführten Familienheimfahrten mit der Entfernungspauschale in Höhe von 0,30 € für die ersten 20 Entfernungskilometer und 0,35 € ab dem 21. Entfernungskilometer geltend machen will. Hat der Arbeitgeber die Zweitwohnung unentgeltlich oder teilentgeltlich zur Verfügung gestellt, sind die abziehbaren Fahrtkosten um diesen Sachbezug mit dem maßgebenden Sachbezugswert zu kürzen.

## **Erstattungen durch den Arbeitgeber**

Die notwendigen Mehraufwendungen im Rahmen der doppelten Haushaltsführung können als Werbungskosten abgezogen werden, soweit sie nicht vom Arbeitgeber steuerfrei erstattet werden.

Die Erstattung durch den Arbeitgeber ist steuerfrei, soweit keine höheren Beträge erstattet werden, als nach den oben genannten Kriterien als Werbungskosten abgezogen werden können.

Die notwendigen Aufwendungen für die Zweitwohnung am Beschäftigungsort dürfen ohne Einzelnachweis für einen Zeitraum von drei Monaten mit einem Pauschbetrag bis zu 20 € und für die Folgezeit mit einem Pauschbetrag bis zu 5 € je Übernachtung steuerfrei erstattet werden, wenn dem Arbeitnehmer die Zweitwohnung nicht unentgeltlich oder teilentgeltlich zur Verfügung gestellt worden ist.

### 3.6 Steuerfreie Einnahmen

Auszug aus § 3 EStG in der für 2021 geltenden Fassung mit den entsprechenden Ziffern.

Danach sind steuerfrei:

1. a) Leistungen aus einer Krankenversicherung, aus einer Pflegeversicherung und aus der gesetzlichen Unfallversicherung;
1. b) Sachleistungen und Kinderzuschüsse aus den gesetzlichen Rentenversicherungen einschließlich der Sachleistungen nach dem Gesetz über die Alterssicherung der Landwirte;
1. c) Übergangsgeld nach dem Sechsten Buch Sozialgesetzbuch und Geldleistungen nach den §§ 10, 36 bis 39 des Gesetzes über die Alterssicherung der Landwirte;
1. d) das Mutterschaftsgeld nach dem Mutterschutzgesetz, der Reichsversicherungsordnung und dem Gesetz über die Krankenversicherung der Landwirte, die Sonderunterstützung für im Familienhaushalt beschäftigte Frauen, der Zuschuss zum Mutterschaftsgeld nach dem Mutterschutzgesetz sowie der Zuschuss bei Beschäftigungsverboten für die Zeit vor oder nach einer Entbindung sowie für den Entbindungstag während einer Elternzeit nach beamtenrechtlichen Vorschriften;
2. a) das Arbeitslosengeld, das Teilarbeitslosengeld, das Kurzarbeitergeld, der Zuschuss zum Arbeitsentgelt, das Übergangsgeld, der Gründungszuschuss nach dem Dritten Buch Sozialgesetzbuch sowie die übrigen Leistungen nach dem Dritten Buch Sozialgesetzbuch und den entsprechenden Programmen des Bundes und der Länder, soweit sie Arbeitnehmern oder Arbeitsuchenden oder zur Förderung der Aus- oder Weiterbildung oder Existenzgründung der Empfänger gewährt werden;
2. b) das Insolvenzgeld, Leistungen aufgrund der in § 169 und § 175 Absatz 2 des Dritten Buches Sozialgesetzbuch genannten Ansprüche sowie Zahlungen des Arbeitgebers an einen Sozialleistungsträger aufgrund des gesetzlichen Forderungsübergangs nach § 115 Absatz 1 des Zehnten Buches Sozialgesetzbuch, wenn ein Insolvenzereignis nach § 165 Absatz 1 Satz 2 auch in Verbindung mit Satz 3 des Dritten Buches Sozialgesetzbuch vorliegt;
2. c) die Arbeitslosenbeihilfe nach dem Soldatenversorgungsgesetz;
2. d) Leistungen zur Sicherung des Lebensunterhalts und zur Eingliederung in Arbeit nach dem Zweiten Buch Sozialgesetzbuch;
2. e) mit den in den Nummern 1 bis 2 Buchstabe d und Nummer 67 Buchstabe b genannten Leistungen vergleichbare Leistungen ausländischer Rechtsträger, die ihren Sitz in einem Mitgliedstaat der Europäischen Union, in einem Staat, auf den das Abkommen über den Europäischen Wirtschaftsraum Anwendung findet oder in der Schweiz haben;

3. a) Rentenabfindungen nach § 107 des Sechsten Buches Sozialgesetzbuch, nach § 21 des Beamtenversorgungsgesetzes, nach § 9 Absatz 1 Nummer 3 des Altersgeldgesetzes oder entsprechendem Landesrecht und nach § 43 des Soldatenversorgungsgesetzes in Verbindung mit § 21 des Beamtenversorgungsgesetzes;
3. b) Beiträgererstattungen an den Versicherten nach den §§ 210 und 286d des Sechsten Buches Sozialgesetzbuch sowie nach den §§ 204, 205 und 207 des Sechsten Buches Sozialgesetzbuch, Beiträgererstattungen nach den §§ 75 und 117 des Gesetzes über die Alterssicherung der Landwirte und nach § 26 des Vierten Buches Sozialgesetzbuch;
3. c) Leistungen aus berufsständischen Versorgungseinrichtungen, die den Leistungen nach den Buchstaben a und b entsprechen;
3. d) Kapitalabfindungen und Ausgleichszahlungen nach § 48 des Beamten-Versorgungsgesetzes oder entsprechendem Landesrecht und nach den §§ 28 bis 35 und 38 des Soldatenversorgungsgesetzes;
10. Einnahmen einer Gastfamilie für die Aufnahme eines behinderten oder von Behinderung bedrohten Menschen nach § 2 Abs. 1 Neuntes Buch Sozialgesetzbuch zur Pflege, Betreuung, Unterbringung und Verpflegung, die auf Leistungen eines Leistungsträgers nach dem Sozialgesetzbuch beruhen. Für Einnahmen im Sinne von Satz 1, die nicht auf Leistungen eines Leistungsträgers nach dem Sozialgesetzbuch beruhen, gilt Entsprechendes bis zur Höhe der Leistungen nach dem Zwölften Buch Sozialgesetzbuch. Überschreiten die aufgrund der in Satz 1 bezeichneten Tätigkeit bezogenen Einnahmen der Gastfamilie den steuerfreien Betrag, dürfen die mit der Tätigkeit in unmittelbarem wirtschaftlichen Zusammenhang stehenden Ausgaben abweichend von § 3c nur insoweit als Betriebsausgaben abgezogen werden, als sie den Betrag der steuerfreien Einnahmen übersteigen;
11. a. zusätzlich zum ohnehin geschuldeten Arbeitslohn vom Arbeitgeber in der Zeit vom 1. März 2020 bis zum 31. März 2022 auf Grund der Corona-Krise an seine Arbeitnehmer in Form von Zuschüssen und Sachbezügen gewährte Beihilfen und Unterstützungen bis zu einem Betrag von 1.500 Euro;
12. aus einer Bundeskasse oder Landeskasse gezahlte Bezüge, die zum einen
  - a) in einem Bundesgesetz oder Landesgesetz,
  - b) auf Grundlage einer auf bundesgesetzlicher oder landesgesetzlicher Ermächtigung beruhenden Bestimmung oder
  - c) von der Bundesregierung oder einer Landesregierung als Aufwandsentschädigung festgesetzt sind und die zum anderen jeweils auch als Aufwandsentschädigung im Haushaltsplan ausgewiesen werden. Das Gleiche gilt für andere Bezüge, die als Aufwandsentschädigung aus öffentlichen Kassen an öffentliche Dienste leistende Personen gezahlt werden, soweit nicht festgestellt wird, dass sie für Verdienstausschlag oder Zeitverlust gewährt werden oder den Aufwand, der dem Empfänger erwächst, offenbar übersteigen (Aufwandsentschädigungen aus öffentlichen Kassen);

13. die aus öffentlichen Kassen gezahlten Reisekostenvergütungen, Umzugskostenvergütungen und Trennungsgelder. Die als Reisekostenvergütungen gezahlten Vergütungen für Verpflegungen sind nur insoweit steuerfrei, als sie die Pauschbeträge nach § 9 Abs. 4a nicht übersteigen; Trennungsgelder sind nur insoweit steuerfrei, als sie die nach § 9 Abs. 1 Satz 3 Nr. 5 und Abs. 4a abziehbaren Aufwendungen nicht übersteigen;
14. Zuschüsse eines Trägers der gesetzlichen Rentenversicherung zu den Aufwendungen eines Rentners für die Krankenversicherung und von dem gesetzlichen Rentenversicherungsträger getragene Anteile (§ 249a Fünftes Buch Sozialgesetzbuch) an den Beiträgen für die gesetzliche Krankenversicherung;
15. Zuschüsse des Arbeitgebers, die zusätzlich zum ohnehin geschuldeten Arbeitslohn zu den Aufwendungen des Arbeitnehmers für Fahrten mit öffentlichen Verkehrsmitteln im Linienverkehr (ohne Luftverkehr) zwischen Wohnung und erster Tätigkeitsstätte und nach § 9 Absatz 1 Satz 3 Nummer 4a Satz 3 sowie für Fahrten im öffentlichen Personennahverkehr gezahlt werden. Das Gleiche gilt für die unentgeltliche oder verbilligte Nutzung öffentlicher Verkehrsmittel im Linienverkehr (ohne Luftverkehr) für Fahrten zwischen Wohnung und erster Tätigkeitsstätte und nach § 9 Absatz 1 Satz 3 Nummer 4a Satz 3 sowie für Fahrten im öffentlichen Personennahverkehr, die der Arbeitnehmer aufgrund seines Dienstverhältnisses zusätzlich zum ohnehin geschuldeten Arbeitslohn in Anspruch nehmen kann. Die nach den Sätzen 1 und 2 steuerfreien Leistungen mindern den nach § 9 Absatz 1 Satz 3 Nummer 4 Satz 2 abziehbaren Betrag;
16. die Vergütungen, die Arbeitnehmer außerhalb des öffentlichen Dienstes von ihrem Arbeitgeber zur Erstattung von Reisekosten, Umzugskosten oder Mehraufwendungen bei doppelter Haushaltsführung erhalten, soweit sie die nach § 9 als Werbungskosten abziehbaren Aufwendungen nicht übersteigen;
24. Leistungen, die aufgrund des Bundeskindergeldgesetzes gewährt werden;
25. Entschädigungen nach dem Infektionsschutzgesetz vom 20. Juli 2000
26. Einnahmen aus nebenberuflichen Tätigkeiten als Übungsleiter, Ausbilder, Erzieher, Betreuer oder vergleichbaren nebenberuflichen Tätigkeiten, aus nebenberuflichen künstlerischen Tätigkeiten oder der nebenberuflichen Pflege alter, kranker oder behinderter Menschen im Dienst oder im Auftrag einer juristischen Person des öffentlichen Rechts, die in einem Mitgliedstaat der Europäischen Union, in einem Staat, auf den das Abkommen über den Europäischen Wirtschaftsraum Anwendung findet, oder in der Schweiz belegen ist, oder einer unter § 5 Abs. 1 Nr. 9 des Körperschaftsteuergesetzes fallenden Einrichtung zur Förderung gemeinnütziger, mildtätiger und kirchlicher Zwecke (§§ 52 bis 54 der Abgabenordnung) bis zur Höhe von insgesamt 3.000 € im Jahr. Überschreiten die Einnahmen für die in Satz 1 bezeichneten Tätigkeiten den steuerfreien Betrag, dürfen die mit den nebenberuflichen Tätigkeiten in unmittelbarem wirtschaftlichen Zusammenhang stehenden Ausgaben abweichend von § 3c nur insoweit als Betriebsausgaben oder Werbungskosten abgezogen werden, als sie den Betrag der steuerfreien Einnahmen übersteigen;

- 26 a. Einnahmen aus nebenberuflichen Tätigkeiten im Dienst oder Auftrag einer juristischen Person des öffentlichen Rechts, die in einem Mitgliedstaat der Europäischen Union, in einem Staat, auf den das Abkommen über den Europäischen Wirtschaftsraum Anwendung findet, oder in der Schweiz belegen ist, oder einer unter § 5 Abs. 1 Nr. 9 des Körperschaftsteuergesetzes fallenden Einrichtung zur Förderung gemeinnütziger, mildtätiger und kirchlicher Zwecke (§§ 52 bis 54 der Abgabenordnung) bis zur Höhe von insgesamt 840 € im Jahr. Die Steuerbefreiung ist ausgeschlossen, wenn für die Einnahmen aus der Tätigkeit – ganz oder teilweise – eine Steuerbefreiung nach § 3 Nummer 12, 26 oder 26b gewährt wird. Überschreiten die Einnahmen für die in Satz 1 bezeichneten Tätigkeiten den steuerfreien Betrag, dürfen die mit den nebenberuflichen Tätigkeiten in unmittelbarem wirtschaftlichen Zusammenhang stehenden Ausgaben abweichend von § 3c nur insoweit als Betriebsausgaben oder Werbungskosten abgezogen werden, als sie den Betrag der steuerfreien Einnahmen übersteigen;
- 26 b. Aufwandsentschädigungen nach § 1835a des Bürgerlichen Gesetzbuches (Aufwandsentschädigungen für ehrenamtliche rechtliche Betreuer, ehrenamtliche Vormünder und ehrenamtliche Pfleger), soweit sie zusammen mit den steuerfreien Einnahmen im Sinne der Nummer 26 den Freibetrag nach Nummer 26 Satz 1 (3.000 €/Jahr) nicht überschreiten. Nummer 26 Satz 2 gilt entsprechend;
28. die Aufstockungsbeträge im Sinne des § 3 Abs. 1 Nr. 1 Buchstabe a sowie die Beiträge und Aufwendungen im Sinne des § 3 Abs. 1 Nr. 1 Buchstabe b und des § 4 Abs. 2 des Altersteilzeitgesetzes, die Zuschläge, die versicherungsfrei Beschäftigte im Sinne des § 27 Abs. 1 Nr. 1 bis 3 des Dritten Buches Sozialgesetzbuch zur Aufstockung der Bezüge bei Altersteilzeit nach beamtenrechtlichen Vorschriften oder Grundsätzen erhalten, sowie die Zahlungen des Arbeitgebers zur Übernahme der Beiträge im Sinne des § 187a des Sechsten Buches Sozialgesetzbuch, soweit sie 50 vom Hundert der Beiträge nicht übersteigen;
- 28 a. Zuschüsse des Arbeitgebers zum Kurzarbeitergeld und Saison-Kurzarbeitergeld, soweit sie zusammen mit dem Kurzarbeitergeld 80 Prozent des Unterschiedsbetrags zwischen dem Soll-Entgelt und dem Ist-Entgelt nach § 106 des Dritten Buches Sozialgesetzbuch nicht übersteigen und sie für Lohnzahlungszeiträume, die nach dem 29. Februar 2020 beginnen und vor dem 1. Januar 2022 enden, geleistet werden;
30. Entschädigungen für die betriebliche Benutzung von Werkzeugen eines Arbeitnehmers (Werkzeuggeld), soweit sie die entsprechenden Aufwendungen des Arbeitnehmers nicht offensichtlich übersteigen;
31. die typische Berufskleidung, die der Arbeitgeber seinem Arbeitnehmer unentgeltlich oder verbilligt überlässt; dasselbe gilt für eine Barablösung eines nicht nur einzelvertraglichen Anspruchs auf Gestellung von typischer Berufskleidung, wenn die Barablösung betrieblich veranlasst ist und die entsprechenden Aufwendungen des Arbeitnehmers nicht offensichtlich übersteigt;

32. die unentgeltliche oder verbilligte Sammelbeförderung eines Arbeitnehmers zwischen Wohnung und erster Tätigkeitsstätte sowie bei Fahrten nach § 9 Absatz 1 Satz 3 Nummer 4a Satz 3 mit einem vom Arbeitgeber gestellten Beförderungsmittel, soweit die Sammelbeförderung für den betrieblichen Einsatz des Arbeitnehmers notwendig ist;
33. zusätzlich zum ohnehin geschuldeten Arbeitslohn erbrachte Leistungen des Arbeitgebers zur Unterbringung und Betreuung von nicht schulpflichtigen Kindern der Arbeitnehmer in Kindergärten oder vergleichbaren Einrichtungen;
34. zusätzlich zum ohnehin geschuldeten Arbeitslohn erbrachte Leistungen des Arbeitgebers zur Verhinderung und Verminderung von Krankheitsrisiken und zur Förderung der Gesundheit in Betrieben, die hinsichtlich Qualität, Zweckbindung, Zielgerichtetheit und Zertifizierung den Anforderungen der §§ 20 und 20b des Fünften Buches Sozialgesetzbuch genügen, soweit sie 600 € im Kalenderjahr nicht übersteigen;
- 34 a. zusätzlich zum ohnehin geschuldeten Arbeitslohn erbrachte Leistungen des Arbeitgebers
  - a) an ein Dienstleistungsunternehmen, das den Arbeitnehmer hinsichtlich der Betreuung von Kindern oder pflegebedürftigen Angehörigen berät oder hierfür Betreuungspersonen vermittelt sowie
  - b) zur kurzfristigen Betreuung von Kindern im Sinne des § 32 Absatz 1, die das 14. Lebensjahr noch nicht vollendet haben oder die wegen einer vor Vollendung des 25. Lebensjahres eingetretenen körperlichen, geistigen oder seelischen Behinderung außerstande sind, sich selbst zu unterhalten oder pflegebedürftigen Angehörigen des Arbeitnehmers, wenn die Betreuung aus zwingenden und beruflich veranlassten Gründen notwendig ist, auch wenn sie im privaten Haushalt des Arbeitnehmers stattfindet, soweit die Leistungen 600 € im Kalenderjahr nicht übersteigen;
36. Einnahmen für Leistungen zu körperbezogenen Pflegemaßnahmen, pflegerischen Betreuungsmaßnahmen oder Hilfen bei der Haushaltsführung bis zur Höhe des Pflegegeldes nach § 37 des Elften Buches Sozialgesetzbuch, mindestens aber bis zur Höhe des Entlastungsbetrages nach § 45b Absatz 1 Satz 1 des Elften Buches Sozialgesetzbuch, wenn diese Leistungen von Angehörigen des Pflegebedürftigen oder von anderen Personen, die damit eine sittliche Pflicht im Sinne des § 33 Abs. 2 gegenüber dem Pflegebedürftigen erfüllen, erbracht werden. Entsprechendes gilt, wenn der Pflegebedürftige vergleichbare Leistungen aus privaten Versicherungsverträgen nach den Vorgaben des Elften Buches Sozialgesetzbuch oder nach den Beihilfavorschriften für häusliche Pflege erhält;
37. zusätzlich zum ohnehin geschuldeten Arbeitslohn vom Arbeitgeber gewährte Vorteile für die Überlassung eines betrieblichen Fahrrads, das kein Kraftfahrzeug im Sinne des § 6 Absatz 1 Nummer 4 Satz 2 ist;
38. Sachprämien, die der Steuerpflichtige für die persönliche Inanspruchnahme von Dienstleistungen von Unternehmen unentgeltlich erhält, die diese zum Zwecke der Kundenbindung im allgemeinen Geschäftsverkehr in einem jedermann zugänglichen planmäßigen Verfahren gewähren, soweit der Wert der Prämien 1.080 € im Kalenderjahr nicht übersteigt;

39. der Vorteil des Arbeitnehmers im Rahmen eines gegenwärtigen Dienstverhältnisses aus der unentgeltlichen oder verbilligten Überlassung von Vermögensbeteiligungen im Sinne des § 2 Abs. 1 Nr. 1 Buchstabe a, b und f bis l und Abs. 2 bis 5 des Fünften Vermögensbildungsgesetzes in der Fassung der Bekanntmachung vom 4. März 1994 (BGBl. I S. 406), zuletzt geändert durch Artikel 2 des Gesetzes vom 7. März 2009 (BGBl. I S. 451), in der jeweils geltenden Fassung, am Unternehmen des Arbeitgebers, soweit der Vorteil insgesamt 1.440 Euro im Kalenderjahr nicht übersteigt. Voraussetzung für die Steuerfreiheit ist, dass die Beteiligung mindestens allen Arbeitnehmern offensteht, die im Zeitpunkt der Bekanntgabe des Angebots ein Jahr oder länger ununterbrochen in einem gegenwärtigen Dienstverhältnis zum Unternehmen stehen. Als Unternehmen des Arbeitgebers im Sinne des Satzes 1 gilt auch ein Unternehmen im Sinne des § 18 des Aktiengesetzes. Als Wert der Vermögensbeteiligung ist der gemeine Wert anzusetzen;
44. Stipendien, die aus öffentlichen Mitteln oder von zwischenstaatlichen oder überstaatlichen Einrichtungen, denen die Bundesrepublik Deutschland als Mitglied angehört, zur Förderung der Forschung oder zur Förderung der wissenschaftlichen oder künstlerischen Ausbildung oder Fortbildung gewährt werden. Das Gleiche gilt für Stipendien, die zu den in Satz 1 bezeichneten Zwecken von einer Einrichtung, die von einer Körperschaft des öffentlichen Rechts errichtet ist oder verwaltet wird, oder von einer Körperschaft, Personenvereinigung oder Vermögensmasse im Sinne des § 5 Absatz 1 Nummer 9 des Körperschaftsteuergesetzes gegeben werden. Voraussetzung für die Steuerfreiheit ist, dass
- a) die Stipendien einen für die Erfüllung der Forschungsaufgabe oder für die Bestreitung des Lebensunterhalts und die Deckung des Ausbildungsbedarfs erforderlichen Betrag nicht übersteigen und nach den von dem Geber erlassenen Richtlinien vergeben werden,
  - b) der Empfänger im Zusammenhang mit dem Stipendium nicht zu einer bestimmten wissenschaftlichen oder künstlerischen Gegenleistung oder zu einer bestimmten Arbeitnehmertätigkeit verpflichtet ist;
45. die Vorteile des Arbeitnehmers aus der privaten Nutzung von betrieblichen Datenverarbeitungsgeräten und Telekommunikationsgeräten sowie deren Zubehör, aus zur privaten Nutzung überlassenen System- und Anwendungsprogrammen, die der Arbeitgeber auch in seinem Betrieb einsetzt, und aus den im Zusammenhang mit diesen Zuwendungen erbrachten Dienstleistungen. Satz 1 gilt entsprechend für Steuerpflichtige, denen die Vorteile im Rahmen einer Tätigkeit zugewendet werden, für die sie eine Aufwandsentschädigung im Sinne des § 3 Nummer 12 erhalten;
50. die Beträge, die der Arbeitnehmer vom Arbeitgeber erhält, um sie für ihn auszugeben (durchlaufende Gelder), und die Beträge, durch die Auslagen des Arbeitnehmers für den Arbeitgeber ersetzt werden (Auslagenersatz);
51. Trinkgelder, die für eine Arbeitsleistung dem Arbeitnehmer von Dritten freiwillig und ohne dass ein Rechtsanspruch auf sie besteht, zusätzlich zu dem Betrag gegeben werden, der für diese Arbeitsleistung zu zahlen ist;



53. die Übertragung von Wertguthaben nach § 7f Abs. 1 Satz 1 Nr. 2 des Vierten Buches Sozialgesetzbuch auf die Deutsche Rentenversicherung Bund. Die Leistungen aus dem Wertguthaben durch die Deutsche Rentenversicherung Bund gehören zu den Einkünften aus nichtselbständiger Arbeit im Sinne des § 19. Von ihnen ist Lohnsteuer einzubehalten;
55. der in den Fällen des § 4 Abs. 2 Nr. 2 und Abs. 3 des Betriebsrentengesetzes vom 19. Dezember 1974 (BGBl. I S. 3610), das zuletzt durch Artikel 8 des Gesetzes vom 5. Juli 2004 (BGBl. I S. 1427) geändert worden ist, in der jeweils geltenden Fassung geleistete Übertragungswert nach § 4 Abs. 5 des Betriebsrentengesetzes, wenn die betriebliche Altersversorgung beim ehemaligen und neuen Arbeitgeber über einen Pensionsfonds, eine Pensionskasse oder ein Unternehmen der Lebensversicherung durchgeführt wird; dies gilt auch, wenn eine Versorgungsanwartschaft aus einer betrieblichen Altersversorgung aufgrund vertraglicher Vereinbarung ohne Fristenfordernis unverfallbar ist. Satz 1 gilt auch, wenn der Übertragungswert vom ehemaligen Arbeitgeber oder von einer Unterstützungskasse an den neuen Arbeitgeber oder eine andere Unterstützungskasse geleistet wird. Die Leistungen des neuen Arbeitgebers, der Unterstützungskasse, des Pensionsfonds, der Pensionskasse oder des Unternehmens der Lebensversicherung aufgrund des Betrages nach Satz 1 und 2 gehören zu den Einkünften, zu denen die Leistungen gehören würden, wenn die Übertragung nach § 4 Abs. 2 und Nr. 2 und Abs. 3 des Betriebsrentengesetzes nicht stattgefunden hätte;
- 55 a. die nach § 10 des Versorgungsausgleichsgesetzes vom 3. April 2009 (BGBl. I S. 700) in der jeweils geltenden Fassung (interne Teilung) durchgeführte Übertragung von Anrechten für die ausgleichsberechtigte Person zu Lasten von Anrechten der ausgleichspflichtigen Person. Die Leistungen aus diesen Anrechten gehören bei der ausgleichsberechtigten Person zu den Einkünften, zu denen die Leistungen bei der ausgleichspflichtigen Person gehören würden, wenn die interne Teilung nicht stattgefunden hätte;
- 55 b. der nach § 14 des Versorgungsausgleichsgesetzes (externe Teilung) geleistete Ausgleichswert zur Begründung von Anrechten für die ausgleichsberechtigte Person zu Lasten von Anrechten der ausgleichspflichtigen Person, soweit Leistungen aus diesen Anrechten zu steuerpflichtigen Einkünften nach den §§ 19, 20 und 22 führen würden. Satz 1 gilt nicht, soweit Leistungen, die auf dem begründeten Anrecht beruhen, bei der ausgleichsberechtigten Person zu Einkünften nach § 20 Abs. 1 Nr. 6 oder § 22 Nr. 1 Satz 3 Buchstabe a Doppelbuchstabe bb führen würden; der Versorgungsträger der ausgleichspflichtigen Person hat den Versorgungsträger der ausgleichsberechtigten Person über die für die Besteuerung der Leistungen erforderlichen Grundlagen zu informieren. Dies gilt nicht, wenn der Versorgungsträger der ausgleichsberechtigten Person die Grundlagen bereits kennt oder aus den bei ihm vorhandenen Daten feststellen kann und dieser Umstand dem Versorgungsträger der ausgleichspflichtigen Person mitgeteilt worden ist;
- 55 c. Übertragungen von Altersvorsorgevermögen im Sinne des § 92 auf einen anderen auf den Namen des Steuerpflichtigen lautenden Altersvorsorgevertrag (§ 1 Absatz 1 Satz 1 Nummer 10 Buchstabe b des Altersvorsorgeverträge-Zertifizierungsgesetzes), soweit die Leistungen zu steuerpflichtigen Einkünften nach § 22 Nummer 5 führen würden. Dies gilt entsprechend

- a) wenn Anwartschaften aus einer betrieblichen Altersversorgung, die über einen Pensionsfonds, eine Pensionskasse oder ein Unternehmen der Lebensversicherung (Direktversicherung) durchgeführt wird, lediglich auf einen anderen Träger einer betrieblichen Altersversorgung in Form eines Pensionsfonds, einer Pensionskasse oder eines Unternehmens der Lebensversicherung (Direktversicherung) übertragen werden, soweit keine Zahlungen unmittelbar an den Arbeitnehmer erfolgen,
  - b) wenn Anwartschaften der betrieblichen Altersversorgung abgefunden werden, soweit das Altersvorsorgevermögen zu Gunsten eines auf den Namen des Steuerpflichtigen lautenden Altersvorsorgevertrages geleistet wird,
  - c) wenn im Fall des Todes des Steuerpflichtigen das Altersvorsorgevermögen auf einen auf den Namen des Ehegatten lautenden Altersvorsorgevertrag übertragen wird, wenn die Ehegatten im Zeitpunkt des Todes des Zulageberechtigten nicht dauernd getrennt gelebt haben (§ 26 Absatz 1) und ihren Wohnsitz oder gewöhnlichen Aufenthalt in einem Mitgliedstaat der Europäischen Union oder einem Staat hatten, auf den das Abkommen über den Europäischen Wirtschaftsraum anwendbar ist; dies gilt auch, wenn die Ehegatten ihren vor dem Zeitpunkt, ab dem das Vereinigte Königreich Großbritannien und Nordirland nicht mehr Mitgliedstaat der Europäischen Union ist und auch nicht wie ein solcher zu behandeln ist, begründeten Wohnsitz oder gewöhnlichen Aufenthalt im Vereinigten Königreich Großbritannien und Nordirland hatten und der Vertrag vor dem 23. Juni 2016 abgeschlossen worden ist;
56. Zuwendungen des Arbeitgebers nach § 19 Abs. 1 Satz 1 Nr. 3 Satz 1 aus dem ersten Dienstverhältnis an eine Pensionskasse zum Aufbau einer nicht kapitalgedeckten betrieblichen Altersversorgung, bei der eine Auszahlung der zugesagten Alters-, Invaliditäts- oder Hinterbliebenenversorgung in Form einer Rente oder eines Auszahlungsplans (§ 1 Abs. 1 Satz 1 Nr. 4 des Altersvorsorgeverträge-Zertifizierungsgesetzes) vorgesehen ist, soweit diese Zuwendungen im Kalenderjahr 1 Prozent der Beitragsbemessungsgrenze in der allgemeinen Rentenversicherung nicht übersteigen. Der in Satz 1 genannte Höchstbetrag erhöht sich ab 1. Januar 2020 auf 3 Prozent und ab 1. Januar 2025 auf 4 Prozent der Beitragsbemessungsgrenze in der allgemeinen Rentenversicherung. Die Beträge nach den Sätzen 1 und 2 sind jeweils um die nach § 3 Nr. 63 Satz 1, 3 oder Satz 4 steuerfreien Beträge zu mindern;
58. das Wohngeld nach dem Wohngeldgesetz, die sonstigen Leistungen aus öffentlichen Haushalten oder Vermögenszwecken zur Senkung der Miete oder Belastung im Sinne des § 11 Abs. 2 Nr. 4 des Wohngeldgesetzes sowie öffentliche Zuschüsse zur Deckung laufender Aufwendungen und Zinsvorteile bei Darlehen, die aus öffentlichen Haushalten gewährt werden, für eine zu eigenen Wohnzwecken genutzte Wohnung im eigenen Haus oder eine zu eigenen Wohnzwecken genutzte Eigentumswohnung, soweit die Zuschüsse und Zinsvorteile die Vorteile aus einer entsprechenden Förderung mit öffentlichen Mitteln nach dem Zweiten Wohnungsbaugesetz oder einem Landesgesetz zur Wohnraumförderung oder dem Wohnraumförderungsgesetz nicht überschreiten, der Zuschuss für die Wohneigentumsbildung in innerstädtischen Altbauquartieren nach den Regelungen von Stadtumbau Ost in den Verwaltungsvereinbarungen über die Gewährung von Finanzhilfen des Bundes an die Länder nach Artikel 104a Abs. 4 des Grundgesetzes zur Förderung städtebaulicher Maßnahmen;

59. die Zusatzförderung nach § 88e des Zweiten Wohnungsbaugesetzes und nach § 51f des Wohnungsbaugesetzes für das Saarland und Geldleistungen, die ein Mieter zum Zwecke der Wohnkostenentlastung nach dem Wohnraumförderungsgesetz oder einem Landesgesetz zur Wohnraumförderung erhält, soweit die Einkünfte dem Mieter zuzurechnen sind, und die Vorteile aus einer mietweisen Wohnungsüberlassung im Zusammenhang mit einem Arbeitsverhältnis, soweit sie die Vorteile aus einer entsprechenden Förderung nach dem Zweiten Wohnungsbaugesetz, nach dem Wohnraumförderungsgesetz oder einem Landesgesetz zur Wohnraumförderung nicht überschreiten;
60. das Anpassungsgeld für Arbeitnehmer der Braunkohlekraftwerke und -tagebaue sowie Steinkohlekraftwerke, die aus Anlass einer Stilllegungsmaßnahme ihren Arbeitsplatz verloren haben. Das Anpassungsgeld an Arbeitnehmer im Steinkohlebergbau aus Anlass von Stilllegungs-, Einschränkungs-, Umstellungs- oder Rationalisierungsmaßnahmen bleibt bis zum Auslaufen dieser Mittel in 2027 weiterhin steuerfrei;
62. Ausgaben des Arbeitgebers für die Zukunftssicherung des Arbeitnehmers, soweit der Arbeitgeber dazu nach sozialversicherungsrechtlichen oder anderen gesetzlichen Vorschriften oder nach einer auf gesetzlicher Ermächtigung beruhenden Bestimmung verpflichtet ist, und es sich nicht um Zuwendungen oder Beiträge des Arbeitgebers nach den Nummern 56, 63 und 63a handelt. Den Ausgaben des Arbeitgebers für die Zukunftssicherung, die aufgrund gesetzlicher Verpflichtung geleistet werden, werden gleichgestellt Zuschüsse des Arbeitgebers zu den Aufwendungen des Arbeitnehmers
- a) für eine Lebensversicherung,
  - b) für die freiwillige Versicherung in der gesetzlichen Rentenversicherung,
  - c) für eine öffentlich-rechtliche Versicherungs- oder Versorgungseinrichtung seiner Berufsgruppe,
- wenn der Arbeitnehmer von der Versicherungspflicht in der gesetzlichen Rentenversicherung befreit worden ist. Die Zuschüsse sind nur insoweit steuerfrei, als die insgesamt bei Befreiung von der Versicherungspflicht, in der allgemeinen Rentenversicherung die Hälfte und bei Befreiung von der Versicherungspflicht in der knappschaftlichen Rentenversicherung zwei Drittel der Gesamtaufwendungen des Arbeitnehmers nicht übersteigen und nicht höher sind als der Betrag, der als Arbeitgeberanteil bei Versicherungspflicht in der allgemeinen Rentenversicherung oder in der knappschaftlichen Rentenversicherung zu zahlen wäre;
63. Beiträge des Arbeitgebers aus dem ersten Dienstverhältnis an einen Pensionsfonds, eine Pensionskasse oder für eine Direktversicherung zum Aufbau einer kapitalgedeckten betrieblichen Altersversorgung, bei der eine Auszahlung der zugesagten Alters-, Invaliditäts- oder Hinterbliebenenversorgungsleistungen entsprechend § 82 Absatz 2 Satz 2 vorgesehen ist, soweit die Beiträge im Kalenderjahr 8 Prozent der Beitragsbemessungsgrenze in der allgemeinen Rentenversicherung nicht übersteigen. Dies gilt nicht, soweit der Arbeitnehmer nach § 1a Abs. 3 des Betriebsrentengesetzes verlangt hat, dass die Voraussetzungen für eine Förderung nach § 10a oder Abschnitt XI erfüllt werden. Aus Anlass der Beendigung des Dienstverhältnisses geleistete Beiträge im Sinne des Satzes 1 sind steuerfrei, soweit sie 4 Prozent der Beitragsbemessungsgrenze in der allgemeinen Rentenversicherung, vervielfältigt mit der Anzahl der Kalenderjahre, in denen das Dienstverhältnis des Arbeitnehmers zu dem Arbeitgeber bestanden

hat, höchstens jedoch zehn Kalenderjahre, nicht übersteigen. Beiträge im Sinne des Satzes 1, die für Kalenderjahre nachgezahlt werden, in denen das erste Dienstverhältnis ruhte und vom Arbeitgeber im Inland kein steuerpflichtiger Arbeitslohn bezogen wurde, sind steuerfrei, soweit sie 8 Prozent der Beitragsbemessungsgrenze in der allgemeinen Rentenversicherung, vervielfältigt mit der Anzahl dieser Kalenderjahre, höchstens jedoch zehn Kalenderjahre, nicht übersteigen;

- 67.
- a) das Erziehungsgeld nach dem Bundeserziehungsgeldgesetz und vergleichbare Leistungen der Länder,
  - b) das Elterngeld nach dem Bundeselterngeld- und Elternzeitgesetz und vergleichbare Leistungen der Länder,
  - c) Leistungen für Kindererziehung an Mütter der Geburtsjahrgänge vor 1921 nach den §§ 294 bis 299 des Sechsten Buches Sozialgesetzbuch sowie
  - d) Zuschläge, die nach den §§ 50a bis 50e des Beamtenversorgungsgesetzes oder nach den §§ 70 bis 74 des Soldatenversorgungsgesetzes oder nach vergleichbaren Regelungen der Länder für ein vor dem 1. Januar 2015 geborenes Kind oder für eine vor dem 1. Januar 2015 begonnene Zeit der Pflege einer pflegebedürftigen Person zu gewähren sind; im Fall des Zusammentreffens von Zeiten für mehrere Kinder nach § 50b des Beamtenversorgungsgesetzes oder § 71 des Soldatenversorgungsgesetzes oder nach vergleichbaren Regelungen der Länder gilt dies, wenn eines der Kinder vor dem 1. Januar 2015 geboren ist.

# 4. Einkünfte aus Kapitalvermögen

Gewinnanteile (Dividenden) und sonstige Bezüge aus Kapitalbeteiligungen (u. a. Aktien) sowie Zinsen und andere Entgelte aus Kapitaleinlagen und Kapitalforderungen jeder Art gehören nach § 20 EStG als Kapitalerträge zu den Einkünften aus Kapitalvermögen, soweit sie nicht im Rahmen anderer Einkunftsarten, wie z. B. Vermietung, anfallen. Die Anlage KAP ist für die Erklärung der Einkünfte aus Kapitalvermögen vorgesehen.

Aufgrund des Investmentsteuergesetzes, das ab dem 1. Januar 2018 in Kraft getreten ist, wurde die Anlage KAP erheblich verändert und zusätzlich eine neue Anlage KAP-BET und eine neue Anlage KAP-INV eingeführt.

## 4.1 Abgeltungsteuer

Seit 2009 werden alle Erträge aus Kapitalanlagen mit der einheitlichen Abgeltungsteuer von 25 Prozent zuzüglich Solidaritätszuschlag von 5,5 Prozent und gegebenenfalls Kirchensteuer mit 8 oder 9 Prozent besteuert. Der Solidaritätszuschlag auf Kapitalerträge ist ab 2021 nicht weggefallen.

Die **Abgeltungsteuer** ist eine Quellensteuer. Das heißt, der einheitlich geltende Steuersatz von 25 % wird direkt von der Bank abgezogen und an das Finanzamt abgeführt, sofern die Kapitalerträge den **Sparerpauschbetrag** in Höhe **von 801 € für Ledige und 1.602 € für Ehegatten/Lebenspartner** übersteigen.

Bei zusammen veranlagten Ehegatten/Lebenspartnern kann ein bei einem Ehegatten/Lebenspartner nicht ausgenutzter Sparerpauschbetrag vom anderen Ehegatten/Lebenspartner ausgeschöpft werden.

Mit dem Sparerpauschbetrag sind auch alle Werbungskosten abgegolten. Nicht mehr möglich ist ein Abzug der tatsächlichen Werbungskosten – wie z. B. Depotgebühren, Fachliteratur, Börsenzeitschriften, PC-Programme, Fahrten zur Hauptversammlung, Fremdfinanzierungskosten für den Kauf von Wertpapieren.

Der Sparerpauschbetrag kann bereits im Steuerabzugsverfahren berücksichtigt werden, dazu muss der Anleger einen Freistellungsauftrag bei seiner Bank einreichen (s. Kap. 4.7).

## 4.2 Wann ist eine Anlage KAP auszufüllen?

Grundsätzlich ist die Einkommensteuer auf Kapitalerträge durch die Einführung der Abgeltungsteuer in Höhe von 25 % auf die Kapitalerträge abgegolten und somit die Abgabe der Anlage KAP entbehrlich geworden.

1	Name <input style="width: 90%;" type="text"/>	<b>Anlage KAP</b>
2	Vorname <input style="width: 90%;" type="text"/>	<input checked="" type="checkbox"/> zur Einkommensteuererklärung
3	Steuernummer <input style="width: 90%;" type="text"/>	<input type="checkbox"/> zur Erklärung zur Festsetzung der Kirchensteuer auf Kapitalerträge
		<input checked="" type="checkbox"/> stpfl. Person / Ehemann / Person A
		<input type="checkbox"/> Ehefrau / Person B
<b>Einkünfte aus Kapitalvermögen, Anrechnung von Steuern</b>		
<b>Anträge</b>		
4	Ich beantrage die Günstigerprüfung für sämtliche Kapitalerträge. <small>(Bei Zusammenveranlagung: Die Anlage KAP meines Ehegatten / Lebenspartners ist beigelegt.)</small>	201/401 <input type="checkbox"/> 1 = Ja
5	Ich beantrage eine Überprüfung des Steuereinhalts für bestimmte Kapitalerträge.	202/402 <input type="checkbox"/> 1 = Ja
<b>Erklärung zur Kirchensteuerpflicht</b>		
6	Ich bin kirchensteuerpflichtig und habe Kapitalerträge erzielt, von denen Kapitalertragsteuer, aber keine Kirchensteuer einbehalten wurde.	203/403 <input type="checkbox"/> 1 = Ja
<b>Kapitalerträge, die dem inländischen Steuerabzug unterlegen haben</b>		
	Beträge lt. Steuerbescheinigung(en) EUR	korrigierte Beträge (lt. gesonderter Aufstellung) EUR
7	Kapitalerträge 210/410 <input style="width: 100px;" type="text"/> ,=	220/420 <input style="width: 100px;" type="text"/> ,=
8	In Zeile 7 enthaltene Gewinne aus Aktienveräußerungen 212/412 <input style="width: 100px;" type="text"/> ,=	222/422 <input style="width: 100px;" type="text"/> ,=
9	In Zeile 7 enthaltene Einkünfte aus Stillhalterprämien und Gewinne aus Termingeschäften 611/811 <input style="width: 100px;" type="text"/> ,=	621/821 <input style="width: 100px;" type="text"/> ,=
10	In Zeile 7 enthaltene Gewinne aus der Veräußerung bestandsgeschützter Alt-Anteile i. S. d. § 56 Abs. 6 Satz 1 Nr. 2 InvStG 219/419 <input style="width: 100px;" type="text"/> ,=	229/429 <input style="width: 100px;" type="text"/> ,=
11	In Zeile 7 enthaltene Ersatzbemessungsgrundlage 214/414 <input style="width: 100px;" type="text"/> ,=	224/424 <input style="width: 100px;" type="text"/> ,=
12	Nicht ausgeglichene Verluste ohne Verluste aus der Veräußerung von Aktien 215/415 <input style="width: 100px;" type="text"/> ,=	225/425 <input style="width: 100px;" type="text"/> ,=
13	Nicht ausgeglichene Verluste aus der Veräußerung von Aktien 216/416 <input style="width: 100px;" type="text"/> ,=	226/426 <input style="width: 100px;" type="text"/> ,=
14	Verluste aus Termingeschäften 615/815 <input style="width: 100px;" type="text"/> ,=	625/825 <input style="width: 100px;" type="text"/> ,=
15	Verluste aus der ganzen oder teilweisen Uneinbringlichkeit einer Kapitalforderung, Ausbuchung, Übertragung wertlos gewordener Wirtschaftsgüter i. S. d. § 20 Abs. 1 EStG oder aus einem sonstigen Ausfall von Wirtschaftsgütern i. S. d. § 20 Abs. 1 EStG 616/816 <input style="width: 100px;" type="text"/> ,=	626/826 <input style="width: 100px;" type="text"/> ,=
<b>Sparer-Pauschbetrag</b>		
16	In Anspruch genommener Sparer-Pauschbetrag, der auf die in den Zeilen 7 bis 15, 30 und 33 erklärten Kapitalerträge entfällt (ggf. "0") 217/417 <input style="width: 100px;" type="text"/> ,=	EUR
<small>Bei Eintragungen in den Zeilen 7 bis 15, 18 bis 27, 30, 33, 47 und 49 dieser Anlage, in den Zeilen 6 bis 27, 30 und 31 der Anlage KAP-BET sowie in der Anlage KAP-INV:</small>		
17	In Anspruch genommener Sparer-Pauschbetrag, der auf die in der Anlage KAP nicht erklärten Kapitalerträge entfällt (ggf. "0") 218/418 <input style="width: 100px;" type="text"/> ,=	EUR
<b>Kapitalerträge, die nicht dem inländischen Steuerabzug unterlegen haben</b>		
		EUR
18	Inländische Kapitalerträge (ohne Betrag lt. Zeile 26) 230/430 <input style="width: 100px;" type="text"/> ,=	EUR
19	Ausländische Kapitalerträge (ohne Betrag lt. Zeile 47) 234/434 <input style="width: 100px;" type="text"/> ,=	EUR
20	In den Zeilen 18 und 19 enthaltene Gewinne aus Aktienveräußerungen i. S. d. § 20 Abs. 2 Satz 1 Nr. 1 EStG 232/432 <input style="width: 100px;" type="text"/> ,=	EUR
21	In den Zeilen 18 und 19 enthaltene Einkünfte aus Stillhalterprämien und Gewinne aus Termingeschäften 631/831 <input style="width: 100px;" type="text"/> ,=	EUR
22	In den Zeilen 18 und 19 enthaltene Verluste ohne Verluste aus der Veräußerung von Aktien 235/435 <input style="width: 100px;" type="text"/> ,=	EUR
23	In den Zeilen 18 und 19 enthaltene Verluste aus der Veräußerung von Aktien i. S. d. § 20 Abs. 2 Satz 1 Nr. 1 EStG 236/436 <input style="width: 100px;" type="text"/> ,=	EUR
24	Verluste aus Termingeschäften 635/835 <input style="width: 100px;" type="text"/> ,=	EUR
25	Verluste aus der ganzen oder teilweisen Uneinbringlichkeit einer Kapitalforderung, Ausbuchung, Übertragung wertlos gewordener Wirtschaftsgüter i. S. d. § 20 Abs. 1 EStG, oder aus einem sonstigen Ausfall von Wirtschaftsgütern i. S. d. § 20 Abs. 1 EStG 636/836 <input style="width: 100px;" type="text"/> ,=	EUR
26	Zinsen, die vom Finanzamt für Steuererstattungen gezahlt wurden 260/460 <input style="width: 100px;" type="text"/> ,=	EUR

Steuernummer

### Kapitalerträge, die der tariflichen Einkommensteuer unterliegen

(nicht in den Zeilen 7, 18 und 19 der Anlage KAP sowie in den Zeilen 6 und 14 der Anlage KAP-BET enthalten)

EUR

27	Hinzurechnungsbetrag nach § 10 ASiG	275/475		, -
28	Laufende Einkünfte aus sonstigen Kapitalforderungen jeder Art, aus stiller Gesellschaft und partiarischen Darlehen (ohne Betrag lt. Zeile 49)	270/470		, -
29	Gewinn aus der Veräußerung oder Einlösung von Kapitalanlagen aus sonstigen Kapitalforderungen jeder Art, aus stiller Gesellschaft und partiarischen Darlehen, Verluste aus der ganzen oder teilweisen Uneinbringlichkeit der Kapitalforderung	271/471		, -
30	Kapitalerträge aus Lebensversicherungen i. S. d. § 20 Abs. 1 Nr. 6 Satz 2 EStG	268/468		, -
31	Ich beantrage für die Einkünfte lt. Zeile 32 die Anwendung der tariflichen Einkommensteuer - bitte Anleitung beachten - Laufende Einkünfte aus einer unternehmerischen Beteiligung an einer Kapitalgesellschaft Gesellschaft, Finanzamt und Steuernummer		<input type="checkbox"/> 1 = Ja	
32	.	272/472		, -
33	Bezüge und Einnahmen i. S. d. § 32d Abs. 2 Nr. 4 EStG (ohne Betrag lt. Zeile 49) - Korrespondenzprinzip -	277/477		, -
34	Ich habe Einkünfte aus Spezial-Investmentanteilen i. S. d. § 20 Abs. 1 Nr. 3a EStG erzielt. (lt. gesonderter Aufstellung)	209/409	<input type="checkbox"/> 1 = Ja	

### Kapitalerträge, für die die ermäßigte Besteuerung nach § 34 Abs. 1 EStG anzuwenden ist

EUR

35	In den Zeilen 7, 18 und / oder 19 der Anlage KAP sowie in den Zeilen 6 und / oder 14 der Anlage KAP-BET enthaltene Erträge	265/465		, -
36	In den Zeilen 27 bis 30, 32, 33 und / oder 49 der Anlage KAP sowie in den Zeilen 27 bis 31 der Anlage KAP-BET enthaltene Erträge	279/479		, -

### Steuerabzugsbeträge zu Erträgen in den Zeilen 7 bis 25 und zu Investmentanträgen lt. Anlage KAP-INV

lt. Bescheinigung(en)  
EUR Ct

37	Kapitalertragsteuer	280/480		
38	Solidaritätszuschlag	281/481		
39	Kirchensteuer zur Kapitalertragsteuer	282/482		
40	Angerechnete ausländische Steuern	283/483		
41	Anrechenbare noch nicht angerechnete ausländische Steuern	284/484		
42	Fiktive ausländische Quellensteuern (nicht in den Zeilen 40 und / oder 41 enthalten)	285/485		

### Anzurechnende Steuern zu Erträgen in den Zeilen 28 bis 34 sowie aus anderen Einkunftsarten

EUR Ct

43	Kapitalertragsteuer	286/486		
44	Solidaritätszuschlag	287/487		
45	Kirchensteuer zur Kapitalertragsteuer	288/488		

### Beschränkung der Anrechenbarkeit der Kapitalertragsteuer nach § 36a EStG und / oder § 31 Abs. 3 InvStG

46	Ich habe Kapitalerträge erzielt, bei denen die Voraussetzungen für eine volle Anrechnung der Kapitalertragsteuer nach § 36a EStG und / oder § 31 Abs. 3 InvStG nicht erfüllt sind.	206/406	<input type="checkbox"/> 1 = Ja	
----	--	---------	---------------------------------	--

### Familienstiftungen nach § 15 AStG (lt. Feststellung)

Einkünfte einer ausländischen Familienstiftung, die nicht der tariflichen Einkommensteuer unterliegen

EUR Ct

47	Bezeichnung, Finanzamt und Steuernummer	238/438		, -
48	Anzurechnende ausländische Steuern (zu Zeile 47)	208/408		
49	Einkünfte einer ausländischen Familienstiftung, die der tariflichen Einkommensteuer unterliegen (siehe Zeile 18 der Anlage AUS)	278/478		, -

### Steuerstundungsmodelle

Einkünfte aus Gesellschaften / Gemeinschaften / ähnlichen Modellen i. S. d. § 15b EStG (lt. gesonderter Aufstellung)

EUR

50				, -
----	--	--	--	-----

1	Name	
2	Vorname	
3	Steuernummer	
<b>Einkünfte aus Kapitalvermögen / Anrechnung von Steuern</b> It. gesonderter und einheitlicher Feststellung (Beteiligungen)		<b>Anlage KAP-BET</b>
		<input checked="" type="checkbox"/> zur Einkommensteuererklärung <input type="checkbox"/> zur Erklärung zur Festsetzung der Kirchensteuer auf Kapitalerträge <input checked="" type="checkbox"/> steuerpfl. Person / Ehemann / Person A <input type="checkbox"/> Ehefrau / Person B
<b>Erträge</b>		<b>54</b>
4	1. Beteiligung Gesellschaft, Finanzamt und Steuernummer	
5	2. Beteiligung Gesellschaft, Finanzamt und Steuernummer	
<b>- mit inländischem Steuerabzug</b>		
6	Kapitalerträge	240/440
7	In Zeile 6 enthaltene Gewinne aus Aktienveräußerungen	242/442
8	In Zeile 6 enthaltene Einkünfte aus Stillhalterprämien und Gewinne aus Termingeschäften	641/841
9	In Zeile 6 enthaltene Gewinne aus der Veräußerung bestandsgeschützter Alt-Anteile i. S. d. § 56 Abs. 6 Satz 1 Nr. 2 InvStG	249/449
10	Nicht ausgeglichene Verluste <b>ohne</b> Verluste aus der Veräußerung von Aktien	245/445
11	Nicht ausgeglichene Verluste aus der Veräußerung von Aktien	246/446
12	Verluste aus Termingeschäften	645/845
13	Verluste aus der ganzen oder teilweisen Uneinbringlichkeit einer Kapitalforderung, Ausbuchung, Übertragung wertlos gewordener Wirtschaftsgüter i. S. d. § 20 Abs. 1 EStG oder aus einem sonstigen Ausfall von Wirtschaftsgütern i. S. d. § 20 Abs. 1 EStG	646/846
<b>- ohne inländischen Steuerabzug</b>		
14	Kapitalerträge (ohne Beträge lt. Zeile 22 der Anlage KAP-BET sowie ohne Beträge der Zeile 47 der Anlage KAP)	250/450
15	In Zeile 14 enthaltene Gewinne aus Aktienveräußerungen	252/452
16	In Zeile 14 enthaltene Einkünfte aus Stillhalterprämien und Gewinne aus Termingeschäften	651/851
17	In Zeile 14 enthaltene Gewinne aus der Veräußerung bestandsgeschützter Alt-Anteile i. S. d. § 56 Abs. 6 Satz 1 Nr. 2 InvStG	259/459
18	In Zeile 14 enthaltene Verluste <b>ohne</b> Verluste aus der Veräußerung von Aktien	255/455
19	In Zeile 14 enthaltene Verluste aus der Veräußerung von Aktien	256/456
20	Verluste aus Termingeschäften	655/855
21	Verluste aus der ganzen oder teilweisen Uneinbringlichkeit einer Kapitalforderung, Ausbuchung, Übertragung wertlos gewordener Wirtschaftsgüter i. S. d. § 20 Abs. 1 EStG oder aus einem sonstigen Ausfall von Wirtschaftsgütern i. S. d. § 20 Abs. 1 EStG	656/856
22	Gewinn / Verlust aus der Veräußerung anteiliger Wirtschaftsgüter bei Veräußerung einer unmittelbaren oder mittelbaren Beteiligung an einer Personengesellschaft	261/461
23	In Zeile 22 enthaltene Gewinne / Verluste aus Aktienveräußerungen	262/462
24	In Zeile 22 enthaltene Einkünfte aus Stillhalterprämien und Gewinne aus Termingeschäften	661/861
25	In Zeile 22 enthaltene Verluste aus Termingeschäften	662/862
26	In Zeile 22 enthaltene Verluste aus der ganzen oder teilweisen Uneinbringlichkeit einer Kapitalforderung, Ausbuchung, Übertragung wertlos gewordener Wirtschaftsgüter i. S. d. § 20 Abs. 1 EStG oder aus einem sonstigen Ausfall von Wirtschaftsgütern i. S. d. § 20 Abs. 1 EStG	663/863
<b>- die der tariflichen Einkommensteuer unterliegen</b>		
27	Hinzurechnungsbetrag nach § 10 Abs. 1 EStG	276/476
28	Laufende Einkünfte aus sonstigen Kapitalforderungen jeder Art, aus stiller Gesellschaft und partiarischen Darlehen (ohne Betrag lt. Zeile 49 der Anlage KAP)	273/473
29	Gewinne aus der Veräußerung oder Einlösung von Kapitalanlagen aus sonstigen Kapitalforderungen jeder Art, aus stiller Gesellschaft und partiarischen Darlehen, Verluste aus der ganzen oder teilweisen Uneinbringlichkeit der Kapitalforderungen	274/474
30	Kapitalerträge aus Lebensversicherungen i. S. d. § 20 Abs. 1 Nr. 6 Satz 2 EStG	269/469
31	Bezüge und Einnahmen i. S. d. § 32d Abs. 2 Nr. 4 EStG (ohne Betrag lt. Zeile 49 der Anlage KAP) - Korrespondenzprinzip -	266/466



## 4.2 Wann ist eine Anlage KAP auszufüllen?

Steuernummer

### Steuerabzugsbeträge zu Erträgen in den Zeilen 6 bis 26

		EUR	Ct
32	Kapitalertragsteuer	290/490	
33	Solidaritätszuschlag	291/491	
34	Kirchensteuer zur Kapitalertragsteuer	292/492	
35	Angerechnete ausländische Steuern	293/493	
36	Anrechenbare noch nicht angerechnete ausländische Steuern	294/494	
37	Fiktive ausländische Quellensteuern (nicht in den Zeilen 35 und / oder 36 enthalten)	295/495	

### Anzurechnende Steuern zu Erträgen in den Zeilen 28 bis 31 sowie aus anderen Einkunftsarten

		EUR	Ct
38	Kapitalertragsteuer	296/496	
39	Solidaritätszuschlag	297/497	
40	Kirchensteuer zur Kapitalertragsteuer	298/498	

1	Name			<b>Anlage KAP-INV</b>
2	Vorname		<input checked="" type="checkbox"/> stplf. Person / Ehemann / Person A	
3	Steuernummer	lfd. Nr. der Anlage	1	<input type="checkbox"/> Ehefrau / Person B
<b>Investmenterträge, die nicht dem inländischen Steuerabzug unterlegen haben</b>				
<b>Laufende Erträge aus Investmentanteilen, die nicht dem inländischen Steuerabzug unterlegen haben (z. B. bei im Ausland verwahrten Investmentanteilen)</b>				<b>54</b>
<b>Ausschüttungen nach § 2 Abs. 11 InvStG (einschließlich des ausländischen Steuerabzugs auf den Kapitalertrag) aus</b>				EUR
4	- Aktienfonds i. S. d. § 2 Abs. 6 InvStG (vor Teilfreistellung)	310/510		,–
5	- Mischfonds i. S. d. § 2 Abs. 7 InvStG (vor Teilfreistellung)	311/511		,–
6	- Immobilienfonds i. S. d. § 2 Abs. 9 InvStG (vor Teilfreistellung und ohne Beträge lt. Zeile 7)	312/512		,–
7	- Auslands-Immobilienfonds i. S. d. § 2 Abs. 9 InvStG (vor Teilfreistellung)	313/513		,–
8	- sonstige Investmentfonds	314/514		,–
<b>Vorabpauschalen nach § 18 InvStG aus - ggf. Übertrag aus Zeile 46 oder lt. Aufstellung des ausländischen Kreditinstituts -</b>				
9	- Aktienfonds i. S. d. § 2 Abs. 6 InvStG (vor Teilfreistellung)	320/520		,–
10	- Mischfonds i. S. d. § 2 Abs. 7 InvStG (vor Teilfreistellung)	321/521		,–
11	- Immobilienfonds i. S. d. § 2 Abs. 9 InvStG (vor Teilfreistellung und ohne Beträge lt. Zeile 12)	322/522		,–
12	- Auslands-Immobilienfonds i. S. d. § 2 Abs. 9 InvStG (vor Teilfreistellung)	323/523		,–
13	- sonstige Investmentfonds	324/524		,–
<b>Gewinne und Verluste aus der Veräußerung von Investmentanteilen, die nicht dem inländischen Steuerabzug unterlegen haben (z. B. bei im Ausland verwahrten Investmentanteilen)</b>				
<b>- ggf. Übertrag aus Zeile 55, 56 und / oder 57 oder lt. Aufstellung des ausländischen Kreditinstituts -</b>				EUR
14	<b>Aktienfonds</b> i. S. d. § 2 Abs. 6 InvStG (vor Teilfreistellung)	330/530		,–
15	In Zeile 14 enthaltene Gewinne aus der Veräußerung bestandsgeschützter Alt-Anteile i. S. d. § 56 Abs. 6 Satz 1 Nr. 2 InvStG (vor Teilfreistellung)	331/531		,–
16	Gewinne und Verluste aus der fiktiven Veräußerung von nicht bestandsgeschützten Alt-Anteilen i. S. d. § 56 Abs. 2 i. V. m. Abs. 3 Satz 1 InvStG (nicht in Zeile 14 enthalten)	332/532		,–
17	<b>Mischfonds</b> i. S. d. § 2 Abs. 7 InvStG (vor Teilfreistellung)	340/540		,–
18	In Zeile 17 enthaltene Gewinne aus der Veräußerung bestandsgeschützter Alt-Anteile i. S. d. § 56 Abs. 6 Satz 1 Nr. 2 InvStG (vor Teilfreistellung)	341/541		,–
19	Gewinne und Verluste aus der fiktiven Veräußerung von nicht bestandsgeschützten Alt-Anteilen nach § 56 Abs. 2 i. V. m. Abs. 3 Satz 1 InvStG (nicht in Zeile 17 enthalten)	342/542		,–
20	<b>Immobilienfonds</b> i. S. d. § 2 Abs. 9 InvStG (vor Teilfreistellung und ohne Beträge lt. Zeile 23)	350/550		,–
21	In Zeile 20 enthaltene Gewinne aus der Veräußerung bestandsgeschützter Alt-Anteile i. S. d. § 56 Abs. 6 Satz 1 Nr. 2 InvStG (vor Teilfreistellung)	351/551		,–
22	Gewinne und Verluste aus der fiktiven Veräußerung von nicht bestandsgeschützten Alt-Anteilen i. S. d. § 56 Abs. 2 i. V. m. Abs. 3 Satz 1 InvStG (nicht in Zeile 20 enthalten)	352/552		,–
23	<b>Auslands-Immobilienfonds</b> i. S. d. § 2 Abs. 9 Satz 2 InvStG (vor Teilfreistellung)	360/560		,–
24	In Zeile 23 enthaltene Gewinne aus der Veräußerung bestandsgeschützter Alt-Anteile i. S. d. § 56 Abs. 6 Satz 1 Nr. 2 InvStG (vor Teilfreistellung)	361/561		,–
25	Gewinne und Verluste aus der fiktiven Veräußerung von nicht bestandsgeschützten Alt-Anteilen i. S. d. § 56 Abs. 2 i. V. m. Abs. 3 Satz 1 InvStG (nicht in Zeile 23 enthalten)	362/561		,–
26	<b>Sonstige Investmentfonds</b>	370/570		,–
27	In Zeile 26 enthaltene Gewinne aus der Veräußerung bestandsgeschützter Alt-Anteile i. S. d. § 56 Abs. 6 Satz 1 Nr. 2 InvStG	371/571		,–
28	Gewinne und Verluste aus der fiktiven Veräußerung von nicht bestandsgeschützten Alt-Anteilen i. S. d. § 56 Abs. 2 i. V. m. Abs. 3 Satz 1 InvStG (nicht in Zeile 26 enthalten)	372/572		,–
<b>Zwischengewinne nach dem Investmentsteuergesetz 2004</b>				EUR
Bei Veräußerung von vor dem 1.1.2018 angeschafften Investmentanteilen:				
29	Zwischengewinn aus fiktiven Veräußerung vom 31.12.2017 nach § 56 Abs. 2 i. V. m. Abs. 3 InvStG	380/580		,–



## **Die Angaben zu den Einkünften aus Kapitalvermögen sind in der Anlage KAP jedoch erforderlich, wenn**

- die Kapitalerträge nicht dem Steuerabzug unterlegen haben (z. B. Zinsen aus Privatdarlehen, ausländische Kapitalerträge),
- Kirchensteuerpflicht besteht und dem automatisierten Datenabruf der Religionszugehörigkeit widersprochen und keine Kirchensteuer einbehalten wurde; in diesem Fall ist in der Zeile 6 der Anlage KAP eine 1 einzutragen,
- die abgeltende Wirkung des § 32d Abs. 2 EStG aufgrund von Ausnahmeregelungen nicht in Betracht kommt.

## **Sinnvoll ist es dann, eine Anlage KAP einzureichen, wenn**

- der Steuereinzug dem Grunde und der Höhe nach überprüft werden sollte (z. B. wenn die Zinserträge unter 801 € bei Ledigen und 1.602 € bei Ehegatten/eingetragenen Lebenspartnern liegen, aber kein oder ein zu niedriger Freistellungsauftrag erteilt wurde und die Bank Steuern einbehalten hat oder wenn Verluste bzw. Verlustvorträge noch nicht berücksichtigt wurden oder wenn eine Teilfreistellung der Erträge aus Investmentfonds beantragt wird).

In diesen Fällen ist in der Anlage KAP in das Feld in Zeile 5 eine 1 einzutragen.

- ein Antrag auf die Günstigerprüfung gestellt wird. Liegt der persönliche Steuersatz unter 25 % und somit unter dem Abgeltungssteuersatz, können auf Antrag die Kapitalerträge im Rahmen der Einkommensteuererklärung mit dem niedrigeren persönlichen Steuersatz besteuert werden und die zu viel einbehaltene Kapitalertragsteuer wird zurückerstattet. Dieser Antrag auf Günstigerprüfung kann für das Veranlagungsjahr nur einheitlich für sämtliche Einnahmen aus Kapitalvermögen gestellt werden. Das Gute daran ist, dass man sich durch diesen Antrag nicht verschlechtern kann. Das Finanzamt führt von Amts wegen eine Günstigerprüfung durch. Bei einer Verschlechterung gegenüber der 25%igen Abgeltungsteuer gilt der Antrag als nicht gestellt, bei Verbesserung wird die einbehaltene Abgeltungsteuer auf die Einkommensteuer angerechnet.

Die Günstigerprüfung wird beantragt, indem in Zeile 4 der Anlage KAP eine 1 eingetragen wird. Bei zusammen veranlagten Ehegatten kann der Antrag nur gemeinsam für beide Ehegatten gestellt werden.

### 4.3 Wie ist die Anlage KAP auszufüllen?

Jeder Ehegatte/eingetragene Lebenspartner muss seine Angaben in einer eigenen Anlage KAP machen. Bei Gemeinschaftskonten von Eheleuten/eingetragenen Lebenspartnern sind die Kapitalerträge auf beide Ehegatten/eingetragenen Lebenspartner aufzuteilen.

In den Zeilen 4 bis 6 ist der Grund für die Abgabe der Anlage KAP anzugeben, d. h. ob die Günstigerprüfung (Zeile 4), die Überprüfung des Steuerabzugs dem Grunde und der Höhe nach (Zeile 5) durchgeführt werden soll oder aber keine Kirchensteuer einbehalten wurde, obwohl Kirchensteuerpflicht besteht (Zeile 6).

Zu beachten ist, dass bei der Günstigerprüfung nach Zeile 4 sämtliche Kapitalerträge anzugeben sind.

Die Zeilen 7 bis 15 sind dazu bestimmt, die Kapitalerträge mit einbehaltener Kapitalertragsteuer aufzuführen.

Durch das seit **Januar 2018 geltende Investmentsteuergesetz** ändert sich die Besteuerung von Investmentfonds grundlegend. Das Gesetz beendet die bislang uneinheitliche Besteuerung von deutschen und ausländischen Fonds beziehungsweise den Dividenden ausschüttenden und thesaurierenden Fonds. Bisher wurden Fondserträge erst auf der Anlegerseite versteuert, entweder durch die Depotbank oder aber der Anleger war selbst dafür zuständig. Ab 2018 wird die Versteuerung auf Fondsebene vorgenommen. Die Fonds müssen künftig auf inländische Einkünfte 15 Prozent Körperschaftsteuer zahlen.

Thesaurierende Fonds werden ab 2018 über eine jährliche Vorabpauschale besteuert.

Verkaufsgewinne aus Fondsanteilen, die vor 2009 gekauft worden waren, waren bislang steuerfrei. Dieser Bestandschutz entfällt mit dem Investmentsteuergesetz ab 2018. Realisierte Gewinne aus dem Verkauf entsprechender Fondsanteile sind ab 2018 steuerpflichtig, soweit sie den Freibetrag von 100.000 € pro Person überschreiten. Der Freibetrag ist personengebunden, d. h. er wird jedem Steuerpflichtigen nur einmalig in seinem Leben gewährt.

Diese Veräußerungsgewinne sind in der Zeile 10 der Anlage KAP einzutragen. Der Freibetrag wird vom Finanzamt automatisch berücksichtigt.

Die Angaben zum **Sparerpauschbetrag** werden in Zeilen 16 und 17 getätigt. Hier ist stets die Höhe des aufgrund von Freistellungsaufträgen bereits in Anspruch genommenen Sparerpauschbetrages für sämtliche Kapitalerträge einzutragen, ggf. mit 0.

Kapitalerträge, die der Abgeltungsteuer unterliegen, bei denen aber keine Steuer einbehalten wurde, sind in den Zeilen 18 bis 26 anzugeben. Hierzu zählen z. B. Zinsen aus privaten Darlehen sowie ausländische Kapitalerträge.

Die Einkommensteuer auf diese Kapitalerträge beträgt 25 Prozent. Dabei berücksichtigt das Finanzamt auch die anrechenbare ausländische Steuer.

In Zeile 26 sind die Zinsen für Steuererstattungen des Finanzamts einzutragen.

Kapitalerträge, die nicht der Abgeltungsteuer unterliegen, sondern mit dem persönlichen Steuersatz versteuert werden, sind auf der Seite 2 der Anlage KAP in den Zeilen 27 bis 34 zu vermerken. Hierzu zählen u. a. Zinserträge aus Darlehen an nahe Angehörige und Zinserträge aus stillen Gesellschaften.

Auch Kapitalerträge aus nach dem 31.12.2004 abgeschlossenen Lebensversicherungen sind steuerpflichtig und in Zeile 30 anzugeben. Als Kapitalertrag wird der Unterschiedsbetrag zwischen der Versicherungsleistung und der Summe der auf sie entrichteten Beiträge erfasst. Wird die Versicherungsleistung nach Vollendung des 60. Lebensjahres (bei Vertragsabschluss ab 2012 das 62. Lebensjahr) und nach Ablauf von 12 Jahren nach Vertragsabschluss ausbezahlt, unterliegen diese Erträge nur dem Halbeinkünfteverfahren, d. h. nur die Hälfte des Unterschiedsbetrages ist steuerpflichtig. Einzutragen in das Formular sind immer die gesamten Kapitalerträge; die Berücksichtigung des steuerfreien Teils erfolgt durch das Finanzamt.

Auf Seite 2 der Anlage KAP in den Zeilen 37 bis 45 werden die bereits von der Bank einbehaltene Kapitalertragsteuer, Solidaritätszuschlag und Kirchensteuer sowie die angerechnete und noch nicht angerechnete ausländische Steuer eingetragen.

## **Die Jahres-Steuerbescheinigung**

Alle für das Ausfüllen der Anlage KAP notwendigen Angaben sind in der Jahres-Steuerbescheinigung aufgeführt, wie z. B.

- Höhe und Art der Kapitalerträge,
- Höhe der anrechenbaren Kapitalertragsteuer, Zinsabschlagsteuer, Kirchensteuer und Solidaritätszuschlag,
- Datum der Auszahlung der Kapitalerträge,
- Name des Finanzamts, an welches die Kapitalertragsteuer abgeführt worden ist,
- Name und Anschrift des Steuerpflichtigen,
- Zeitraum, für den die Kapitalerträge gezahlt wurden,
- meist auch Angaben dazu, in welcher Zeile die Beträge in der Anlage KAP aufzuführen sind.

Die Jahres-Steuerbescheinigung wird in der Regel nur auf Verlangen des Steuerpflichtigen ausgestellt. Die Bank ist zur Ausstellung nach § 45a Abs. 2 Satz 1 EStG auf Antrag des Steuerpflichtigen verpflichtet. Seit Inkrafttreten des Steuermodernisierungsgesetzes (StModernG) am 23.07.2016 besteht auch die Möglichkeit, die Jahres-Steuerbescheinigung dem Steuerpflichtigen elektronisch zu übermitteln. Auf dessen Verlangen ist sie aber weiterhin auch in Papierform zu übermitteln.

### 4.4 Weitere Anlagen KAP-BET und KAP-INV

Neu eingeführt seit 2018 sind die beiden Anlagen KAP-BET und KAP-INV.

#### 4.4.1 Anlage KAP-BET

In der Anlage KAP-BET werden alle Erträge (Zeilen 6 bis 29) aus Beteiligungen, die gesondert und einheitlich festgestellt werden, sowie die dazugehörigen Steuerabzugsbeträge (Zeilen 30 bis 39) erfasst. Dazu gehören z. B. Kapitalerträge aus einer Erbengemeinschaft. Die notwendigen Angaben dazu sind dem Feststellungsbescheid der Gemeinschaft zu entnehmen.

#### 4.4.2 Anlage KAP-INV

Die Anlage KAP-INV ist für die Erklärung von Investmenterträgen, die nicht dem inländischen Steuerabzug unterliegen haben (z. B. im Ausland verwahrte Investmentanteile), vorgesehen. In diesen Fällen sind auch stets Angaben zum Sparerpauschbetrag in den Zeilen 16 und 17 der Anlage KAP vorzunehmen.

Die Anlage KAP-INV ist gegliedert nach laufenden Erträgen aus Ausschüttungen (Zeilen 4 bis 8) und Vorabpauschalen (Zeilen 9 bis 13) sowie nach Gewinnen und Verlusten aus der Veräußerung von Investmentanteilen (Zeilen 14 bis 28). Dabei erfolgt in den jeweiligen Bereichen noch eine Unterscheidung nach Aktien-, Misch- und Immobilienfonds, sowie Auslands-Immobilienfonds und sonstigen Investmentfonds. Diese Angaben sind der Steuerbescheinigung der Depotbank zu entnehmen.

Die Angaben zur Ermittlung der Veräußerungsgewinne erfolgen auf Seite 2 der Anlage in den Zeilen 47 bis 57 und die Ermittlung zu den Vorabpauschalen in Zeile 31 bis 46.

### 4.5 Verluste aus Kapitalvermögen

Nicht nur Gewinne aus Wertpapiergeschäften werden besteuert, auch Verluste können geltend gemacht werden.

Verluste gehören zu den Einkünften aus Kapitalvermögen und dürfen nur mit positiven Einkünften aus Kapitalvermögen, nicht aber mit anderen Einkunftsarten (z. B. aus nichtselbständiger Arbeit oder aus Vermietung) verrechnet werden. Verluste aus Aktienverkäufen dürfen dabei nur mit Gewinnen aus Aktienverkäufen verrechnet werden, nicht aber mit den übrigen positiven Kapitalerträgen wie etwa Zinsen und Dividenden (Ausnahme Investmentfonds und Zertifikate).

Nicht ausgeglichene Verluste aus Kapitalvermögen dürfen nur noch in künftige Jahre vorgetragen werden. Ein Verlustrücktrag ist nicht mehr möglich.

### ■ Die Verrechnung von Neuverlusten erfolgt durch die Banken

Die Banken in Deutschland müssen die positiven Kapitalerträge, die der Abgeltungsteuer unterliegen (z. B. Zinsen, Dividenden, Veräußerungsgewinne), mit den negativen Kapitalerträgen (z. B. gezahlte Stückzinsen, Veräußerungsverluste) verrechnen.

**Weil Verluste aus Aktienverkäufen nur mit Gewinnen aus Aktienverkäufen verrechenbar sind, muss die Bank unterschiedliche Verlustverrechnungstöpfe bilden:**

- einen nur für die Verluste aus dem Verkauf von Aktien
- einen nur für die übrigen negativen Kapitalerträge
  
- einen ab 2020 für Totalverluste aus dem wertlosen Verfall von Kapitalforderungen oder aus der Ausbuchung wertloser Aktien
- einen ab 2021 für Verluste aus Termingeschäften.

In Bezug auf die Verfassungsmäßigkeit der Verlustverrechnungsbegrenzung bei Aktienverkäufen ist beim Bundesverfassungsgericht ist unter dem Aktenzeichen 2BvL 3/21 aktuell ein Verfahren anhängig. Anleger sollten mit einem Einspruch ihre Steuerbescheide in dieser Fragen offen halten.

Für **Gemeinschaftskonten** und **-depots** von Ehegatten/eingetragenen Lebenspartnern gibt es einen eigenen Verlusttopf, gegebenenfalls zusätzlich zu den Einzelkonten/-depots der Ehegatten/eingetragenen Lebenspartner.

Nicht ausgeglichene Verluste werden von der Bank automatisch ins Folgejahr vorgetragen, es sei denn, der Anleger stellt bis zum 15. Dezember des Jahres den Antrag auf Ausstellung einer Verlustbescheinigung auf den 31. Dezember des laufenden Jahres. Mit diesem Antrag schließt die Bank die Verrechnungstöpfe zum Ende des Jahres. In diesem Fall werden auf Antrag im Rahmen der Einkommensteuererklärung die positiven Kapitaleinkünfte um den bescheinigten Verlust gemindert.

## Verlustbeschränkung

Ab **01.01.2020** wird die Verlustverrechnung für Verluste aus Kapitalvermögen

- aus der ganzen oder teilweisen Uneinbringlichkeit einer Kapitalforderung,
- aus der Ausbuchung, der Übertragung an Dritte oder sonstigem Ausfall wertlos gewordener Aktien und Wertpapiere (i.S. des § 20 Abs. 1 EstG)

auf **20.000 € pro Jahr** begrenzt. Höhere Verluste werden in das Folgejahr übertragen, gehen also grundsätzlich nicht verloren.



- Verluste aus Termingeschäften können ab dem Jahr 2021 nur noch mit Gewinnen aus Termingeschäften ausgeglichen werden und die Verlustverrechnung ist auf 20.000 € pro Jahr begrenzt. Diese Verluste sind in Zeile 14 der Anlage KAP einzutragen.

### 4.6 Kirchensteuerpflicht durch die Abgeltungsteuer

Auf die Kapitalerträge ist auch Kirchensteuer zu entrichten, wenn der Kapitalanleger kirchensteuerpflichtig ist.

**Der Einbehalt und die Weiterleitung der Kirchensteuer erfolgt seit Januar 2015 automatisch durch die Kreditinstitute.**

Die Kreditinstitute fragen dazu beim Bundeszentralamt für Steuern (BZSt) jährlich zum Stichtag 31. August die Kirchensteuerpflicht der Kunden ab.

Das BZSt teilt daraufhin die Zugehörigkeit zu einer steuererhebenden Religionsgemeinschaft sowie den gültigen Kirchensteuersatz mit und die Kreditinstitute ermitteln die fällige Kirchensteuer und führen sie zusammen mit der Abgeltungsteuer ab. Besteht keine Kirchensteuerpflicht, wird ein Nullwert mitgeteilt.

**Dem automatisierten Datenabruf der Religionszugehörigkeit kann aber widersprochen werden.** Hierfür muss bis zum 30. Juni eines Jahres beim BZSt schriftlich dem automatisierten Datenabruf widersprochen werden. Dieser sogenannte **Sperrvermerk** erfolgt auf einem dafür vorgesehenen Formular und gilt unbefristet für alle Bankverbindungen, solange bis er wieder gelöscht wird.

**Achtung: Der Sperrvermerk führt zur Abgabepflicht der Steuererklärung zwecks Festsetzung der Kirchensteuer auf Kapitalerträge.**

Im Fall des automatisierten Verfahrens wird die Abziehbarkeit der Kirchensteuer als Sonderausgaben durch eine entsprechende Minderung der Abgeltungsteuer berücksichtigt (§ 43a Abs. 1 Satz 2 EStG). Da mit der Abgeltungsteuer alles abgegolten sein soll, kann die Kirchensteuer (auf die „abgegoltenen“ Kapitaleinkünfte) auch insoweit nicht mehr als Sonderausgabe in der Steuererklärung geltend gemacht werden.

### 4.7 Freistellungsauftrag

Durch den Freistellungsauftrag wird gewährleistet, dass der Sparerpauschbetrag nicht erst in der Einkommensteueranmeldung zum Tragen kommt, sondern schon vorab berücksichtigt wird.

Der Steuerpflichtige muss seinem Anlageinstitut bereits vor Auszahlung seiner Kapitalerträge den Freistellungsauftrag erteilen. Das Freistellungsvolumen kann auf mehrere auszahlende Stellen verteilt werden (z. B. Sparverträge bei verschiedenen Banken oder Bauparkassen). Der Anleger muss allerdings darauf achten, dass er den Gesamtbetrag der Freistellungen von 801 € (Ledige) bzw. 1.602 € (Verheiratete/eingetragene Lebenspartner) nicht überschreitet. Jeder Antrag gilt, solange er nicht widerrufen oder geändert wird.

Im **Todesfall** kann das Kreditinstitut den Freistellungsauftrag noch so lange berücksichtigen, als es sich um Kapitalerträge handelt, die noch zu Lebzeiten der betreffenden Person fällig waren. Die fällig werdenden Zinsen müssen von den Erben versteuert werden.

### Freistellungsauftrag mit Steueridentifikationsnummer

Bei Einrichtung eines Freistellungsauftrags muss die persönliche **Steueridentifikationsnummer** angegeben werden. Seit Januar 2016 muss der Bank auch für bereits früher erteilte Freistellungsaufträge die Identifikationsnummer vorliegen, andernfalls ist der Auftrag unwirksam. Dies hat zur Folge, dass die Bank Abgeltungsteuer einbehält. Die Steueridentifikationsnummer wurde jedem steuerpflichtigen Bürger 2008 durch das **Bundeszentralamt für Steuern** zugestellt. Wer dieses Schreiben nicht mehr auffindet, kann sich jederzeit an das Amt wenden und die erneute Zusendung beantragen. Die Steueridentifikationsnummer ist auch im Einkommensteuerbescheid oder in der elektronischen Lohnsteuerbescheinigung aufgeführt.

## 4.8 Nichtveranlagungsbescheinigung

Die NV-Bescheinigung (Nichtveranlagungsbescheinigung) hat durch Einführung der Abgeltungsteuer nicht an Bedeutung verloren.

Steuerpflichtige, deren zu versteuerndes Einkommen nicht den Grundfreibetrag (2021: 9.744 € Ledige/19.488 € Verheiratete/eingetragene Lebenspartner) übersteigt, können beim Finanzamt eine sogenannte Nichtveranlagungsbescheinigung (kurz: NV-Bescheinigung) beantragen. Die Nichtveranlagungsbescheinigung wird in der Regel für drei Jahre ausgestellt und der Bank vorgelegt, worauf diese keine Abgeltungsteuer mehr einbehält.

Die Nichtveranlagungsbescheinigung ist insbesondere für Rentner und Kinder interessant, wenn sie Zinseinkünfte oberhalb des Sparerpauschbetrages von 801 €/1.602 € (ledig/verheiratet) haben, aber ansonsten mit den Einkünften unter dem Grundfreibetrag liegen.

### ➔ BEISPIEL

Ehepaar Emsig (Ehemann geboren 10.02.1953, Ehefrau geboren 15.09.1958) hat 2020 folgende Einkünfte: Zinsen aus Sparbüchern und festverzinslichen Wertpapieren von 8.000 €. Herr Emsig bezieht eine Altersrente (Beginn 2008) von jährlich 24.000 €. Die Zinserträge ergeben sich wie folgt: Ehemann 5.000 € und Ehefrau 3.000 €, dies ist wichtig für die Ermittlung des Altersentlastungsbetrages. Die Prüfung, ob eine NV-Bescheinigung erteilt werden kann, erfolgt so:

	<b>Ehemann</b>	<b>Ehefrau</b>	<b>Gesamt</b>
Einnahmen aus Kapitalvermögen	5.000 €	3.000 €	
– Sparerpauschbetrag	– 801 €	– 801 €	
Einkünfte aus Kapitalvermögen	4.199 €	2.199 €	6.398 €
Altersrente	24.000 €		
– Rentenfreibetrag	– 10.560 €		
– Werbungskosten Pauschbetrag	– 102 €		
	13.338 €		13.338 €
Summe der Einkünfte			19.736 €
– Altersentlastungsbetrag			
19,2 % von 4.199 € (Kapitaleinkünfte Ehemann)			
= 806 €, höchstens 912 €			806 €
– Sonderausgaben-Pauschale			72 €
– Kranken- und Pflegeversicherungsbeiträge			<u>2.436 €</u>
zu versteuerndes Einkommen			16.422 €

Die Voraussetzungen für eine Nichtveranlagungsbescheinigung sind erfüllt, weil das zu versteuernde Einkommen im Veranlagungszeitraum 2021 unter dem Grundfreibetrag von 19.488 € für Verheiratete/eingetragene Lebenspartner liegt.

## 4.9 Private Veräußerungsgeschäfte

Gewinne oder Verluste aus privaten Veräußerungsgeschäften gemäß § 23 EStG gehören zu den **sonstigen Einkünften** nach § 22 Nr. 2 EStG.

Veräußerungsgewinne und -verluste werden steuerlich nur berücksichtigt, wenn die Spekulationsfrist zwischen Anschaffung und Veräußerung des Wirtschaftsguts noch nicht abgelaufen ist. Ist mehr Zeit verstrichen, sind Gewinne unabhängig von deren Höhe steuerfrei und Verluste steuerlich unbeachtlich.

Die **einjährige Spekulationsfrist**, nach deren Ablauf ein Veräußerungsgewinn steuerfrei und ein Verlust steuerlich nicht mehr relevant ist, gilt nur noch für die Veräußerung folgender beweglicher Wirtschaftsgüter (§ 23 Abs. 1 Satz 1 Nr. 2 EStG):

- **Wertgegenstände** wie Edelmetalle (z. B. Gold- und Silberbarren), Münzen, Devisenbestände, Kunstgegenstände, Antiquitäten und Oldtimer;
- **Gebrauchsgegenstände** wie der eigene Pkw (BFH-Urteil vom 22.04.2008, IX R 29/06).

Die **Spekulationsfrist von zehn Jahren** für die Veräußerung von **Grundstücken und grundstücksgleichen Rechten** gilt unverändert weiter. Ausgenommen von der Besteuerung bleiben Gewinne aus der Veräußerung von Wohneigentum, wenn das Wohneigentum zwischen Anschaffung bzw. Fertigstellung und Veräußerung ausschließlich zu eigenen Wohnzwecken oder im Jahr der Veräußerung und in den beiden vorangegangenen Jahren zu eigenen Wohnzwecken genutzt worden ist.

Die steuerliche **Freigrenze für einen Gewinn** aus privaten Veräußerungsgeschäften beträgt **600 €** (§ 23 Abs. 3 Satz 5 EStG). Das heißt, der gesamte Veräußerungsgewinn bleibt steuerfrei, wenn er im Kalenderjahr weniger als 600 € beträgt. Liegt er darüber, ist er steuerpflichtig und muss auf der Rückseite der Anlage SO angegeben werden. Bei zusammen veranlagten Ehegatten/eingetragenen Lebenspartnern steht jedem diese Freigrenze zu, vorausgesetzt, jeder hat entsprechende Gewinne. Die nicht ausgeschöpfte Freigrenze des einen Ehegatten kann auch bei Zusammenveranlagung nicht auf den anderen übertragen werden.

**Ein privates Veräußerungsgeschäft liegt nicht vor**, wenn der Veräußerer den Gegenstand zuvor unentgeltlich durch Erbschaft, Vermächtnis oder Schenkung erworben hat und der entgeltliche Erwerb durch den Rechtsvorgänger länger als zehn Jahre bzw. ein Jahr zurückliegt, da dessen Besitzdauer mitgerechnet wird.

**Gewinn (oder auch Verlust)** aus privaten Veräußerungsgeschäften ist der Unterschied zwischen dem Veräußerungspreis abzüglich Anschaffungs- oder Herstellungskosten und Veräußerungskosten.

Zu den **Anschaffungskosten** gehören alle Aufwendungen zum Erwerb des veräußerten Wirtschaftsguts, also auch die Erwerbsnebenkosten. Bei einem Gebäude sind dies z. B. Inseratskosten, Grunderwerbsteuer, Maklerkosten, Vermittlungsgebühren, Notariats- und Gerichtskosten.

Als **Veräußerungskosten** können die Aufwendungen berücksichtigt werden, die mit dem Veräußerungsgeschäft in wirtschaftlichem Zusammenhang stehen, wie z. B. Kosten für Verkaufsanzeigen, Beratungs- und Notariatsgebühren, Makler- und Vermittlungsprovisionen.

1	Name / Gemeinschaft	<b>Anlage V</b>	
2	Vorname	<input checked="" type="checkbox"/> zur Einkommensteuererklärung <input type="checkbox"/> zur Eeststellungserklärung	
3	Steuernummer	Ifd. Nr. der Anlage	1
<b>Einkünfte aus Vermietung und Verpachtung</b> <small>(Bei ausländischen Einkünften: Anlage AUS beachten)</small>			
<b>Einkünfte aus dem bebauten Grundstück</b>			<b>25</b>
Lage des Grundstücks / der Eigentumswohnung			
Straße, Hausnummer			Angeschafft am
Postleitzahl			Fertig gestellt am
Ort			Veräußert / Übertragen am
Einheitswert-Aktenzeichen (ohne Sonderzeichen)			
Das in Zeile 4 bezeichnete Objekt wird ganz oder teilweise			
als Ferienwohnung genutzt <input type="checkbox"/> 61 <input type="checkbox"/> 1 = Ja <input type="checkbox"/> 2 = Nein kurzfristig vermietet <input type="checkbox"/> 63 <input type="checkbox"/> 1 = Ja <input type="checkbox"/> 2 = Nein an Angehörige zu Wohnzwecken vermietet <input type="checkbox"/> 62 <input type="checkbox"/> 1 = Ja <input type="checkbox"/> 2 = Nein			
Gesamtwohnfläche <input type="checkbox"/> 54 <input type="checkbox"/> m <sup>2</sup> davon eigengenutzt oder unentgeltlich an Dritte überlassener Wohnraum <input type="checkbox"/> 55 <input type="checkbox"/> m <sup>2</sup> davon als Ferienwohnung genutzter Wohnraum <input type="checkbox"/> 56 <input type="checkbox"/> m <sup>2</sup>			
Mieteinnahmen für Wohnungen (ohne Umlagen)			
Erdgeschoss 1. Obergeschoss 2. Obergeschoss weitere Geschosse EUR			
für andere Räume (ohne Umlagen / Umsatzsteuer)			
Anzahl Wohnfläche m <sup>2</sup> Anzahl Wohnfläche m <sup>2</sup> Anzahl Wohnfläche m <sup>2</sup> Anzahl Wohnfläche m <sup>2</sup> EUR			
Einnahmen für an Angehörige zu Wohnzwecken vermietete Wohnungen (ohne Umlagen)			
Anzahl Wohnfläche m <sup>2</sup> EUR			
<b>Umlagen, verrechnet mit Erstattungen</b> (z. B. Wassergeld, Flur- u. Kellerbeleuchtung, Müllabfuhr, Zentralheizung usw.)			
auf die Zeilen 9 und 11 entfallen			
auf die Zeile 12 entfallen			
Vereinnahmte Mieten für frühere Jahre / verrechnete Mietkautionen / auf das Kalenderjahr entfallende Mietvorauszahlungen aus Baukostenzuschüssen			
Einnahmen aus Vermietung von Garagen, Werbeflächen, Grund und Boden für Kioske usw.			
Vereinnahmte Umsatzsteuer			
Vom Finanzamt erstattete und ggf. verrechnete Umsatzsteuer			
Öffentliche Zuschüsse nach dem Wohnraumförderungsgesetz oder zu Erhaltungsaufwendungen, Aufwendungszuschüsse, Guthabenzinsen aus Bausparverträgen und sonstige Einnahmen			
Gesamtbetrag EUR			
davon entfallen auf eigengenutzte oder unentgeltlich an Dritte überlassene Wohnungen lt. Zeile 8			
Summe der Einnahmen			
Summe der Werbungskosten (Übertrag aus Zeile 4)			
Überschuss (zu übertragen nach Zeile 24)			
stpl. Person / Ehemann / Person A / Gesellschaft EUR Ehefrau / Person B EUR			
Zurechnung des Betrags aus Zeile 23			
20 EUR 21 EUR			
<b>Die Eintragungen in den Zeilen 25 bis 32 sind nur in der ersten Anlage V vorzunehmen.</b>			
<b>Anteile an Einkünften</b> aus stpl. Person / Ehemann / Person A / Gesellschaft EUR Ehefrau / Person B EUR			
1. Grundstücksgemeinschaft			
2. Grundstücksgemeinschaft			
allen weiteren Grundstücksgemeinschaften			
geschlossenem Immobilienfonds			
Gesellschaften/Gemeinschaften/ähnlichen Modellen i.S.d. § 15 b EStG			

Steuernummer, lfd. Nr. o. Anlage

Andere Einkünfte		stplf. Person / Ehemann / Person A Gesellschaft EUR		Ehefrau / Person B EUR	
31	Einkünfte aus <b>Untervermietung</b> von gemieteten Räumen	866		-	867
32	Einkünfte aus Vermietung und Verpachtung <b>unbebauter Grundstücke</b> , von anderem <b>unbeweglichen Vermögen</b> , von <b>Sachinbegriffen</b> sowie aus <b>Überlassung von Rechten</b>	852		-	853
Werbungskosten		Nur ausfüllen, wenn die Aufwendungen für das Gebäude nur teilweise Werbungskosten sind (siehe Anleitung zu den Zeilen 33 bis 52) Ausgaben, die nicht mit Vermietungseinkünften zusammenhängen, wurden			Abzugsfähige Werbungskosten
aus dem bebauten Grundstück in den Zeilen 4 und 5		Gesamtbetrag	durch direkte Zuordnung ermittelt	verhältnismäßig ermittelt	EUR
Absetzung für Abnutzung für Gebäude (ohne Beträge in den Zeilen 34 und 35)		EUR	1	2	3
		%			4
33	linear <input type="checkbox"/> degressiv <input type="checkbox"/> % wie 2020 <input type="checkbox"/> Il.ges. Erftg.				30
34	Sonderabsetzung für Mietwohnungsneubau nach § 7b EStG wie 2020 <input type="checkbox"/> Il.ges. Erftg.				70
35	Erhöhte Absetzungen nach den §§ 7h, 7i EStG, Schutzbaugesetz wie 2020 <input type="checkbox"/> Il.ges. Erftg.				31
36	Absetzung für Abnutzung für bewegliche Wirtschaftsgüter (ohne Tilgungsbeträge) wie 2020 <input type="checkbox"/> Il.ges. Erftg.				60
37	Schuldzinsen (ohne Tilgungsbeträge)				33
38	Geldbeschaffungskosten (z.B. Schätz-, Notar-, Grundbuchgebühren)				34
39	Renten, dauernde Lasten				35
40	2021 voll abzuhende Erhaltungsaufwendungen, die direkt zugeordnet werden können		X		36
41	verhältnismäßig zugeordnet werden				37
Auf bis zu 5 Jahre zu verteilende Erhaltungsaufwendungen (§§ 11a, 11b EStG, § 82b EStDV)					
42	Gesamtaufwand 2021 EUR 57 € davon 2021 ab-zuziehen				38
43	zu berücksichtigender Anteil aus 2017				39
44	aus 2018				40
45	aus 2019				41
46	aus 2020				42
47	Grundsteuer, Straßenreinigung, Müllabfuhr, Wasserversorgung, Entwässerung, Hausbeleuchtung, Heizung, Warmwasser, Schornsteinreinigung, Hausversicherungen, Hauswart, Treppenreinigung, Fahrstuhl				52
48	Verwaltungskosten				48
49	Nur bei umsatzsteuerpflichtiger Vermietung: an das Finanzamt gezahlte und ggf. verrechnete Umsatzsteuer		X		58
50	Sonstiges				49
51	<b>Summe der Werbungskosten</b> (zu übertragen nach Zeile 22)				
52	Nur bei umsatzsteuerpflichtiger Vermietung: in Zeile 51 enthaltene abziehbare Vorsteuerbeträge				59
Zusätzliche Angaben		Lage: .,			
53	2021 vereinnahmte oder bewilligte Zuschüsse aus öffentlichen Mitteln zu den Anschaffungs- / Herstellungskosten (l. gesonderter Aufstellung)	€			€

# 5. Was sind Einkünfte aus Vermietung und Verpachtung?

Zu den Einkünften aus Vermietung und Verpachtung gehört vorrangig die Vermietung von inländischen Grundstücken und Gebäuden. Befindet sich das vermietete Objekt im Ausland, so muss das Doppelbesteuerungsabkommen mit dem jeweiligen Staat, in dem sich das Grundstück befindet, beachtet werden. In der Regel steht dem Belegenheitsstaat die Besteuerung zu. Die nachfolgenden Ausführungen sollen nur einen kleinen Überblick geben. Weitere Informationen erhalten Sie über die steuerberatenden Berufe, Fachliteratur, Gesetze oder über die Finanzverwaltung.

*Anlage V, 9-21*

## 5.1 Mieteinnahmen

Werden Immobilien zur Nutzung überlassen, erzielt der Vermieter Mieteinnahmen. Den Mieteinnahmen gegenüber stehen alle Aufwendungen, die dem Erwerb, der Sicherung und Erhaltung der Einnahmequelle dienen. Das sind die **Werbungskosten**. Das Ergebnis dieser Überschussrechnung – Mieteinnahmen abzüglich Werbungskosten – sind die Einkünfte aus Vermietung und Verpachtung.

Bei der Vermietungstätigkeit muss die Absicht erkennbar sein, auf Dauer positive Einkünfte zu erzielen. Andernfalls kann das Finanzamt die Anerkennung eines Vermietungsverlustes ablehnen. Bei einer auf Dauer angelegten Vermietung von Wohnraum zu Wohnzwecken hat die Finanzverwaltung grundsätzlich und typisierend von einer Gewinnerzielungsabsicht auszugehen, sofern nicht besondere Umstände dagegensprechen. Einem im Steuerbescheid enthaltenen Vorläufigkeitsvermerk bezüglich der Anerkennung der Vermietungseinkünfte kann widersprochen werden, wenn diese besonderen Umstände nicht erläutert wurden. Vorläufig ergangene Steuerbescheide können auch rückwirkend zu Ungunsten des Steuerpflichtigen geändert werden.

### 5.1.1 Steuerpflichtige Mieteinnahmen

Einnahmen aus Vermietung und Verpachtung sind alle Einnahmen, die dem Vermieter oder Verpächter aus der Nutzungsüberlassung von Grundstücken, Gebäuden und Gebäudeteilen zufließen.

**Hierzu gehören u. a.:**

- Mieteinnahmen für Wohnungen (Eigentumswohnungen) bzw. Häuser,
- Mieteinnahmen für Räume, die nicht Wohnzwecken dienen,

- Einnahmen aus der Vermietung von Garagen, Werbeflächen u. Ä.,
- Einnahmen aus Umlagen (Wassergeld, Müllabfuhr, Straßenreinigung, Zentralheizung, besondere Ausstattung),
- Abstandszahlungen für die Entlassung eines Mieters aus einem Mietverhältnis,
- bei Optionen zur Umsatzsteuerpflicht (§ 9 UStG): angerechnete bzw. erstattete Vorsteuerbeträge,
- werterhöhende Aufwendungen des Mieters, die dem Vermieter nach Vertragsende entschädigungslos überlassen werden,
- Erlöse aus der Veräußerung von Miet- und Pachtzinsforderungen,
- Guthabenzinsen aus Bausparverträgen, deren vertraglich vereinbarte Bestimmung es ist, die Vorfinanzierung des vermieteten Objektes abzulösen,
- bestimmte Zuschüsse aus öffentlichen oder privaten Mitteln.

### 5.1.2 Geringe Mieteinnahmen

Werden Teile einer selbstgenutzten Eigentumswohnung, eines selbstgenutzten Einfamilienhauses oder insgesamt selbstgenutzten anderen Hauses vorübergehend vermietet (z. B. an Messe- oder Kongressbesucher) und übersteigen die Einnahmen hieraus nicht 520 € im Kalenderjahr, kann im Einverständnis mit dem Steuerpflichtigen aus Vereinfachungsgründen von der Besteuerung der Einkünfte abgesehen werden.

### 5.1.3 Verbilligte Mietüberlassung

**Liegt die Miete laut Mietvertrag dauerhaft unterhalb der ortsüblichen Miete, so ist die Gewinnerzielungsabsicht des Steuerpflichtigen zu prüfen. Außerdem kann es zu einer Kürzung der Werbungskosten kommen.**

- Die Absicht, Einkünfte zu erzielen, wird unterstellt, wenn die vereinbarte Warmmiete (Kaltmiete zuzüglich umgelegter Betriebskosten) mindestens 66 % der ortsüblichen Bruttomiete (Kaltmiete zuzüglich der nach der Betriebskostenverordnung umlagefähigen Kosten) beträgt. Dies hat zur Folge, dass keine Kürzung der Werbungskosten vorzunehmen ist.
- Die Werbungskosten sind stets zu kürzen, wenn die vereinbarte Warmmiete weniger als 50 % der ortsüblichen Bruttomiete beträgt. Die Aufwendungen werden dann nur im Verhältnis der vereinbarten Miete zur ortsüblichen Miete berücksichtigt. Die ortsübliche Marktmiete wird anhand von Mietspiegeln oder Gutachten ermittelt. Hier werden Mieten für Wohnungen vergleichbarer Art, Lage und Ausstattung zu Grunde gelegt.
- Bei einer vereinbarten Warmmiete zwischen 50 % und weniger als 66 % der ortsüblichen Miete ist eine Totalüberschussprognose durchzuführen. Hierbei gilt es festzustellen, ob bei der Höhe der vereinbarten Miete und den prognostizierten Ausgaben, hochgerechnet auf die nächsten 30 Jahre, unterm Strich mit einem totalen Gewinn oder einem totalen



Verlust zu rechnen ist. Fällt die Prognose positiv aus, so werden die Werbungskosten nicht gekürzt. Ist sie jedoch negativ, so werden die Werbungskosten nur im Verhältnis der vereinbarten Miete zur ortsüblichen Miete berücksichtigt.

- Tatsächliche Mietausfälle wegen Zahlungsunfähigkeit des Mieters sind bei der Überprüfung der verbilligten Mietüberlassung zu vernachlässigen.
- Stellt die Vermietung einer Wohnung unter nahen Angehörigen einen Missbrauch von Gestaltungsmöglichkeiten dar, so wird die Vermietung steuerrechtlich nicht anerkannt.

### 5.1.4 Miteigentum

**Gehört das vermietete Gebäude mehreren Personen, sind die Einkünfte zunächst für die Gemeinschaft insgesamt zu ermitteln.**

Diese positiven oder negativen Einkünfte werden dann im Normalfall nach dem Verhältnis der zivilrechtlichen Eigentumsanteile den Miteigentümern zugerechnet. Eine abweichende Verteilung zwischen Angehörigen wird steuerlich anerkannt, wenn hierfür nachvollziehbare wirtschaftliche Gründe vorliegen und die Gestaltung und Durchführung zwischen fremden Personen üblich ist. Abschreibungen können jedoch nur dem zugerechnet werden, der die Anschaffungskosten oder Herstellungskosten getragen hat.

Die Feststellungserklärung ist zusätzlich zu den Einkommensteuererklärungen der an der Grundstücksgemeinschaft beteiligten Steuerzahler beim Finanzamt einzureichen, in dessen Zuständigkeitsbereich sich die Verwaltung der Grundstücksgemeinschaft befindet. Die im Feststellungsverfahren ermittelten anteiligen Einkünfte aus Vermietung und Verpachtung werden den Beteiligten und deren Wohnsitz-Finanzamt mitgeteilt und in den jeweiligen Einkommensteuerbescheid übernommen.

*Anlage V, 33–51*

## 5.2 Abzugsfähige Werbungskosten

**Werbungskosten sind alle einmaligen oder laufenden Aufwendungen zum Erwerb, zur Sicherung und zur Erhaltung der Einnahmen. Dies sind Aufwendungen, die im unmittelbaren wirtschaftlichen Zusammenhang mit der Vermietung stehen.**

Ist ein Gebäude nur teilweise vermietet, dann sind die Werbungskosten nur im Verhältnis der vermieteten Wohnfläche zur Gesamtwohnfläche ansetzbar.

⇒ **BEISPIEL**

Ehepaar Krause vermietet im Zweifamilienhaus eine Wohnung mit 60 qm. Sie selbst bewohnen die Wohnung mit 140 qm. Weil die Aufwendungen für die selbstgenutzte Wohnung nicht steuerrechtlich geltend gemacht werden können, muss folgende Berechnung vorgenommen werden:

$$\begin{array}{l} \text{Gesamtwohnfläche: } 200 \text{ qm} \\ \text{Vermieteter Anteil: } 60 \text{ qm} \end{array} \quad \frac{60 \text{ qm} \times 100 \%}{200 \text{ qm}} = 30 \%$$

Es können also nur 30 % der Aufwendungen als Werbungskosten berücksichtigt werden. Fallen für die Mietwohnung direkt zuzuordnende Aufwendungen an, dann können diese zu 100 % angerechnet werden.

### Als Werbungskosten kommen insbesondere in Betracht:

- Gezahlte **Schuldzinsen** (keine Tilgungsbeträge), die im wirtschaftlichen Zusammenhang mit dem Grundstück stehen: Ein wirtschaftlicher Zusammenhang besteht, wenn die Schuld für Erwerb, Bebauung, Verbesserung oder Instandhaltung des vermieteten Grundstücks aufgenommen wird. Auch im Fall einer Umschuldung besteht dieser Veranlassungszusammenhang in der Regel fort. Solche Schuldzinsen können auch noch nach Veräußerung des Mietobjektes als nachträgliche Werbungskosten anerkannt werden, soweit der Veräußerungserlös zur Tilgung der Restschuld aus den Darlehen nicht ausreicht oder soweit der Verkaufserlös für den Erwerb eines neuen zu vermietenden Objektes eingesetzt wird. Voraussetzung hierfür ist, dass die Gewinnerzielungsabsicht nicht bereits vor der Veräußerung aufgegeben wurde.
- **Finanzierungskosten** (Geldbeschaffungskosten): Sie sind im Jahr ihrer Verausgabung abzugsfähig. Das sind zum Beispiel Kreditprovisionen, Vermittlungsgebühren, Notariats- und Grundbuchgebühren für die Eintragung einer Grundschuld, Zuteilungs- und Abschlussgebühren beim Bausparvertrag; Zinsen für einen Zwischenkredit, Schätzungsgebühren im Zusammenhang mit der Beschaffung eines Kredits.
- **Damnum/Disagio**: Sofern diesbezüglich kreditmarktübliche Vereinbarungen getroffen werden, stellen die Aufwendungen direkt abzugsfähige Werbungskosten dar. Der Allgemeinheit durch Geschäftsbanken angebotene Konditionen indizieren die Marktüblichkeit.
- **Laufende Aufwendungen, wie z. B.:** Grundsteuer, Müllabfuhr, Wasser, Strom, Heizung, Kanalgebühren, Straßenreinigung, Schornsteinfeger, Aufwendungen für Hausmeistertätigkeiten, Hausreinigung und Gartenpflege, Flurbeleuchtung, Wartungskosten, Gebäudeversicherung, Feuer-, Eigentümerhaftpflicht-, Glas- und Wasserschadenversicherungen, Hausratversicherung (nur im Fall der möblierten Vermietung), Vermieterrechtsschutzversicherung sowie Beiträge zum Haus- und Grundbesitzverein.
- **Einmalige Aufwendungen, wie z. B.:** Inserierungskosten zwecks Mietersuche, Prozesskosten, die aus einem Rechtsstreit in Verbindung mit einem Mietverhältnis entstehen, Reisekosten für Fahrten zum vermieteten Objekt zur Vornahme und Überwachung von

Reparaturen, zu Eigentümerversammlungen bei Hausgemeinschaften, zum Abschluss oder Änderung von Mietverträgen; die Reisekosten zum Erwerb eines Wohngebäudes gehören jedoch zu den Anschaffungs- und Herstellungskosten.

- **Instandhaltungsaufwendungen** (Erhaltungsaufwand): Hierzu gehören alle Aufwendungen, die zu keiner entscheidenden Substanz- oder Wesensänderung des Gebäudes führen. Die Verwendung von besseren Materialien unter Berücksichtigung der modernen Technik steht der Behandlung als Erhaltungsaufwand nicht entgegen. Erhaltungsaufwand, der üblicherweise laufend anfällt, kann in jedem Fall sofort als Werbungskosten abgesetzt werden. Eine entscheidende Substanz- oder Wesensänderung liegt unter anderem bei einer Anhebung des Standards vor. Erhöht sich aufgrund einer Ansammlung von Renovierungsmaßnahmen der Gebrauchswert des Objektes im Bereich von mindestens drei der vier möglichen zentralen Ausstattungsmerkmale (Heizung, Sanitär, Elektro, Fenster), so liegen stets Herstellungskosten vor. Geht mit der Renovierung eine Wohnraumerweiterung einher, genügt sogar die Qualitätsanhebung zweier Ausstattungsmerkmale. Herstellungskosten dürfen nicht direkt als Werbungskosten abgezogen werden. Sie sind wie das Gebäude abzuschreiben (siehe nachfolgend Kapitel „Absetzung für Abnutzung“). Herstellungskosten, die nicht der endgültigen Fertigstellung eines neu errichteten Gebäudes dienen, dürfen auf Antrag wie Erhaltungsaufwendungen als Werbungskosten berücksichtigt werden, wenn die Aufwendungen für die einzelne Baumaßnahme 4.000 € (Rechnungsbetrag ohne Umsatzsteuer) nicht übersteigen (Vereinfachungsregelung).

Erhaltungsaufwendungen, die innerhalb von drei Jahren nach Anschaffung des Gebäudes anfallen (auf den Tag genaue Berechnung ab Übergang Besitz, Nutzen und Lasten), erhöhen als **anschaffungsnahe Herstellungskosten** die Bemessungsgrundlage für die Abschreibung des Gebäudes, wenn sie insgesamt mehr als 15 % (Rechnungsbeträge ohne Umsatzsteuer) der auf das Gebäude entfallenden Anschaffungskosten betragen. Aufwendungen für Erweiterungen und regelmäßig anfallende Instandhaltungsaufwendungen (z. B. Heizungswartung) bleiben bei der Prüfung der 15%-Grenze außen vor, Aufwendungen für Schönheitsreparaturen hingegen nicht. Größere Erhaltungsaufwendungen werden in den ersten drei Jahren üblicherweise nur mit einem Vorläufigkeitsvermerk als Werbungskosten anerkannt. Das bedeutet, dass das Finanzamt für den Fall, dass die aufaddierten Aufwendungen seit Anschaffung innerhalb der ersten drei Jahre die 15%-Grenze überschreiten, auch noch rückwirkend Steuerbescheide ändern kann.

### Absetzung für Abnutzung

Der Wert eines Gebäudes sinkt in der Regel mit zunehmendem Alter. Diese Alterswertminderung stellt eine Aufwandsposition dar, die in der Einkommensteuererklärung als Absetzung für Abnutzung (AfA) in Form einer Abschreibung geltend gemacht werden kann. Ausgangspunkt für die Berechnung der Gebäudeabschreibung sind die Anschaffungs- oder Herstellungskosten für das Gebäude. Nicht zur Bemessungsgrundlage gehören die Grundstückskosten, da das Grundstück keiner Alterswertminderung unterliegt. Sofern im Fall der Anschaffung Grundstücks- und Gebäudewert im Kaufvertrag nicht separat ausgewiesen sind, ist der Verkehrswert des Grundstücks zum Erwerbszeitpunkt zu ermitteln und zur Berechnung der Bemessungsgrundlage für die Abschreibung vom Kaufpreis abzuziehen. Entfallen Kosten auf die Einheit von Grundstück

und Gebäude, so sind die Kosten zum Zwecke der Abschreibungsermittlung im Verhältnis der jeweiligen Einzelwerte zum Gesamtwert aufzuteilen. So dürfen z. B. Grunderwerbsteuer, Maklerprovisionen, Notargebühren für den Kaufvertrag und Gebühren der Gerichtskasse für den Eigentumseintrag bzw. die Auflassungsvormerkung nur dem Gebäudewert entsprechenden Anteil in die Bemessungsgrundlage für die Abschreibung miteingerechnet werden.

## Abschreibungsarten

Grundsätzlich können alle Gebäude linear abgeschrieben werden. Die degressive Abschreibung nach § 7 Abs. 5 EStG und die Sonderabschreibung nach § 7b EStG greifen nur bei selbst erstellten Gebäuden oder bei Gebäuden, die im Jahr der Fertigstellung erworben wurden. Hinzu kommen weitere Einschränkungen, die nachfolgend erläutert werden. Eine Abschreibung ist vorzunehmen, sobald das Gebäude angeschafft (Übergangszeitpunkt Besitz, Nutzen und Lasten laut Kaufvertrag) oder fertiggestellt ist.

### a) Lineare Abschreibung nach § 7 Abs. 4 EStG:

- bei vor dem 01.01.1925 fertig gestellten Gebäuden jährlich 2,5 %,
- bei nach dem 31.12.1924 fertig gestellten Gebäuden jährlich 2 %

der Herstellungs-, Anschaffungs- und Anschaffungsnebenkosten des Gebäudes.

Ist die tatsächliche Nutzungsdauer kürzer als 40 oder 50 Jahre, können entsprechend höhere Absetzungen geltend gemacht werden.

### b) Degressive Abschreibung nach § 7 Abs. 5 EStG:

Sie kann alternativ zur linearen Abschreibung angesetzt werden und beträgt bei Bauantrag (im Herstellungsfall) oder bei rechtswirksamem Abschluss des obligatorischen Vertrages (im Anschaffungsfall nur bei Gebäuden, die noch im Jahr ihrer Fertigstellung angeschafft wurden)

vor dem 01.01.1995	8 Jahre je 5 %, 6 Jahre je 2,5 % und 36 Jahre je 1,25 %,
nach dem 28.02.1989 und vor dem 01.01.1996, soweit das Objekt Wohnzwecken dient,	4 Jahre je 7 %, 6 Jahre je 5 %, 6 Jahre je 2 % und 24 Jahre je 1,25 %,
nach dem 31.12.1995 und vor dem 01.01.2004, soweit das Objekt Wohnzwecken dient,	8 Jahre je 5 %, 6 Jahre je 2,5 % und 36 Jahre je 1,25 %,
nach dem 31.12.2003 und vor dem 01.01.2006, soweit das Objekt Wohnzwecken dient,	10 Jahre je 4 %, 8 Jahre je 2,5 % und 32 Jahre je 1,25 % der Anschaffungs- oder Herstellungskosten.

### c) Sonderabschreibung für den Mietwohnungsneubau nach § 7b EStG:

Sie beträgt jeweils bis zu 5 % für das Jahr der Fertigstellung bzw. Anschaffung (begünstigt sind nur Objekte, die noch im Jahr ihrer Fertigstellung angeschafft wurden) und die folgenden 3 Jahre. Es darf aber auch ein niedrigerer Prozentsatz für die insgesamt 4 Jahre gewählt werden. Die Bemessungsgrundlage für die Sonderabschreibung wird auf maximal 2.000 € pro Quadratmeter begrenzt. Parallel zur Sonderabschreibung ist die reguläre lineare Abschreibung nach § 7 Abs. 4 EStG mit jährlich 2 % in Anspruch zu nehmen.

Weitere Voraussetzungen:

- Durch die Baumaßnahmen muss neuer, d. h. bisher nicht vorhandener Wohnraum geschaffen worden sein, der nicht nur vorübergehend Wohnzwecken dient (keine Begünstigung von beispielsweise Ferienwohnungen, Bürogebäuden, Lagerhallen).
- Der Bauantrag oder die Bauanzeige muss nach dem 31.08.2018 und vor dem 01.01.2022 gestellt worden sein.
- Der Wohnraum muss im Jahr der Fertigstellung oder Anschaffung und in den folgenden 9 Jahren vermietet werden.
- Die Fertigstellungs- bzw. Anschaffungskosten dürfen 3.000 € je Quadratmeter nicht übersteigen.

Entfällt eine der genannten Voraussetzungen im Nachhinein, z. B. weil die Wohnung innerhalb des 10-Jahres-Zeitraums eigengenutzt wird oder weil anschaffungsnahe Herstellungskosten innerhalb der ersten drei Jahre zu einer Überschreitung der 3.000-€-Grenze führen, so wird die komplette Förderung im Nachhinein versagt und die betreffenden Einkommensteuerbescheide werden rückwirkend zu Ungunsten des Steuerpflichtigen geändert.

Die Sonderabschreibung nach § 7b EStG ist zeitlich begrenzt und kann letztmalig für das Jahr 2026 in Anspruch genommen werden. Das gilt auch, wenn der 4-jährige Förderzeitraum bis dahin noch nicht abgelaufen ist. Nach Beendigung der Sonderabschreibung ist die Restwertabschreibung zu ermitteln, die für die verbleibende Restnutzungsdauer der ursprünglichen 50 Jahre anzusetzen ist. Hierdurch wird der Restbuchwert des Wohnobjektes gleichmäßig auf die verbleibende Restnutzungsdauer verteilt.

### Sonderfälle von Einnahmen und Werbungskosten

**Instandhaltungsrücklage:** Zinsen, die Beteiligte einer Wohnungseigentümergeinschaft aus der Anlage der Instandhaltungsrücklage erzielen, gehören zu den Einkünften aus Kapitalvermögen. Einzahlungen in die Instandhaltungsrücklage sind nicht abzugsfähig. Zu berücksichtigen ist der auf die vermietete Wohnung entfallende Entnahmeanteil im Entnahmezeitpunkt.

**Keine Mieteinnahmen:** Berücksichtigt werden Werbungskosten aus Vermietung und Verpachtung auch dann, wenn aus dem bezugsfertigen Objekt im Veranlagungszeitraum keine Einnahmen erzielt werden, zum Beispiel bei einem vorübergehend leerstehenden Gebäude.

Werbungskosten gelten nur bei Gewinnerzielungsabsicht. Diese ist gegebenenfalls dem Finanzamt gegenüber nachzuweisen, z. B. durch die Vorlage von Rechnungen für Inserate. Bei längeren strukturell bedingten Leerständen wird sogar ein verstärktes Engagement des Vermieters für die weitere Berücksichtigung des Mietverlustes vorausgesetzt (Beauftragung eines Maklers, Modernisierungsmaßnahmen zur Steigerung der Attraktivität).

*Anlage V, 42 bis 46*

### 5.3 Verteilung von größerem Erhaltungsaufwand (§ 82b EStDV)

Größerer Erhaltungsaufwand darf auf zwei bis fünf Jahre gleichmäßig verteilt werden. Das gilt nur für Objekte, die zum Privatvermögen gehören und die überwiegend zu Wohnzwecken vermietet werden.

**Folgende Aufwendungen sind z. B. als Erhaltungsaufwand anzusehen:**

- Austausch von **Fenstern** (z. B. Holz- gegen Aluminium-Fenster, Einfach- gegen Mehrfach-Verglasung),
- Austausch bzw. Modernisierung von **Heizungen**, z. B. Ersatz einer Zentralheizung durch eine andere, Umstellung auf Erdgasheizung,
- Umdecken oder Erneuern eines **Daches**,
- Erneuern des **Außenputzes**,
- Erneuern der **Hofbefestigung**.

Der Antrag wird dadurch gestellt, dass die Aufwendungen in der Anlage V zur Einkommensteuererklärung entsprechend deklariert werden.

Die Verteilung der Aufwendungen ist beispielsweise in der Regel sinnvoll, wenn ein Teil der Aufwendungen im Ergebnis der Einkommensteuerveranlagung „ins Leere laufen“ würde, sprich bereits mit einem Teil der Aufwendungen die festzusetzende Einkommensteuer bei „0“ läge.

Verstirbt der Steuerpflichtige während des zwei- bis fünfjährigen Verteilungszeitraums, so ist der noch nicht berücksichtigte Teil der Erhaltungsaufwendungen im Todesjahr als Werbungskosten anzusetzen.

# 6. Sonstige Einkünfte

## 6.1 Neuerungen durch das Alterseinkünftegesetz

### 6.1.1 Besteuerung der Alterseinkünfte

Es gibt eine Vielzahl an unterschiedlichen Arten von Alterseinkünften, wie etwa Renten aus den gesetzlichen Alterssicherungssystemen, Pensionen, aber auch Einkünfte aus der betrieblichen und privaten Altersvorsorge. Die Besteuerung von Alterseinkünften wurde mit dem Alterseinkünftegesetz zum 1. Januar 2005 neu geregelt. Mit diesem Gesetz wird die Besteuerung der verschiedenen Arten von Alterseinkünften schrittweise angeglichen.

#### Grundzüge der Neuregelung:

- Steuerliche Gleichbehandlung der Renten und Pensionen ab 2040;
- Schrittweiser Übergang zur nachgelagerten Besteuerung aller Altersbezüge über einen Zeitraum von 35 Jahren (2005 bis 2040);
- Aufwendungen zur Altersvorsorge sind nach einer Übergangszeit in voller Höhe, maximal bis zum Höchstbetrag in der knappschaftlichen Rentenversicherung, als Vorsorgeaufwendungen abzugsfähig.

### 6.1.2 Steuerfreie Renten

**Renten sind grundsätzlich einkommensteuerpflichtig. Nur wenige Arten von Renten sind steuerfrei:**

- Renten aus einer gesetzlichen **Unfallversicherung** (z. B. Berufsgenossenschaft);
- **Renten aus öffentlichen Mitteln**, die aufgrund gesetzlicher Vorschriften versorgungshalber an Wehrdienstbeschädigte und Zivilbeschädigte oder ihre Hinterbliebenen, Kriegsbeschädigte, Kriegshinterbliebene und ihnen gleichgestellte Personen gezahlt werden, soweit es sich nicht um Bezüge handelt, die aufgrund der Dienstzeit gewährt werden (§ 3 Nr. 6 EStG);
- **Geldrenten, Kapitalentschädigungen und Leistungen im Heilverfahren**, die gemäß gesetzlicher Vorschriften zur Wiedergutmachung nationalsozialistischen Unrechts gewährt werden (§ 3 Nr. 8 EStG).

1	Name <input style="width: 90%;" type="text"/>	<h3 style="margin: 0;">Anlage R</h3> <p style="margin: 0; font-size: 0.8em;">Jeder Ehegatte / Lebenspartner mit Renten und Leistungen hat eine eigene Anlage R abzugeben.</p> <p style="margin: 0; font-size: 0.8em;"><input checked="" type="checkbox"/> stpl. Person / Ehemann / Person A</p> <p style="margin: 0; font-size: 0.8em;"><input type="checkbox"/> Ehefrau / Person B</p>
2	Vorname <input style="width: 90%;" type="text"/>	
3	Steuernummer <input style="width: 80%;" type="text"/>	Ifd. Nr. der Anlage <input style="width: 20%;" type="text" value="1"/>
<h2 style="margin: 0;">Renten und andere Leistungen aus dem Inland</h2> <p style="margin: 0; font-size: 0.8em;">- Ohne Leistungen aus Altersvorsorgeverträgen und aus der betrieblichen Altersversorgung -</p>		

7

**Leibrenten / Leistungen aus gesetzlichen Rentenversicherungen, landwirtschaftlicher Alterskasse, berufsständischen Versorgungseinrichtungen, eigenen zertifizierten Basisrentenverträgen**

		1. Rente		2. Rente	
		EUR		EUR	
4	Rentenbetrag (einschließlich Einmalzahlung und Leistungen)	101	<input style="width: 80%;" type="text"/> , -	151	<input style="width: 80%;" type="text"/> , - (e)
5	Renten Anpassungsbetrag (in Zeile 4 enthalten)	102	<input style="width: 80%;" type="text"/> , -	152	<input style="width: 80%;" type="text"/> , - (e)
6	Beginn der Rente	103	<input style="width: 80%;" type="text"/>	153	<input style="width: 80%;" type="text"/> (e)
Vorhergehende Rente:					
7	Beginn der Rente	105	<input style="width: 80%;" type="text"/>	155	<input style="width: 80%;" type="text"/> (e)
8	Ende der Rente	106	<input style="width: 80%;" type="text"/>	156	<input style="width: 80%;" type="text"/> (e)
9	Nachzahlungen für mehrere vorangegangene Jahre / Kapitalauszahlung (in Zeile 4 enthalten)	111	<input style="width: 80%;" type="text"/> , -	161	<input style="width: 80%;" type="text"/> , - (e)
Öffnungsklausel:					
10	Prozentsatz (lt. Bescheinigung Ihres Versorgungsträgers)	112	<input style="width: 80%;" type="text"/> %	162	<input style="width: 80%;" type="text"/> %
11	die Rente erlischt / wird umgewandelt spätestens am	113	<input style="width: 80%;" type="text"/>	163	<input style="width: 80%;" type="text"/>
12	bei Einmalzahlung: Betrag	114	<input style="width: 80%;" type="text"/> , -	164	<input style="width: 80%;" type="text"/> , -

**Leibrenten aus privaten Rentenversicherungen (auf Lebenszeit / mit zeitlich befristeter Laufzeit)**

(ohne Renten lt. Zeile 4 bis 12)

		1. Rente		2. Rente	
		EUR		EUR	
13	Rentenbetrag	131	<input style="width: 80%;" type="text"/> , -	181	<input style="width: 80%;" type="text"/> , - (e)
14	Beginn der Rente	132	<input style="width: 80%;" type="text"/>	182	<input style="width: 80%;" type="text"/> (e)
15	Geburtsdatum des Erblassers bei Garantiezeitrenten	136	<input style="width: 80%;" type="text"/>	186	<input style="width: 80%;" type="text"/>
16	Die Rente erlischt mit dem Tod von		<input style="width: 80%;" type="text"/>		<input style="width: 80%;" type="text"/>
17	Die Rente erlischt/wird umgewandelt spätestens am	133	<input style="width: 80%;" type="text"/>	183	<input style="width: 80%;" type="text"/> (e)
18	Nachzahlungen für mehrere vorangegangene Jahre (in Zeile 13 enthalten)	134	<input style="width: 80%;" type="text"/> , -	184	<input style="width: 80%;" type="text"/> , - (e)



Steuernummer, Name und Vorname, IiD. Nr. der Anlage

1

### Leibrenten aus sonstigen Verpflichtungsgründen (z. B. Renten aus Veräußerungsgeschäften)

(ohne Renten lt. Zeile 4 bis 18)

	1. Rente		2. Rente	
	EUR		EUR	
31 Rentenbetrag	141	<input type="text"/> , -	191	<input type="text"/> , -
32 Beginn der Rente	142	<input type="text"/>	192	<input type="text"/>
33 Geburtsdatum des Erblassers bei Garantiezeitrenten	146	<input type="text"/>	196	<input type="text"/>
34 Die Rente erlischt mit dem Tod von		<input type="text"/>		<input type="text"/>
35 Die Rente erlischt / wird umgewandelt spätestens am	143	<input type="text"/>	193	<input type="text"/>
36 Nachzahlungen für mehrere vorangegangene Jahre (in Zeile 31 enthalten)	144	<input type="text"/> , -	194	<input type="text"/> , -

### Werbungskosten Die Eintragungen in den Zeilen 37 und 38 sind nur in der ersten Anlage R vorzunehmen.

	EUR	
37 - zu den Zeilen 4, 13 und 31 - ohne Werbungskosten lt. Zeile 38 - (Art der Aufwendungen)	800	<input type="text"/> , -
38 - zu den Zeilen 9, 18 und 36 (Art der Aufwendungen)	801	<input type="text"/> , -

### Steuerstundungsmodelle

	EUR	
39 Einkünfte aus Gesellschaften / Gemeinschaften / ähnlichen Modellen i. S. d. § 15b EStG (lt. gesonderter Aufstellung)	<input type="text"/>	<input type="text"/> , -

### 6.1.3 Besteuerung der Renten

Die Einkünfte aus Renten sowie Leistungen aus Altersvorsorgeverträgen waren bisher in der Anlage R einzutragen. Ab 2020 sind je nach Rentenart oder -herkunft unterschiedliche Anlagen R auszufüllen.

Die **Anlage R** ist nur noch zur Erfassung der inländischen gesetzlichen Renten, der Renten aus privaten Rentenversicherungen oder Renten aus sonstigen Verpflichtungsgründen.

Die Leistungen aus der betrieblichen Altersvorsorge und aus Altersvorsorgeverträgen sind in einer neuen **Anlage R-AV/bAV** einzutragen und nicht mehr wie bisher auf Seite 2 der alten Anlage R.

Ausländische Renten sind ab 2020 in der neuen **Anlage R-AUS** zu erfassen.

Jeder Ehegatte/Lebenspartner muss seine Angaben in einer eigenen Anlage geltend machen.

#### Für die Besteuerung der Renten gilt Folgendes:

##### a) Besteuerung der Renten aus der Basisversorgung

Renten, die zu der Basisversorgung gehören, werden seit 2005 schrittweise in die nachgelagerte Besteuerung überführt.

**Nachgelagerte Besteuerung** bedeutet, dass die Altersbezüge erst bei Zufluss besteuert werden und zwar mit 100 Prozent. Die Beiträge zur Altersvorsorge können in der Erwerbsphase im Rahmen von Höchstbeträgen abgezogen werden.

##### Dabei handelt es sich um Renten:

- aus den **gesetzlichen Rentenversicherungen** (z. B. Altersrente, Rente wegen verminderter Erwerbsfähigkeit, Hinterbliebenenrente),
- aus **landwirtschaftlichen Alterskassen**,
- aus **berufsständischen Versorgungseinrichtungen**, wenn diese den gesetzlichen Rentenversicherungen vergleichbare Leistungen anbieten, und
- aus Rentenversicherungen im Sinne des § 10 Abs. 1 Nr. 2 Buchst. b EStG (Leibrenten) zum Aufbau einer kapitalgedeckten Altersversorgung in Form einer monatlich auf das Leben des Steuerpflichtigen bezogenen lebenslangen Leibrente, die nicht vor Vollendung des 62. Lebensjahres gezahlt wird, und deren Ansprüche nicht vererblich, nicht übertragbar, nicht beleihbar, nicht veräußerbar und nicht kapitalisierbar sind, wenn die Laufzeit dieser Versicherung nach dem 31. Dezember 2004 begonnen hat (**Rürup-Rente**).

**Das Jahr des Rentenbeginns entscheidet zukünftig über die Höhe des Besteuerungsanteils.** Im Jahr 2005 waren zunächst 50 Prozent der Rente steuerpflichtig, und zwar bei allen Bestandsrentnern genauso wie bei Neurentnern.

Bestandsrentner sind die Fälle, in denen die Rente vor dem 1. Januar 2005 zu laufen begonnen hat. Neurentner sind alle Fälle nach dem 1. Januar 2005.

Bei späteren Rentenanzugängen steigt der steuerpflichtige Rentenanteil bis 2020 jährlich um zwei Prozentpunkte auf 80 Prozent und danach um einen Prozentpunkt jährlich. Damit müssen erst Rentner, die vom Jahr 2040 an in Rente gehen, ihre Rente zu 100 Prozent versteuern.

**Die Besteuerungsanteile bestimmen sich nach der folgenden Tabelle:**

Jahr des Rentenbeginns	Besteuerungsanteil	Jahr des Rentenbeginns	Besteuerungsanteil	Jahr des Rentenbeginns	Besteuerungsanteil
bis 2005	50 %	2017	74 %	2029	89 %
2006	52 %	2018	76 %	2030	90 %
2007	54 %	2019	78 %	2031	91 %
2008	56 %	2020	80 %	2032	92 %
2009	58 %	2021	81 %	2033	93 %
2010	60 %	2022	82 %	2034	94 %
2011	62 %	2023	83 %	2035	95 %
2012	64 %	2024	84 %	2036	96 %
2013	66 %	2025	85 %	2037	97 %
2014	68 %	2026	86 %	2038	98 %
2015	70 %	2027	87 %	2039	99 %
2016	72 %	2028	88 %	2040	100 %

### Persönlicher Rentenfreibetrag

**Alle, die vor dem Jahr 2040 erstmals Rente beziehen, erhalten einen persönlichen Rentenfreibetrag.**

Dieser errechnet sich als Differenz der Bruttorente abzüglich des für das Jahr des jeweiligen Rentenbeginns maßgeblichen steuerpflichtigen Prozentsatzes. Er wird im zweiten Rentenbezugsjahr ermittelt und bleibt als fester Eurobetrag für die gesamte Dauer des Rentenbezugs erhalten. Für den Rentnerjahrgang 2005 wird also der steuerfreie Teil erstmals im Veranlagungszeitraum 2006 ermittelt und als absoluter Betrag festgeschrieben. Für vor 2005 in Ruhestand gegangene Rentner wird der steuerfreie Anteil aus dem Kalenderjahr 2005 festgeschrieben. Bei Eheleuten/Lebenspartnern muss für jeden der Rentenfreibetrag separat ermittelt werden.

Später spielt der Besteuerungsanteil keine Rolle mehr. Das führt dazu, dass künftige Rentenerhöhungen immer in voller Höhe steuerpflichtig sind.

$$\begin{aligned}
 & \text{Jahresbetrag der Rente (Brutto)} \\
 & \text{./. Besteuerungsanteil der Rente} \\
 & = \text{steuerfreier Anteil der Rente} \\
 & = \text{Rentenfreibetrag}
 \end{aligned}$$

Als Jahresbetrag der Rente ist immer die Bruttorente anzusetzen. Eventuell einbehaltene Beiträge zur Krankenversicherung und Pflegeversicherung können bei den Sonderausgaben geltend gemacht werden.

### ⇒ BEISPIEL

Der Arbeitnehmer ist am 1. September 2020 in Rente gegangen. Er erhält eine monatliche Bruttorente von 1.300 €, ab 1. Juli 2021 dann 1.350 € und ab 1. Juli 2022 1.400 €. Welche Beträge muss er in drei Jahren versteuern und wie hoch ist der Rentenfreibetrag?

#### Veranlagungszeitraum 2020

Bruttorente	9–12/2020 = 4 x 1.300 €	= 5.200 €
Besteuerungsanteil 80 % von 5.200 €		4.160 €
– Werbungskosten-Pauschbetrag		– 102 €
= zu versteuernder Betrag		<u>4.058 €</u>

#### Veranlagungszeitraum 2021

Bruttorente	6 x 1.300 €	= 7.800 €
	6 x 1.350 €	= 8.100 €
Summe		<u>15.900 €</u>
Besteuerungsanteil 80 % von 15.900 € = 12.720 €		
– Rentenfreibetrag (Bruttorente – Besteuerungsanteil)		
15.900 € – 12.720 € = 3.180 € (wird festgeschrieben)		– 3.180 €
– Werbungskosten-Pauschbetrag		– 102 €
= zu versteuernder Betrag		<u>12.618 €</u>

#### Veranlagungszeitraum 2022

Bruttorente	6 x 1.350 €	= 8.100 €
	6 x 1.400 €	= 8.400 €
Summe		16.500 €
– Rentenfreibetrag		– 3.180 €
– Werbungskosten-Pauschbetrag		– 102 €
= zu versteuernder Betrag		<u>13.218 €</u>

Die Rentenerhöhung 2022 in Höhe von 600 € wird somit voll besteuert.

### Neuberechnung des Rentenfreibetrages

Der **persönliche Rentenfreibetrag** ist nur dann neu zu ermitteln, wenn sich die Rentenhöhe aus tatsächlichen oder rechtlichen Gründen ändert. Dies ist z. B. der Fall, wenn zunächst eine Teilrente und später eine Vollrente gezahlt wird oder eine Hinterbliebenenrente durch Anrechnung eigener Einkünfte des Rentenbeziehers gekürzt wird. In diesem Fall ist der Rentenfreibetrag in dem Verhältnis anzupassen, in dem der veränderte Jahresbetrag der Rente zum Jahresbetrag der Rente steht, der der Ermittlung des steuerfreien Teils der Rente zu Grunde gelegen hat.

### Berechnungsformel

$$\frac{\text{Fiktiver veränderter Jahresbetrag (ohne regelmäßig erfolgte Rentenerhöhungen)} \times \text{bisheriger Rentenfreibetrag}}{\text{ursprünglicher Jahresbetrag der Rente}}$$

**Regelmäßige Rentenanpassungen** lösen keine Neuberechnung aus.

Bei einem Wechsel der Rentenart (z. B.: auf eine Erwerbsminderungsrente folgt eine Altersrente, nach dem Tod eines Versicherten im Anschluss an die Versichertenrente wird Hinterbliebenenrente gezahlt) wird für die neue Rente ein neuer Rentenfreibetrag ermittelt.

Folgen Renten aus derselben Versicherung nacheinander (z. B. Altersrente, Witwenrente oder Erwerbsunfähigkeitsrente, Altersruhegeld), richtet sich der Prozentsatz des Steuerpflichtigen der neuen Rente nach dem Jahr, das sich ergibt, wenn die Laufzeit der vorhergehenden Rente vom Jahr des Beginns der späteren Rente abgezogen wird. Dieser beträgt jedoch mindestens 50 %.

Hinterbliebenenrenten, die einer Versichertenrente folgen, werden nach dem Rentenbeginn des Versicherten versteuert. Für Fälle, in denen die Hinterbliebenenrente ohne vorhergehende Versichertenrente gezahlt wird, ist wieder der tatsächliche Rentenbeginn der Hinterbliebenenrente maßgebend. Durch die Einkommensanrechnung kann es bei Hinterbliebenenrenten zu abweichenden Werten kommen.

Wird eine Rente wegen verminderter Erwerbsfähigkeit durch eine Regelaltersrente abgelöst, ist für die Besteuerung der Regelaltersrente weiterhin der Rentenbeginn der Rente wegen verminderter Erwerbsfähigkeit maßgebend. Dies gilt entsprechend auch für andere Renten, die einer vorhergehenden Rente unmittelbar folgen.

Bei Unterbrechungen im Rentenbezug ist die Laufzeit der vorhergehenden Rente zu berücksichtigen.

### ➔ BEISPIEL

Der verheiratete Steuerpflichtige A bezieht seit 1. August 2012 eine Altersrente. Er verstirbt 2019.

Der Besteuerungsanteil der Altersrente mit Beginn 2012 wurde mit 64 % festgesetzt. Dieser Besteuerungsanteil von 64 % wird auch auf die Witwenrente ab dem Jahr 2019 angewandt und der Rentenfreibetrag für die Witwe wird ab dem Witwenfolgejahr 2020 endgültig festgeschrieben.

## b) Ertragsanteilsbesteuerung

Anders als die Renten aus der Basisversorgung werden Renten, deren Versicherungsbeiträge aus bereits versteuertem Einkommen erbracht werden, auch ab 2005 weiterhin mit dem günstigeren Ertragsanteil besteuert.

Dazu gehören:

- Renten aus einer privaten Rentenversicherung (**Achtung: keine Riester- und auch keine Rürup-Rente**),
- Renten aus einer privaten Unfallversicherung,
- Renten aus einer privaten Berufsunfähigkeitsversicherung,
- Veräußerungsleibrenten (Kauf von Mietwohngrundstücken gegen Rentenzahlung),
- Renten aus einer betrieblichen Altersversorgung im Rahmen einer Pensionskasse, eines Pensionsfonds, umlagefinanzierte betriebliche Altersversorgung, Ansparleistungen über den Höchstbeträgen von § 3 Nr. 63 EStG oder einer Direktversicherung, soweit die Beiträge nicht steuerfrei nach § 3 Nr. 63 EStG und auch nicht durch Zulagen oder Sonderausgabenabzug gefördert waren. Die **Ertragsanteilsbesteuerung** gilt auch für Direktversicherungen, die vor dem 1. Januar 2005 (Vertrauensschutz für Altverträge) einer Pauschalbesteuerung unterlagen,
- auf Antrag die Leistungen aus einer berufsständischen Versorgungseinrichtung aufgrund von vor dem 31. Dezember 2004 geleisteten Beiträgen, die mindestens 10 Jahre lang oberhalb der Beitragsbemessungsgrenze in der gesetzlichen Rentenversicherung der Arbeiter und Angestellten lagen. Der Steuerpflichtige muss nachweisen, dass der Höchstbetrag mindestens zehn Jahre überschritten wurde (Öffnungsklausel).

### ⇒ HINWEIS

Wegen der differenzierten Besteuerung ist es erforderlich, vom Leistungsträger eine differenzierte Leistungsbescheinigung zu verlangen. Die Versorgungsleistungen sind dann in einen voll steuerpflichtigen und einen mit dem Ertragsanteil zu besteuern den Anteil aufzuteilen. Die Höhe des Ertragsanteils bemisst sich nach dem Lebensalter, das der Rentenempfänger bei Beginn der Rente vollendet hat.

**Die steuerpflichtigen Ertragsanteile wurden seit dem Jahr 2005 gesenkt und bemessen sich nach dem Lebensalter bei Rentenbeginn.**

Steuerpflichtige Leistungen aus einem **Altersvorsorgevertrag** oder aus einer **betrieblichen Altersvorsorge** sind seit dem Kalenderjahr 2007 mit amtlichem Vordruck (nach § 22 Nr. 5 EStG) von dem Anbieter zu bestätigen. Diese Leistungen werden nach § 81 EStG der zentralen Stelle zur Übermittlung an die Landesfinanzbehörden (Rentenbezugsmitteilungsverfahren) über die Identifikationsnummer mitgeteilt.

### ➔ BEISPIEL

Ein alleinstehender 62-jähriger Rentner erhält seit 1. Januar 2004 eine Rente aus einem Vertrag einer privaten Rentenversicherung von monatlich 1.000 €. Im Kalenderjahr 2004 betrug sein Ertragsanteil noch 32 %, dieser wurde für den Veranlagungszeitraum 2005 neu auf 21 % festgesetzt. Sein Ertragsanteil gilt lebenslang und wird auch für die folgenden Veranlagungszeiträume mit 21 % für die Berechnung angewandt.

**Der neue Ertragsanteil ist aus der nachstehenden Tabelle zu entnehmen:**

Bei Beginn der Rente vollendetes Lebensjahr des Rentenberechtigten	Ertragsanteil in Prozent	Bei Beginn der Rente vollendetes Lebensjahr des Rentenberechtigten	Ertragsanteil in Prozent	Bei Beginn der Rente vollendetes Lebensjahr des Rentenberechtigten	Ertragsanteil in Prozent
0 bis 1	59	38	39	64	19
2 bis 3	58	39 bis 40	38	65 bis 66	18
4 bis 5	57	41	37	67	17
6 bis 8	56	42	36	68	16
9 bis 10	55	43 bis 44	35	69 bis 70	15
11 bis 12	54	45	34	71	14
13 bis 14	53	46 bis 47	33	72 bis 73	13
15 bis 16	52	48	32	74	12
17 bis 18	51	49	31	75	11
19 bis 20	50	50	30	76 bis 77	10
21 bis 22	49	51 bis 52	29	78 bis 79	9
23 bis 24	48	53	28	80	8
25 bis 26	47	54	27	81 bis 82	7
27	46	55 bis 56	26	83 bis 84	6
28 bis 29	45	57	25	85 bis 87	5
30 bis 31	44	58	24	88 bis 91	4
32	43	59	23	92 bis 93	3
33 bis 34	42	60 bis 61	22	94 bis 96	2
35	41	62	21	Ab 97	1
36 bis 37	40	63	20		

**Abgekürzte Leibrenten:** Der Ertragsanteil bleibt auch bei abgekürzten Leibrenten außerhalb der Basisversorgung weiterhin maßgebend. Auch diese Ertragsanteile wurden abgesenkt und ergeben sich nach der Tabelle des § 55 EStDV.

### ⇒ BEISPIEL

H. Müller ist am 10. April 1960 geboren und erhält seit 1. Dezember 2010 bis zu seinem 65. Lebensjahr eine private Berufsunfähigkeitsrente von monatlich 400 €. Diese wird so lange gezahlt, wie H. Müller berufsunfähig ist, längstens bis zum 65. Lebensjahr.

Die private Berufsunfähigkeitsrente ist eine abgekürzte Leibrente, hier mit einer Laufzeit von 14 Jahren. Der Ertragsanteil nach § 55 EStDV beträgt 16 %.

Für 2021 muss folgender Betrag versteuert werden:

Bruttorente	12 x 400 €	= 4.800 €
Ertragsanteil 16 %		768 €
– Werbungskosten-Pauschbetrag		– 102 €
= zu versteuernder Betrag		<u>666 €</u>

## c) Nachgelagerte Besteuerung in vollem Umfang

Die Besteuerung erfolgt in voller Höhe, wenn in der Ansparphase der **Sonderausgabenabzug** bzw. die **Zulagenförderung** in Anspruch genommen wurde und es sich gegebenenfalls um steuerfreien Arbeitslohn handelte. Die Besteuerung erfolgt nur mit dem Ertragsanteil, wenn die Arbeitgeberbeiträge zu den Altersvorsorgeverträgen der pauschalen Lohnsteuer unterworfen wurden (z. B. Direktversicherungen).

### In vollem Umfang sind folgende Versorgungsleistungen steuerpflichtig:

**Riester-Rente:** Die nachgelagerte Besteuerung war bereits bei Vertragsabschluss Bedingung. Förderung durch Zulage nach § 10a EStG bzw. im Rahmen des Sonderausgabenabzugs.

**Besonderheit:** Wenn der monatliche Rentenanspruch bei einem Riester-Vertrag sehr gering ist, wird der Vertrag in der Regel mit einer Kapitalauszahlung abgefunden. Der Auszahlungsbetrag ist steuerpflichtig, wird aber seit dem 1. Januar 2018 nur noch ermäßigt besteuert (Fünftelregelung, § 34 Abs. 1 EStG).

Eine Kleinbetragsrente liegt vor, wenn bei gleichmäßiger Verteilung des zu Beginn der Auszahlungsphase zur Verfügung stehenden geförderten Kapitals über die gesamte Auszahlungsphase 1 % der monatlichen Bezugsgröße (West) nach § 18 SGB IV nicht überschritten wird. In 2021 liegt der Betrag bei 32,90 €. In diesem Fall handelt es sich auch nicht um eine sogenannte schädliche Verwendung und die Riester-Zulagen und die vorher ggf. genossenen Steuervorteile müssen nicht zurückerstattet werden.



**Betriebliche Altersvorsorge:** Wenn die Beiträge nach § 3 Nr. 63 EStG steuerfrei waren, z. B. Direktversicherung (Ausnahme Vertrauensschutz für Altverträge), Pensionsfonds, Pensionskasse. Zahlungen vom früheren Arbeitgeber sind in vollem Umfang steuerpflichtige Einkünfte (z. B. Beamten- und Werkspensionen). Übergangsweise wird der Versorgungsfreibetrag abgezogen.

**Kapitallebensversicherungen** werden, wenn sie nach dem 31. Dezember 2004 abgeschlossen wurden, künftig bei der Auszahlung voll versteuert. Es werden die Erträge versteuert, dies ist der Unterschiedsbetrag zwischen der Versicherungsleistung und den selbst eingezahlten Beträgen.

**Ausnahme:** Wenn der Vertrag eine Laufzeit von mindestens 12 Jahren hat und die Auszahlung erst nach Vollendung des 60. Lebensjahres erfolgt bzw. bei Vertragsabschluss ab 01.01.2012 erst nach Vollendung des 62. Lebensjahres, dann kommt das Halbeinkünfteverfahren zum Tragen. Dies bedeutet, dass nur die Hälfte der Erträge mit dem persönlichen Steuersatz besteuert wird.

### Rentenbezugsmitteilungen

Die Träger der Renten müssen jährlich bis zum 31. Mai des Folgejahres den Leistungsbezug an die ZfA (Zentrale Zulagenstelle für Altersvermögen der Deutschen Rentenversicherung Bund) auf elektronischem Wege übermitteln.

#### Zu den Trägern der Renten zählen folgende Institutionen:

- alle Träger der gesetzlichen Rentenversicherung,
- Gesamtverband der landwirtschaftlichen Alterskassen,
- Berufsständische Versorgungseinrichtungen,
- Pensionskassen, Pensionsfonds,
- Versicherungsunternehmen,
- Anbieter von Riester-Verträgen,
- Unternehmen, die Verträge (gemäß § 10 Abs. 1 Nr. 2 b EStG) abschließen, neue Lebensversicherungen.

Der Leistungsempfänger hat dem Mitteilungspflichtigen seine **Identifikationsnummer** mitzuteilen. Die Träger der Renten haben den Leistungsempfänger (Rentner) jeweils darüber zu unterrichten, dass die Leistung der Zentralen Zulagenstelle für Altersvermögen mitgeteilt wird.

Von dort werden die Daten an die Finanzverwaltung (Wohnsitz-Finanzamt) weitergeleitet.

Das Finanzamt prüft die Steuerpflicht und kann den Steuerpflichtigen zur Abgabe der Steuererklärung auffordern oder im Einzelfall auch ein Strafverfahren einleiten.

### Auslandsrentner

Deutsche **Rentenempfänger**, die ihren **Wohnsitz im Ausland** haben und in Deutschland steuerpflichtig sind, müssen ihre **Steuererklärung** beim Finanzamt Neubrandenburg abgeben. Damit vereinheitlichte die Finanzverwaltung die Zuständigkeit. Das Finanzamt Neu-

brandenburg ist ausschließlich für Auslandsrentner mit sogenannten Versorgungsbezügen aus Deutschland zuständig. Dazu gehören:

- gesetzliche Rente,
- Firmenrente,
- Zahlungen der landwirtschaftlichen Alterskassen,
- Renten der berufsständischen Versorgungseinrichtungen,
- Zahlungen eines Pensionsfonds, einer Pensionskasse oder Direktversicherung.

**Voraussetzung** ist außerdem, dass die Rentner in einem Staat leben, der mit Deutschland ein **Doppelbesteuerungsabkommen (DBA)** geschlossen hat, laut dem Deutschland weiterhin das Besteuerungsrecht für deutsche Renten besitzt. Das trifft für die meisten Staaten – wie z. B. Österreich, Belgien, Italien, Dänemark, Holland – zu; nur wenige DBA berechtigen den Wohnsitzstaat, Renten aus Deutschland zu besteuern.

Das Doppelbesteuerungsabkommen (DBA) mit Frankreich wurde zum 01.01.2016 geändert, wonach ab 2016 die Renten aus der deutschen Sozialversicherung im Wohnsitzstaat Frankreich besteuert werden und nicht mehr wie bisher in Deutschland.

#### ⇒ HINWEIS

Wegen einer möglichen Doppelbesteuerung der Altersbezüge waren zwei Verfahren beim Bundesfinanzhof anhängig. Der Bundesfinanzhof hat mit Urteil vom 19.05.2021 (XR 33/19) die gegenwärtige Rentenbesteuerung aber als verfassungskonform bestätigt. Gegen dieses Urteil ist nun Verfassungsbeschwerde beim Bundesverfassungsgericht eingelegt worden (Az 2BvR 1143/21 und 2 BvR 1140/21). Die Einkommensteuerbescheide erhalten nunmehr in Bezug auf die Rentenbesteuerung einen Vorläufigkeitsvermerk. Somit ist ein Einspruch zum Offenhalten der Bescheide nicht mehr notwendig.

## 6.1.4 Besteuerung von Pensionen

**Beamten- und Werkspensionen sind Leistungen des früheren Arbeitgebers und zählen im Einkommensteuergesetz zu den Versorgungsbezügen. Versorgungsbezüge sind Bezüge und Vorteile, die unmittelbar aus einem früheren Dienstverhältnis bezogen werden.**

Es handelt sich dabei um

- Beamtenpensionen, Ruhegelder, Witwen- und Waisengelder, Unterhaltsbeiträge und gleichartige Bezüge (z. B. Direktzusagen, betriebliche Unterstützungskassen) aufgrund beamtenrechtlicher oder entsprechender Vorschriften im öffentlichen Dienst,
- Betriebsrenten, die von privaten Arbeitgebern ausgezahlt werden (in der Regel nach Vollendung des 63. Lebensjahres oder bei Schwerbehinderten nach Vollendung des 60. Lebensjahres oder wegen Berufs- oder Erwerbsunfähigkeit, z. B. über eine Unterstützungskasse).

**Versorgungsbezüge** gehören zu den „Einkünften aus nichtselbständiger Arbeit“ und sind in Zeile 6 der **Anlage N einzutragen. Um die Steuervergünstigung für Versorgungsbezüge zu erhalten, muss ein zusätzlicher Eintrag in den Zeilen 11 bis 16 erfolgen.**

**Die Versorgungsbezüge sind in der Vergangenheit regelmäßig durch die Anrechnung des Versorgungsfreibetrages steuerlich begünstigt worden. Durch das Alterseinkünftegesetz wurde der Versorgungsfreibetrag seit 2005 neu geregelt.**

**Die Versorgungsbezüge sind um den Versorgungsfreibetrag und Zuschlag zum Versorgungsfreibetrag** (nach § 19 Abs. 2 EStG), der ein Ausgleich für den Wegfall des Arbeitnehmer-Pauschbetrages ist, und die **Werbungskostenpauschale** in Höhe von 102 € zu kürzen.

Der Übergang zur **nachgelagerten Besteuerung von Alterseinkünften** sieht die Abschmelzung des Versorgungsfreibetrages sowie des Zuschlags zum Versorgungsfreibetrag bis zum Kalenderjahr 2040 vor. In dieser Übergangsphase werden jedem Steuerpflichtigen diese Freibeträge als Lebensfreibetrag, also für die gesamte Laufzeit des Versorgungsbezugs, gewährt.

Für Pensionäre, die bereits vor dem 1. Januar 2005 in Pension waren, bedeutet dies, dass ihnen für ihren Versorgungsfreibetrag der Prozentsatz von 40 % zusteht, maximal jedoch 3.000 €/Jahr.

Der Versorgungsfreibetrag und der Zuschlag sind zusammen maximal so hoch wie die Versorgungsbezüge; negative Einkünfte sind also nicht möglich.

**Anpassungen des Versorgungsbezugs** führen nicht zu einer Neuberechnung. Tritt eine Änderung aus tatsächlichen oder rechtlichen Gründen ein, dann muss der Freibetrag neu berechnet werden.

Im Kalenderjahr der Änderung sind der höchste Versorgungsfreibetrag und Zuschuss zum Versorgungsfreibetrag maßgebend. Für jeden vollen Kalendermonat, für den keine Versorgungsbezüge gezahlt werden, ermäßigen sich der Versorgungsfreibetrag und Zuschlag zum Versorgungsfreibetrag um je ein Zwölftel.

Bei **mehreren Versorgungsbezügen** mit unterschiedlichem Bezugsbeginn bestimmen sich der insgesamt berücksichtigte Höchstbetrag des Versorgungsfreibetrages und des Zuschlags zum Versorgungsfreibetrag nach dem Jahr des Beginns des ersten Versorgungsbezugs.

Bei versorgungsberechtigten **Hinterbliebenen** (Witwen und Waisen) wird der Versorgungsfreibetrag anhand des Prozentsatzes und Höchstbetrages des Verstorbenen neu berechnet.

### **Bemessungsgrundlage für den Versorgungsfreibetrag ist**

- bei Versorgungsbeginn vor 2005 das Zwölfwache des Versorgungsbezugs für Januar 2005,
- bei Versorgungsbeginn ab 2005 das Zwölfwache des Versorgungsbezugs für den ersten vollen Monat,

jeweils zuzüglich voraussichtlicher **Sonderzahlungen** im Kalenderjahr, auf die zu diesem Zeitpunkt ein Rechtsanspruch besteht.

**Der maßgebende Prozentsatz, der Höchstbetrag des Versorgungsfreibetrages und der Zuschlag zum Versorgungsfreibetrag sind der nachstehenden Tabelle zu entnehmen:**

Jahr des Versorgungsbegins	Versorgungsfreibetrag		Zuschlag zum Versorgungsfreibetrag in Euro
	in % der Versorgungsbezüge	Höchstbetrag in Euro	
bis 2005	40	3.000	900
ab 2006	38,4	2.880	864
2007	36,8	2.760	828
2008	35,2	2.640	792
2009	33,6	2.520	756
2010	32	2.400	720
2011	30,4	2.280	684
2012	28,8	2.160	648
2013	27,2	2.040	612
2014	25,6	1.920	576
2015	24	1.800	540
2016	22,4	1.680	504
2017	20,8	1.560	468
2018	19,2	1.440	432
2019	17,6	1.320	396
2020	16	1.200	360
2021	15,2	1.140	342
2022	14,4	1.080	324
2023	13,6	1.020	306
2024	12,8	960	288
2025	12	900	270
2026	11,2	840	252
2027	10,4	780	234
2028	9,6	720	216
2029	8,8	660	198
2030	8	600	180
2031	7,2	540	162

Jahr des Versorgungsbegins	Versorgungsfreibetrag		Zuschlag zum Versorgungsfreibetrag in Euro
	in % der Versorgungsbezüge	Höchstbetrag in Euro	
2032	6,4	480	144
2033	5,6	420	126
2034	4,8	360	108
2035	4	300	90
2036	3,2	240	72
2037	2,4	180	54
2038	1,6	120	36
2039	0,8	60	18
2040	0	0	0

### Werbungskostenabzug

Durch das Alterseinkünftegesetz wurde die Werbungskostenpauschale für Renteneinkünfte und Versorgungsbezüge einheitlich auf 102 € festgesetzt. Kann der Steuerpflichtige höhere Werbungskosten nachweisen (z. B. Steuerberatungskosten), dann müssen entsprechende Belege beigefügt werden.

## 6.2 Unterhaltsleistungen

Unterhaltsleistungen an den geschiedenen oder dauernd getrennt lebenden Ehegatten/eingetragenen Lebenspartner können als Sonderausgaben bis zu 13.805 € abzugsfähig sein.

Der **Unterhaltsempfänger** muss die Bezüge im Rahmen der Einkommensteuerveranlagung – vermindert um die Werbungskostenpauschale von 102 € – als sonstige Einkünfte im Sinne des § 22 Nr. 1 EStG versteuern (begrenztes Realsplitting).

### Voraussetzung ist jedoch, dass

1. der Unterhaltsempfänger **unbeschränkt steuerpflichtig** ist und
2. er seine **Zustimmung** gibt. Diese erfolgt über die Anlage U.

Eine einmal erteilte Zustimmung des Unterhaltsempfängers bleibt bis zum Widerruf wirksam. Der Widerruf der Zustimmung muss vor Beginn des Kalenderjahres erklärt werden, für das er wirksam werden soll.

Die Unterhaltsleistungen sind in der Anlage SO, Zeile 6 einzutragen. Sie lösen beim Unterhaltsempfänger nicht zwingend eine Steuer Mehrbelastung aus. Unterhaltsleistungen an die Kinder sind nicht im Rahmen des Realsplittings steuerpflichtig.

## ⇒ BEISPIEL

Eine getrennt lebende, nicht berufstätige Ehefrau erzieht zwei Kinder von 13 und 19 Jahren; beide leben im Haushalt der Steuerpflichtigen und haben keine eigenen Einkünfte. Das 19-jährige Kind befindet sich während des ganzen Jahres 2021 im Studium und ist auswärtig untergebracht. Der Unterhalt für die Ehefrau beträgt 2021 15.000 €. Das zu versteuernde Einkommen der Steuerpflichtigen ermittelt sich wie folgt:

Unterhaltszahlungen	15.000 €	
– Werbungskosten	<u>– 102 €</u>	14.898 €
– Sonderausgaben		
Vorsorgeaufwendungen (unterstellt)		– 700 €
übrige Sonderausgaben (Pauschbetrag)		– 36 €
– Anteiliger Ausbildungsfreibetrag (½ von 924 €)		– 462 €
– Entlastungsfreibetrag für Alleinerziehende		<u>– 4.248 €</u>
= zu versteuerndes Einkommen		<u><u>9.452 €</u></u>

Nach der Grundtabelle 2021 (Grundfreibetrag 9.744 €) ergibt sich hier keine Steuerbelastung.

# 7. Kirchensteuer

Nach dem saarländischen Kirchensteuergesetz sind die Finanzämter zum Einzug der Kirchensteuer berechtigt. Der Steuersatz (Zuschlagsatz) beträgt für alle im Saarland steuerberechtigten Religionsgemeinschaften einheitlich 9 % der endgültig festgesetzten Einkommensteuer.

## 7.1 Kirchensteuer im Saarland

Der Steuersatz von 9 % ist bei im Saarland ansässigen Arbeitnehmern auch dann anzuwenden, wenn sie in einer in einem anderen Bundesland gelegenen Betriebsstätte entlohnt werden und dort ein geringerer oder höherer Steuersatz als 9 % gilt. Als Bemessungsgrundlage dient die jährliche Einkommensteuer.

Seit 2009 wird auch bei Kapitalanlagen im Rahmen der Abgeltungsteuer Kirchensteuer auf Kapitalerträge erhoben, wenn der Freistellungsauftrag nicht greift (*siehe Seite 188*).

Soweit Kinder zu berücksichtigen sind, muss die Bemessungsgrundlage unter Berücksichtigung der Kinderfreibeträge und der Betreuungsfreibeträge ermittelt werden.

### Als Kinderfreibeträge sind für 2021 abzuziehen:

- voller Kinderfreibetrag für ein Elternpaar **jährlich 5.460 €/mtl.** 455,00 €
- hälftiger Kinderfreibetrag für einen Elternteil **jährlich 2.730 €/mtl.** 227,50 €

### Als Betreuungsfreibeträge:

- voller Betreuungsfreibetrag für ein Elternpaar **jährlich 2.928 €/mtl.** 244 €
- hälftiger Betreuungsfreibetrag für einen Elternteil **jährlich 1.464 €/mtl.** 122 €

### Bei zusammen veranlagten Arbeitnehmern ist zu beachten:

- Gehören nicht dauernd getrennt lebende Ehegatten/eingetragene Lebenspartner derselben steuerberechtigten Religionsgemeinschaft an (**konfessionsgleiche Ehe**), ist die Kirchensteuer mit 9 % der Einkommensteuer beider Ehegatten/Lebenspartner einzubehalten bzw. festzusetzen.
- Gehören nicht dauernd getrennt lebende Ehegatten/eingetragene Lebenspartner (in den Steuerklassen III, IV oder V) **verschiedenen steuerberechtigten Religionsgemeinschaften** an, ist die Kirchensteuer mit je der Hälfte des Steuersatzes von 9 % von der Steuer beider Ehegatten/Lebenspartner für die steuerberechtigten Religionsgemeinschaften festzusetzen.
- Gehört dagegen nur ein Ehegatte/Lebenspartner einer steuerberechtigten Religionsgemeinschaft an (**glaubensverschiedene Ehe**), ist die Kirchensteuer mit 9 % aus der Lohnsteuer des kirchensteuerpflichtigen Ehegatten/Lebenspartners zu erheben.

## **Vom Arbeitslohn des keiner steuerberechtigten Religionsgemeinschaft angehörenden Ehegatten/Lebenspartner ist folglich keine Kirchensteuer zu erheben.**

Beim Austritt aus einer steuerberechtigten Religionsgemeinschaft endet die Kirchensteuerpflicht des Austretenden mit Ablauf des Monats, in dem die Austrittserklärung in der vorgeschriebenen Form beim zuständigen Amtsgericht bzw. Einwohnermeldeamt eingeht.

## **7.2 Besonderes Kirchgeld**

Das besondere Kirchgeld kann nach § 4 Absatz 1 Nr. 5 des saarländischen Kirchensteuergesetzes von Kirchensteuerpflichtigen erhoben werden, deren mit ihnen zusammen zur Einkommensteuer veranlagter Ehegatte/eingetragene Lebenspartner keiner **steuerberechtigten Kirche** angehört.

Gehört der Ehegatte/eingetragene Lebenspartner jedoch einer steuerberechtigten, aber nicht steuererhebenden Kirche – wie. z. B. der SELK, der Russisch-Orthodoxen Kirche oder der Neuapostolischen Kirche – an, ist kein besonderes Kirchgeld zu erheben.

Zu einer Festsetzung des besonderen Kirchgeldes kommt es dann, wenn das Kirchenmitglied der nicht oder wenig(er) verdienende Ehegatte/eingetragene Lebenspartner ist, während der nicht der steuerberechtigten Kirche angehörende Ehegatte/eingetragene Lebenspartner die Einkünfte entweder allein oder ganz überwiegend bezieht. Da in diesen Fällen keine oder nur eine geringe Kirchensteuer als Zuschlag zur Einkommensteuer (Lohnsteuer) anfällt, erheben die Kirchen als Ausgleich das besondere Kirchgeld. Die Einzelheiten dazu regeln die Kirchen im Rahmen des ihnen zustehenden Steuererhebungsrechts selbst in ihren eigenen Steuerordnungen und jährlichen Hebesatzbeschlüssen.

Die Verwaltung des Kirchgeldes ist in der Regel den Finanzämtern übertragen worden. Das besondere Kirchgeld wird nur im Fall der Zusammenveranlagung erhoben, sofern ein Ehegatte/Lebenspartner der Kirche und der andere Ehegatte keiner steuererhebenden Religionsgemeinschaft angehört. Es wird nicht erhoben, wenn die Ehegatten/Lebenspartner einzeln zur Einkommensteuer zu veranlagten sind.



Die nachstehende Tabelle ist seit dem Veranlagungszeitraum 2004 gültig:

Stufe	Bemessungsgrundlage (zu versteuerndes Einkommen) in €	Besonderes Kirchgeld in €
1	30.000 bis 37.499	96
2	37.500 bis 49.999	156
3	50.000 bis 62.499	276
4	62.500 bis 74.999	396
5	75.000 bis 87.499	540
6	87.500 bis 99.999	696
7	100.000 bis 124.999	840
8	125.000 bis 149.999	1.200
9	150.000 bis 174.999	1.560
10	175.000 bis 199.999	1.860
11	200.000 bis 249.999	2.220
12	250.000 bis 299.999	2.940
13	ab 300.000	3.600

## 8. Abschließende Hinweise

### 8.1 Formulare und Bescheide

Die Erklärungsformulare werden von den Finanzämtern unentgeltlich abgegeben. Es werden keine Formulare mehr auf dem Postweg versandt.

Damit soll auch der zunehmenden Tendenz Rechnung getragen werden, die Steuererklärungsdrucke aus dem **Internet** herunterzuladen oder die Steuererklärung elektronisch über **Elster** zu übersenden. Alle in der Steuererklärung eingesetzten Aufwendungen sollten bzw. mussten bisher durch Rechnungen oder sonstige **Belege** nachgewiesen oder glaubhaft gemacht werden.

Mit dem Gesetz zur Modernisierung des Besteuerungsverfahrens wurde **ab dem Veranlagungsjahr 2018 die Belegvorlagepflicht in eine Belegvorhaltepflcht** umgewandelt. Dies bedeutet, dass der Steuererklärung zunächst keine Belege beigefügt werden müssen, sondern der Steuerpflichtige die Belege nur aufbewahren muss. Das Finanzamt kann die Unterlagen aber bei Bedarf anfordern. Damit wird aus einer Belegvorlagepflicht eine Belegvorhaltepflcht.

Der Steuerpflichtige kann nach wie vor Belege freiwillig an das Finanzamt senden. Das kann beispielsweise dann empfehlenswert sein, wenn man ungewöhnliche bzw. ungewöhnlich hohe abzugsfähige Kosten hatte und eine Nachfrage des Finanzamts sehr wahrscheinlich ist. In diesem Fall beschleunigt ein Mitsenden der entsprechenden Belege das Verfahren und ggf. die Steuererstattung.

Es empfiehlt sich, eine **Kopie des Antrags und der eigenen Anlagen anzufertigen**, um nachprüfen zu können, ob das Finanzamt alle aufgeführten Aufwendungen berücksichtigt hat.

Nach Durchführung der Einkommensteueranlagung erteilt das Finanzamt einen mit Rechtsbehelfsbelehrung versehenen **Bescheid**.

Erght ein Einkommensteuerbescheid mit dem Vermerk „Der Bescheid ist nach § 165 Abs. 1 AO **teilweise vorläufig**“, so ist ein Einspruch bezüglich der in der Erläuterung aufgeführten Punkte nicht mehr erforderlich. Der Vorläufigkeitsvermerk bewirkt, dass bei Rechtsänderung in den aufgeführten Sachverhalten von Amts wegen der Einkommensteuerbescheid geändert wird.

Die **vorläufige Steuerfestsetzung** nach § 165 AO soll ausdrücklich anwendbar sein in Fällen, in denen das Bundesverfassungsgericht die Unvereinbarkeit eines Steuergesetzes mit dem Grundgesetz festgestellt hat und der Gesetzgeber zu einer Neuregelung verpflichtet ist oder wenn rechtliche Unsicherheiten über die Anwendung eines Gesetzes bestehen und deshalb ein Verfahren beim Europäischen Gerichtshof, beim Bundesverfassungsgericht oder bei einem obersten Bundesgerichtshof anhängig ist.

### 8.2 Einkommensteuer-Vorauszahlung

Das Finanzamt setzt Vorauszahlungen durch den Vorauszahlungsbescheid für das laufende und nächste Kalenderjahr fest. Die Vorauszahlungen bemessen sich grundsätzlich nach der Einkommensteuer, die sich nach Anrechnung der Steuerabzugsbeträge bei der letzten Veranlagung ergeben hat.

Vorauszahlungen sind nur festzusetzen, wenn die Vorauszahlungen jährlich mindestens 400 € bzw. mindestens 100 € pro Vorauszahlungszeitpunkt betragen. Der Steuerpflichtige hat jeweils am 10. März, 10. Juni, 10. September und 10. Dezember die Vorauszahlungen auf die Einkommensteuer zu entrichten, die er für den laufenden Veranlagungszeitraum voraussichtlich schulden wird.

### 8.3 Rechtsweg

Wenn Steuerpflichtige mit den Entscheidungen des Finanzamts nicht einverstanden sind, müssen sie innerhalb eines Monats nach Bekanntgabe des Steuerbescheids beim gleichen Finanzamt Einspruch einlegen. Als Tag der Bekanntgabe legt das Finanzamt grundsätzlich den dritten Tag nach Aufgabe zur Post zu Grunde. Der Einspruch bedarf der Schriftform. Ergab der Steuerbescheid eine Steuernachzahlung, so wird dem Steuerpflichtigen empfohlen, im Einspruchsschreiben gleichzeitig die Aussetzung der Vollziehung und die Aussetzung der Vollstreckung bis zur Einspruchsentscheidung zu beantragen. Das Finanzamt prüft, ob Aussetzung der Vollziehung möglich ist.

Es ist zu beachten, dass es sich bei der Einspruchsfrist um eine Ausschlussfrist handelt, die vom Finanzamt nicht verlängert werden kann. Gegen die Einspruchsentscheidung des Finanzamts kann der Steuerpflichtige Klage erheben. Die Klage ist gegen das Finanzamt zu richten und innerhalb eines Monats bei dem zuständigen **Finanzgericht** (im Saarland: Finanzgericht des Saarlandes, 66119 Saarbrücken, Hardenbergstraße 3) schriftlich zu erheben.

Die Klageschrift, die mindestens in doppelter Ausfertigung eingereicht werden soll, muss den Kläger, den Beklagten, den Streitgegenstand und die angefochtene Entscheidung bezeichnen. Es sollen ferner die zur Begründung dienenden Tatsachen und Beweismittel angegeben werden.

Unterliegt ein Arbeitnehmer im Klageverfahren vor dem Finanzgericht, besteht die Möglichkeit eines Revisionsverfahrens vor dem **Bundesfinanzhof** in München. Eine Revision ist jedoch nur möglich, wenn das Finanzgericht diese wegen grundsätzlicher Bedeutung zugelassen hat oder der Bundesfinanzhof aufgrund der Beschwerde des Arbeitnehmers gegen die Nichtzulassung (Nichtzulassungsbeschwerde) einer Revision ausdrücklich zugestimmt hat.

**Im außergerichtlichen Rechtsbehelfsverfahren/Einspruch (Verfahren vor dem Finanzamt) werden keine Verfahrenskosten erhoben.**

Die Einlegung von Rechtsbehelfen im gerichtlichen Verfahren (Klage beim Finanzgericht, Revision Bundesfinanzhof) ist kostenpflichtig. Die Rechtsmittelkosten setzen sich zusammen aus den Gebühren und Auslagen. Die Gebühr wird nach dem Streitwert bemessen.

**Gebühren** sind im Regelfall dann zu zahlen, wenn der Kläger unterliegt. Obsiegt er dagegen im Rechtsstreit in vollem Umfang, werden die Rechtsbehelfskosten dem Beklagten auferlegt. Bei teilweiseem Obsiegen werden die Kosten in der Regel anteilig den Parteien auferlegt.

Im außergerichtlichen Rechtsbehelfsverfahren beim **Finanzamt** und im Klageverfahren vor dem **Finanzgericht** besteht kein Vertretungszwang. In diesen Instanzen kann der Steuerpflichtige seinen Rechtsbehelf selbst führen.

Im Klageverfahren vor dem Finanzgericht empfiehlt es sich, einen Berater hinzuziehen.

Im Verfahren vor dem Bundesfinanzhof besteht Vertretungszwang durch einen Steuerberater oder einen Rechtsanwalt.

## 9. Einkommensteuer-Tabellen

### 9.1 Einkommensteuer-Grundtabelle 2021

zu versteuern- des Einkommen EUR	tarifliche Ein- kommensteuer EUR	zu versteuern- des Einkommen EUR	tarifliche Ein- kommensteuer EUR	zu versteuern- des Einkommen EUR	tarifliche Ein- kommensteuer EUR	zu versteuern- des Einkommen EUR	tarifliche Ein- kommensteuer EUR
9.700 €	0 €	11.180 €	221 €	12.660 €	492 €	14.140 €	807 €
9.740 €	0 €	11.220 €	228 €	12.700 €	500 €	14.180 €	816 €
9.780 €	5 €	11.260 €	235 €	12.740 €	508 €	14.220 €	826 €
9.820 €	10 €	11.300 €	241 €	12.780 €	516 €	14.260 €	835 €
9.860 €	16 €	11.340 €	248 €	12.820 €	524 €	14.300 €	844 €
9.900 €	22 €	11.380 €	255 €	12.860 €	532 €	14.340 €	853 €
9.940 €	27 €	11.420 €	262 €	12.900 €	540 €	14.380 €	862 €
9.980 €	33 €	11.460 €	269 €	12.940 €	549 €	14.420 €	872 €
10.020 €	39 €	11.500 €	276 €	12.980 €	557 €	14.460 €	881 €
10.060 €	45 €	11.540 €	283 €	13.020 €	565 €	14.500 €	890 €
10.100 €	51 €	11.580 €	290 €	13.060 €	573 €	14.540 €	900 €
10.140 €	57 €	11.620 €	297 €	13.100 €	581 €	14.580 €	909 €
10.180 €	62 €	11.660 €	304 €	13.140 €	590 €	14.620 €	919 €
10.220 €	68 €	11.700 €	311 €	13.180 €	598 €	14.660 €	928 €
10.260 €	74 €	11.740 €	319 €	13.220 €	606 €	14.700 €	938 €
10.300 €	80 €	11.780 €	326 €	13.260 €	615 €	14.740 €	947 €
10.340 €	86 €	11.820 €	333 €	13.300 €	623 €	14.780 €	957 €
10.380 €	93 €	11.860 €	340 €	13.340 €	632 €	14.820 €	967 €
10.420 €	99 €	11.900 €	348 €	13.380 €	640 €	14.860 €	976 €
10.460 €	105 €	11.940 €	355 €	13.420 €	649 €	14.900 €	986 €
10.500 €	111 €	11.980 €	362 €	13.460 €	657 €	14.940 €	995 €
10.540 €	117 €	12.020 €	370 €	13.500 €	666 €	14.980 €	1.005 €
10.580 €	123 €	12.060 €	377 €	13.540 €	674 €	15.020 €	1.015 €
10.620 €	130 €	12.100 €	385 €	13.580 €	683 €	15.060 €	1.024 €
10.660 €	136 €	12.140 €	392 €	13.620 €	692 €	15.100 €	1.034 €
10.700 €	142 €	12.180 €	400 €	13.660 €	700 €	15.140 €	1.044 €
10.740 €	149 €	12.220 €	407 €	13.700 €	709 €	15.180 €	1.053 €
10.780 €	155 €	12.260 €	415 €	13.740 €	718 €	15.220 €	1.063 €
10.820 €	162 €	12.300 €	422 €	13.780 €	727 €	15.260 €	1.073 €
10.860 €	168 €	12.340 €	430 €	13.820 €	735 €	15.300 €	1.082 €
10.900 €	175 €	12.380 €	438 €	13.860 €	744 €	15.340 €	1.092 €
10.940 €	181 €	12.420 €	445 €	13.900 €	753 €	15.380 €	1.102 €
10.980 €	188 €	12.460 €	453 €	13.940 €	762 €	15.420 €	1.111 €
11.020 €	194 €	12.500 €	461 €	13.980 €	771 €	15.460 €	1.121 €
11.060 €	201 €	12.540 €	469 €	14.020 €	780 €	15.500 €	1.131 €
11.100 €	208 €	12.580 €	477 €	14.060 €	789 €	15.540 €	1.140 €
11.140 €	214 €	12.620 €	484 €	14.100 €	798 €	15.580 €	1.150 €

Die Einkommensteuer gilt nur für den betreffenden Wert, Zwischenwerte sind zu schätzen.

zu versteuern- des Einkommen EUR	tarifliche Ein- kommensteuer EUR	zu versteuern- des Einkommen EUR	tarifliche Ein- kommensteuer EUR	zu versteuern- des Einkommen EUR	tarifliche Ein- kommensteuer EUR	zu versteuern- des Einkommen EUR	tarifliche Ein- kommensteuer EUR
15.620 €	1.160 €	17.260 €	1.565 €	18.900 €	1.980 €	20.540 €	2.408 €
15.660 €	1.170 €	17.300 €	1.575 €	18.940 €	1.991 €	20.580 €	2.418 €
15.700 €	1.179 €	17.340 €	1.585 €	18.980 €	2.001 €	20.620 €	2.429 €
15.740 €	1.189 €	17.380 €	1.595 €	19.020 €	2.011 €	20.660 €	2.439 €
15.780 €	1.199 €	17.420 €	1.605 €	19.060 €	2.022 €	20.700 €	2.450 €
15.820 €	1.209 €	17.460 €	1.615 €	19.100 €	2.032 €	20.740 €	2.460 €
15.860 €	1.218 €	17.500 €	1.625 €	19.140 €	2.042 €	20.780 €	2.471 €
15.900 €	1.228 €	17.540 €	1.635 €	19.180 €	2.053 €	20.820 €	2.482 €
15.940 €	1.238 €	17.580 €	1.645 €	19.220 €	2.063 €	20.860 €	2.492 €
15.980 €	1.248 €	17.620 €	1.655 €	19.260 €	2.073 €	20.900 €	2.503 €
16.020 €	1.258 €	17.660 €	1.665 €	19.300 €	2.084 €	20.940 €	2.513 €
16.060 €	1.267 €	17.700 €	1.675 €	19.340 €	2.094 €	20.980 €	2.524 €
16.100 €	1.277 €	17.740 €	1.685 €	19.380 €	2.104 €	21.020 €	2.535 €
16.140 €	1.287 €	17.780 €	1.695 €	19.420 €	2.115 €	21.060 €	2.545 €
16.180 €	1.297 €	17.820 €	1.705 €	19.460 €	2.125 €	21.100 €	2.556 €
16.220 €	1.307 €	17.860 €	1.715 €	19.500 €	2.135 €	21.140 €	2.567 €
16.260 €	1.316 €	17.900 €	1.725 €	19.540 €	2.146 €	21.180 €	2.577 €
16.300 €	1.326 €	17.940 €	1.736 €	19.580 €	2.156 €	21.220 €	2.588 €
16.340 €	1.336 €	17.980 €	1.746 €	19.620 €	2.167 €	21.260 €	2.599 €
16.380 €	1.346 €	18.020 €	1.756 €	19.660 €	2.177 €	21.300 €	2.609 €
16.420 €	1.356 €	18.060 €	1.766 €	19.700 €	2.187 €	21.340 €	2.620 €
16.460 €	1.366 €	18.100 €	1.776 €	19.740 €	2.198 €	21.380 €	2.631 €
16.500 €	1.376 €	18.140 €	1.786 €	19.780 €	2.208 €	21.420 €	2.641 €
16.540 €	1.385 €	18.180 €	1.796 €	19.820 €	2.219 €	21.460 €	2.652 €
16.580 €	1.395 €	18.220 €	1.807 €	19.860 €	2.229 €	21.500 €	2.663 €
16.620 €	1.405 €	18.260 €	1.817 €	19.900 €	2.240 €	21.540 €	2.674 €
16.660 €	1.415 €	18.300 €	1.827 €	19.940 €	2.250 €	21.580 €	2.684 €
16.700 €	1.425 €	18.340 €	1.837 €	19.980 €	2.260 €	21.620 €	2.695 €
16.740 €	1.435 €	18.380 €	1.847 €	20.020 €	2.271 €	21.660 €	2.706 €
16.780 €	1.445 €	18.420 €	1.858 €	20.060 €	2.281 €	21.700 €	2.716 €
16.820 €	1.455 €	18.460 €	1.868 €	20.100 €	2.292 €	21.740 €	2.727 €
16.860 €	1.465 €	18.500 €	1.878 €	20.140 €	2.302 €	21.780 €	2.738 €
16.900 €	1.475 €	18.540 €	1.888 €	20.180 €	2.313 €	21.820 €	2.749 €
16.940 €	1.485 €	18.580 €	1.898 €	20.220 €	2.323 €	21.860 €	2.759 €
16.980 €	1.495 €	18.620 €	1.909 €	20.260 €	2.334 €	21.900 €	2.770 €
17.020 €	1.505 €	18.660 €	1.919 €	20.300 €	2.344 €	21.940 €	2.781 €
17.060 €	1.515 €	18.700 €	1.929 €	20.340 €	2.355 €	21.980 €	2.792 €
17.100 €	1.525 €	18.740 €	1.939 €	20.380 €	2.365 €	22.020 €	2.803 €
17.140 €	1.535 €	18.780 €	1.950 €	20.420 €	2.376 €	22.060 €	2.813 €
17.180 €	1.545 €	18.820 €	1.960 €	20.460 €	2.386 €	22.100 €	2.824 €
17.220 €	1.555 €	18.860 €	1.970 €	20.500 €	2.397 €	22.140 €	2.835 €

## 9.1 Einkommensteuer-Grundtabelle 2021

zu versteuern- des Einkommen EUR	tarifliche Ein- kommensteuer EUR	zu versteuern- des Einkommen EUR	tarifliche Ein- kommensteuer EUR	zu versteuern- des Einkommen EUR	tarifliche Ein- kommensteuer EUR	zu versteuern- des Einkommen EUR	tarifliche Ein- kommensteuer EUR
22.180 €	2.846 €	23.820 €	3.296 €	25.460 €	3.756 €	27.100 €	4.228 €
22.220 €	2.857 €	23.860 €	3.307 €	25.500 €	3.768 €	27.140 €	4.240 €
22.260 €	2.868 €	23.900 €	3.318 €	25.540 €	3.779 €	27.180 €	4.252 €
22.300 €	2.878 €	23.940 €	3.329 €	25.580 €	3.791 €	27.220 €	4.263 €
22.340 €	2.889 €	23.980 €	3.340 €	25.620 €	3.802 €	27.260 €	4.275 €
22.380 €	2.900 €	24.020 €	3.351 €	25.660 €	3.813 €	27.300 €	4.287 €
22.420 €	2.911 €	24.060 €	3.362 €	25.700 €	3.825 €	27.340 €	4.298 €
22.460 €	2.922 €	24.100 €	3.373 €	25.740 €	3.836 €	27.380 €	4.310 €
22.500 €	2.933 €	24.140 €	3.385 €	25.780 €	3.848 €	27.420 €	4.322 €
22.540 €	2.944 €	24.180 €	3.396 €	25.820 €	3.859 €	27.460 €	4.334 €
22.580 €	2.955 €	24.220 €	3.407 €	25.860 €	3.870 €	27.500 €	4.345 €
22.620 €	2.965 €	24.260 €	3.418 €	25.900 €	3.882 €	27.540 €	4.357 €
22.660 €	2.976 €	24.300 €	3.429 €	25.940 €	3.893 €	27.580 €	4.369 €
22.700 €	2.987 €	24.340 €	3.440 €	25.980 €	3.905 €	27.620 €	4.380 €
22.740 €	2.998 €	24.380 €	3.452 €	26.020 €	3.916 €	27.660 €	4.392 €
22.780 €	3.009 €	24.420 €	3.463 €	26.060 €	3.928 €	27.700 €	4.404 €
22.820 €	3.020 €	24.460 €	3.474 €	26.100 €	3.939 €	27.740 €	4.416 €
22.860 €	3.031 €	24.500 €	3.485 €	26.140 €	3.951 €	27.780 €	4.427 €
22.900 €	3.042 €	24.540 €	3.496 €	26.180 €	3.962 €	27.820 €	4.439 €
22.940 €	3.053 €	24.580 €	3.508 €	26.220 €	3.974 €	27.860 €	4.451 €
22.980 €	3.064 €	24.620 €	3.519 €	26.260 €	3.985 €	27.900 €	4.463 €
23.020 €	3.075 €	24.660 €	3.530 €	26.300 €	3.997 €	27.940 €	4.475 €
23.060 €	3.086 €	24.700 €	3.541 €	26.340 €	4.008 €	27.980 €	4.486 €
23.100 €	3.097 €	24.740 €	3.553 €	26.380 €	4.020 €	28.020 €	4.498 €
23.140 €	3.108 €	24.780 €	3.564 €	26.420 €	4.031 €	28.060 €	4.510 €
23.180 €	3.119 €	24.820 €	3.575 €	26.460 €	4.043 €	28.100 €	4.522 €
23.220 €	3.130 €	24.860 €	3.586 €	26.500 €	4.054 €	28.140 €	4.534 €
23.260 €	3.141 €	24.900 €	3.598 €	26.540 €	4.066 €	28.180 €	4.545 €
23.300 €	3.152 €	24.940 €	3.609 €	26.580 €	4.078 €	28.220 €	4.557 €
23.340 €	3.163 €	24.980 €	3.620 €	26.620 €	4.089 €	28.260 €	4.569 €
23.380 €	3.174 €	25.020 €	3.632 €	26.660 €	4.101 €	28.300 €	4.581 €
23.420 €	3.185 €	25.060 €	3.643 €	26.700 €	4.112 €	28.340 €	4.593 €
23.460 €	3.196 €	25.100 €	3.654 €	26.740 €	4.124 €	28.380 €	4.605 €
23.500 €	3.207 €	25.140 €	3.666 €	26.780 €	4.135 €	28.420 €	4.617 €
23.540 €	3.218 €	25.180 €	3.677 €	26.820 €	4.147 €	28.460 €	4.628 €
23.580 €	3.229 €	25.220 €	3.688 €	26.860 €	4.159 €	28.500 €	4.640 €
23.620 €	3.240 €	25.260 €	3.700 €	26.900 €	4.170 €	28.540 €	4.652 €
23.660 €	3.251 €	25.300 €	3.711 €	26.940 €	4.182 €	28.580 €	4.664 €
23.700 €	3.262 €	25.340 €	3.722 €	26.980 €	4.194 €	28.620 €	4.676 €
23.740 €	3.273 €	25.380 €	3.734 €	27.020 €	4.205 €	28.660 €	4.688 €
23.780 €	3.284 €	25.420 €	3.745 €	27.060 €	4.217 €	28.700 €	4.700 €

zu versteuern- des Einkommen EUR	tarifliche Ein- kommensteuer EUR	zu versteuern- des Einkommen EUR	tarifliche Ein- kommensteuer EUR	zu versteuern- des Einkommen EUR	tarifliche Ein- kommensteuer EUR	zu versteuern- des Einkommen EUR	tarifliche Ein- kommensteuer EUR
28.740 €	4.712 €	30.380 €	5.206 €	32.020 €	5.712 €	33.660 €	6.229 €
28.780 €	4.724 €	30.420 €	5.218 €	32.060 €	5.725 €	33.700 €	6.242 €
28.820 €	4.736 €	30.460 €	5.231 €	32.100 €	5.737 €	33.740 €	6.255 €
28.860 €	4.748 €	30.500 €	5.243 €	32.140 €	5.749 €	33.780 €	6.267 €
28.900 €	4.759 €	30.540 €	5.255 €	32.180 €	5.762 €	33.820 €	6.280 €
28.940 €	4.771 €	30.580 €	5.267 €	32.220 €	5.774 €	33.860 €	6.293 €
28.980 €	4.783 €	30.620 €	5.280 €	32.260 €	5.787 €	33.900 €	6.306 €
29.020 €	4.795 €	30.660 €	5.292 €	32.300 €	5.800 €	33.940 €	6.318 €
29.060 €	4.807 €	30.700 €	5.304 €	32.340 €	5.812 €	33.980 €	6.331 €
29.100 €	4.819 €	30.740 €	5.316 €	32.380 €	5.825 €	34.020 €	6.344 €
29.140 €	4.831 €	30.780 €	5.329 €	32.420 €	5.837 €	34.060 €	6.357 €
29.180 €	4.843 €	30.820 €	5.341 €	32.460 €	5.850 €	34.100 €	6.370 €
29.220 €	4.855 €	30.860 €	5.353 €	32.500 €	5.862 €	34.140 €	6.382 €
29.260 €	4.867 €	30.900 €	5.365 €	32.540 €	5.875 €	34.180 €	6.395 €
29.300 €	4.879 €	30.940 €	5.378 €	32.580 €	5.887 €	34.220 €	6.408 €
29.340 €	4.891 €	30.980 €	5.390 €	32.620 €	5.900 €	34.260 €	6.421 €
29.380 €	4.903 €	31.020 €	5.402 €	32.660 €	5.912 €	34.300 €	6.434 €
29.420 €	4.915 €	31.060 €	5.415 €	32.700 €	5.925 €	34.340 €	6.447 €
29.460 €	4.927 €	31.100 €	5.427 €	32.740 €	5.938 €	34.380 €	6.460 €
29.500 €	4.940 €	31.140 €	5.439 €	32.780 €	5.950 €	34.420 €	6.472 €
29.540 €	4.952 €	31.180 €	5.452 €	32.820 €	5.963 €	34.460 €	6.485 €
29.580 €	4.964 €	31.220 €	5.464 €	32.860 €	5.975 €	34.500 €	6.498 €
29.620 €	4.976 €	31.260 €	5.476 €	32.900 €	5.988 €	34.540 €	6.511 €
29.660 €	4.988 €	31.300 €	5.489 €	32.940 €	6.001 €	34.580 €	6.524 €
29.700 €	5.000 €	31.340 €	5.501 €	32.980 €	6.013 €	34.620 €	6.537 €
29.740 €	5.012 €	31.380 €	5.513 €	33.020 €	6.026 €	34.660 €	6.550 €
29.780 €	5.024 €	31.420 €	5.526 €	33.060 €	6.039 €	34.700 €	6.563 €
29.820 €	5.036 €	31.460 €	5.538 €	33.100 €	6.051 €	34.740 €	6.576 €
29.860 €	5.048 €	31.500 €	5.550 €	33.140 €	6.064 €	34.780 €	6.589 €
29.900 €	5.060 €	31.540 €	5.563 €	33.180 €	6.077 €	34.820 €	6.602 €
29.940 €	5.072 €	31.580 €	5.575 €	33.220 €	6.089 €	34.860 €	6.614 €
29.980 €	5.085 €	31.620 €	5.588 €	33.260 €	6.102 €	34.900 €	6.627 €
30.020 €	5.097 €	31.660 €	5.600 €	33.300 €	6.115 €	34.940 €	6.640 €
30.060 €	5.109 €	31.700 €	5.612 €	33.340 €	6.127 €	34.980 €	6.653 €
30.100 €	5.121 €	31.740 €	5.625 €	33.380 €	6.140 €	35.020 €	6.666 €
30.140 €	5.133 €	31.780 €	5.637 €	33.420 €	6.153 €	35.060 €	6.679 €
30.180 €	5.145 €	31.820 €	5.650 €	33.460 €	6.165 €	35.100 €	6.692 €
30.220 €	5.158 €	31.860 €	5.662 €	33.500 €	6.178 €	35.140 €	6.705 €
30.260 €	5.170 €	31.900 €	5.675 €	33.540 €	6.191 €	35.180 €	6.718 €
30.300 €	5.182 €	31.940 €	5.687 €	33.580 €	6.204 €	35.220 €	6.731 €
30.340 €	5.194 €	31.980 €	5.700 €	33.620 €	6.216 €	35.260 €	6.744 €



## 9.1 Einkommensteuer-Grundtabelle 2021

zu versteuern- des Einkommen EUR	tarifliche Ein- kommensteuer EUR	zu versteuern- des Einkommen EUR	tarifliche Ein- kommensteuer EUR	zu versteuern- des Einkommen EUR	tarifliche Ein- kommensteuer EUR	zu versteuern- des Einkommen EUR	tarifliche Ein- kommensteuer EUR
35.300 €	6.757 €	36.940 €	7.297 €	38.580 €	7.847 €	40.220 €	8.409 €
35.340 €	6.770 €	36.980 €	7.310 €	38.620 €	7.861 €	40.260 €	8.423 €
35.380 €	6.783 €	37.020 €	7.323 €	38.660 €	7.875 €	40.300 €	8.437 €
35.420 €	6.796 €	37.060 €	7.337 €	38.700 €	7.888 €	40.340 €	8.451 €
35.460 €	6.809 €	37.100 €	7.350 €	38.740 €	7.902 €	40.380 €	8.465 €
35.500 €	6.822 €	37.140 €	7.363 €	38.780 €	7.915 €	40.420 €	8.479 €
35.540 €	6.836 €	37.180 €	7.377 €	38.820 €	7.929 €	40.460 €	8.493 €
35.580 €	6.849 €	37.220 €	7.390 €	38.860 €	7.943 €	40.500 €	8.506 €
35.620 €	6.862 €	37.260 €	7.403 €	38.900 €	7.956 €	40.540 €	8.520 €
35.660 €	6.875 €	37.300 €	7.417 €	38.940 €	7.970 €	40.580 €	8.534 €
35.700 €	6.888 €	37.340 €	7.430 €	38.980 €	7.984 €	40.620 €	8.548 €
35.740 €	6.901 €	37.380 €	7.443 €	39.020 €	7.997 €	40.660 €	8.562 €
35.780 €	6.914 €	37.420 €	7.457 €	39.060 €	8.011 €	40.700 €	8.576 €
35.820 €	6.927 €	37.460 €	7.470 €	39.100 €	8.024 €	40.740 €	8.590 €
35.860 €	6.940 €	37.500 €	7.484 €	39.140 €	8.038 €	40.780 €	8.604 €
35.900 €	6.953 €	37.540 €	7.497 €	39.180 €	8.052 €	40.820 €	8.618 €
35.940 €	6.966 €	37.580 €	7.510 €	39.220 €	8.065 €	40.860 €	8.632 €
35.980 €	6.980 €	37.620 €	7.524 €	39.260 €	8.079 €	40.900 €	8.646 €
36.020 €	6.993 €	37.660 €	7.537 €	39.300 €	8.093 €	40.940 €	8.660 €
36.060 €	7.006 €	37.700 €	7.551 €	39.340 €	8.107 €	40.980 €	8.674 €
36.100 €	7.019 €	37.740 €	7.564 €	39.380 €	8.120 €	41.020 €	8.688 €
36.140 €	7.032 €	37.780 €	7.577 €	39.420 €	8.134 €	41.060 €	8.702 €
36.180 €	7.045 €	37.820 €	7.591 €	39.460 €	8.148 €	41.100 €	8.716 €
36.220 €	7.059 €	37.860 €	7.604 €	39.500 €	8.161 €	41.140 €	8.730 €
36.260 €	7.072 €	37.900 €	7.618 €	39.540 €	8.175 €	41.180 €	8.744 €
36.300 €	7.085 €	37.940 €	7.631 €	39.580 €	8.189 €	41.220 €	8.758 €
36.340 €	7.098 €	37.980 €	7.645 €	39.620 €	8.203 €	41.260 €	8.772 €
36.380 €	7.111 €	38.020 €	7.658 €	39.660 €	8.216 €	41.300 €	8.786 €
36.420 €	7.125 €	38.060 €	7.672 €	39.700 €	8.230 €	41.340 €	8.800 €
36.460 €	7.138 €	38.100 €	7.685 €	39.740 €	8.244 €	41.380 €	8.814 €
36.500 €	7.151 €	38.140 €	7.699 €	39.780 €	8.258 €	41.420 €	8.828 €
36.540 €	7.164 €	38.180 €	7.712 €	39.820 €	8.271 €	41.460 €	8.842 €
36.580 €	7.177 €	38.220 €	7.726 €	39.860 €	8.285 €	41.500 €	8.856 €
36.620 €	7.191 €	38.260 €	7.739 €	39.900 €	8.299 €	41.540 €	8.870 €
36.660 €	7.204 €	38.300 €	7.753 €	39.940 €	8.313 €	41.580 €	8.884 €
36.700 €	7.217 €	38.340 €	7.766 €	39.980 €	8.326 €	41.620 €	8.898 €
36.740 €	7.230 €	38.380 €	7.780 €	40.020 €	8.340 €	41.660 €	8.912 €
36.780 €	7.244 €	38.420 €	7.793 €	40.060 €	8.354 €	41.700 €	8.926 €
36.820 €	7.257 €	38.460 €	7.807 €	40.100 €	8.368 €	41.740 €	8.940 €
36.860 €	7.270 €	38.500 €	7.820 €	40.140 €	8.382 €	41.780 €	8.954 €
36.900 €	7.283 €	38.540 €	7.834 €	40.180 €	8.396 €	41.820 €	8.969 €

zu versteuern- des Einkommen EUR	tarifliche Ein- kommensteuer EUR	zu versteuern- des Einkommen EUR	tarifliche Ein- kommensteuer EUR	zu versteuern- des Einkommen EUR	tarifliche Ein- kommensteuer EUR	zu versteuern- des Einkommen EUR	tarifliche Ein- kommensteuer EUR
41.860 €	8.983 €	43.500 €	9.567 €	45.140 €	10.163 €	46.780 €	10.770 €
41.900 €	8.997 €	43.540 €	9.581 €	45.180 €	10.177 €	46.820 €	10.785 €
41.940 €	9.011 €	43.580 €	9.596 €	45.220 €	10.192 €	46.860 €	10.799 €
41.980 €	9.025 €	43.620 €	9.610 €	45.260 €	10.207 €	46.900 €	10.814 €
42.020 €	9.039 €	43.660 €	9.625 €	45.300 €	10.221 €	46.940 €	10.829 €
42.060 €	9.053 €	43.700 €	9.639 €	45.340 €	10.236 €	46.980 €	10.844 €
42.100 €	9.067 €	43.740 €	9.653 €	45.380 €	10.251 €	47.020 €	10.859 €
42.140 €	9.082 €	43.780 €	9.668 €	45.420 €	10.266 €	47.060 €	10.874 €
42.180 €	9.096 €	43.820 €	9.682 €	45.460 €	10.280 €	47.100 €	10.889 €
42.220 €	9.110 €	43.860 €	9.697 €	45.500 €	10.295 €	47.140 €	10.904 €
42.260 €	9.124 €	43.900 €	9.711 €	45.540 €	10.310 €	47.180 €	10.919 €
42.300 €	9.138 €	43.940 €	9.726 €	45.580 €	10.324 €	47.220 €	10.934 €
42.340 €	9.153 €	43.980 €	9.740 €	45.620 €	10.339 €	47.260 €	10.949 €
42.380 €	9.167 €	44.020 €	9.755 €	45.660 €	10.354 €	47.300 €	10.964 €
42.420 €	9.181 €	44.060 €	9.769 €	45.700 €	10.369 €	47.340 €	10.979 €
42.460 €	9.195 €	44.100 €	9.784 €	45.740 €	10.383 €	47.380 €	10.994 €
42.500 €	9.209 €	44.140 €	9.798 €	45.780 €	10.398 €	47.420 €	11.009 €
42.540 €	9.224 €	44.180 €	9.813 €	45.820 €	10.413 €	47.460 €	11.024 €
42.580 €	9.238 €	44.220 €	9.827 €	45.860 €	10.428 €	47.500 €	11.040 €
42.620 €	9.252 €	44.260 €	9.842 €	45.900 €	10.443 €	47.540 €	11.055 €
42.660 €	9.266 €	44.300 €	9.856 €	45.940 €	10.457 €	47.580 €	11.070 €
42.700 €	9.281 €	44.340 €	9.871 €	45.980 €	10.472 €	47.620 €	11.085 €
42.740 €	9.295 €	44.380 €	9.885 €	46.020 €	10.487 €	47.660 €	11.100 €
42.780 €	9.309 €	44.420 €	9.900 €	46.060 €	10.502 €	47.700 €	11.115 €
42.820 €	9.323 €	44.460 €	9.914 €	46.100 €	10.517 €	47.740 €	11.130 €
42.860 €	9.338 €	44.500 €	9.929 €	46.140 €	10.531 €	47.780 €	11.145 €
42.900 €	9.352 €	44.540 €	9.943 €	46.180 €	10.546 €	47.820 €	11.160 €
42.940 €	9.366 €	44.580 €	9.958 €	46.220 €	10.561 €	47.860 €	11.175 €
42.980 €	9.381 €	44.620 €	9.973 €	46.260 €	10.576 €	47.900 €	11.190 €
43.020 €	9.395 €	44.660 €	9.987 €	46.300 €	10.591 €	47.940 €	11.206 €
43.060 €	9.409 €	44.700 €	10.002 €	46.340 €	10.606 €	47.980 €	11.221 €
43.100 €	9.423 €	44.740 €	10.016 €	46.380 €	10.621 €	48.020 €	11.236 €
43.140 €	9.438 €	44.780 €	10.031 €	46.420 €	10.635 €	48.060 €	11.251 €
43.180 €	9.452 €	44.820 €	10.046 €	46.460 €	10.650 €	48.100 €	11.266 €
43.220 €	9.466 €	44.860 €	10.060 €	46.500 €	10.665 €	48.140 €	11.281 €
43.260 €	9.481 €	44.900 €	10.075 €	46.540 €	10.680 €	48.180 €	11.297 €
43.300 €	9.495 €	44.940 €	10.089 €	46.580 €	10.695 €	48.220 €	11.312 €
43.340 €	9.510 €	44.980 €	10.104 €	46.620 €	10.710 €	48.260 €	11.327 €
43.380 €	9.524 €	45.020 €	10.119 €	46.660 €	10.725 €	48.300 €	11.342 €
43.420 €	9.538 €	45.060 €	10.133 €	46.700 €	10.740 €	48.340 €	11.357 €
43.460 €	9.553 €	45.100 €	10.148 €	46.740 €	10.755 €	48.380 €	11.372 €

## 9.1 Einkommensteuer-Grundtabelle 2021

zu versteuern- des Einkommen EUR	tarifliche Ein- kommensteuer EUR	zu versteuern- des Einkommen EUR	tarifliche Ein- kommensteuer EUR	zu versteuern- des Einkommen EUR	tarifliche Ein- kommensteuer EUR	zu versteuern- des Einkommen EUR	tarifliche Ein- kommensteuer EUR
48.420 €	11.388 €	50.060 €	12.017 €	51.700 €	12.658 €	53.340 €	13.309 €
48.460 €	11.403 €	50.100 €	12.033 €	51.740 €	12.673 €	53.380 €	13.325 €
48.500 €	11.418 €	50.140 €	12.048 €	51.780 €	12.689 €	53.420 €	13.342 €
48.540 €	11.433 €	50.180 €	12.064 €	51.820 €	12.705 €	53.460 €	13.358 €
48.580 €	11.449 €	50.220 €	12.079 €	51.860 €	12.721 €	53.500 €	13.374 €
48.620 €	11.464 €	50.260 €	12.095 €	51.900 €	12.737 €	53.540 €	13.390 €
48.660 €	11.479 €	50.300 €	12.110 €	51.940 €	12.752 €	53.580 €	13.406 €
48.700 €	11.494 €	50.340 €	12.126 €	51.980 €	12.768 €	53.620 €	13.422 €
48.740 €	11.510 €	50.380 €	12.141 €	52.020 €	12.784 €	53.660 €	13.438 €
48.780 €	11.525 €	50.420 €	12.157 €	52.060 €	12.800 €	53.700 €	13.454 €
48.820 €	11.540 €	50.460 €	12.172 €	52.100 €	12.816 €	53.740 €	13.470 €
48.860 €	11.555 €	50.500 €	12.188 €	52.140 €	12.831 €	53.780 €	13.486 €
48.900 €	11.571 €	50.540 €	12.203 €	52.180 €	12.847 €	53.820 €	13.502 €
48.940 €	11.586 €	50.580 €	12.219 €	52.220 €	12.863 €	53.860 €	13.518 €
48.980 €	11.601 €	50.620 €	12.235 €	52.260 €	12.879 €	53.900 €	13.535 €
49.020 €	11.617 €	50.660 €	12.250 €	52.300 €	12.895 €	53.940 €	13.551 €
49.060 €	11.632 €	50.700 €	12.266 €	52.340 €	12.911 €	53.980 €	13.567 €
49.100 €	11.647 €	50.740 €	12.281 €	52.380 €	12.927 €	54.020 €	13.583 €
49.140 €	11.663 €	50.780 €	12.297 €	52.420 €	12.942 €	54.060 €	13.599 €
49.180 €	11.678 €	50.820 €	12.313 €	52.460 €	12.958 €	54.100 €	13.615 €
49.220 €	11.693 €	50.860 €	12.328 €	52.500 €	12.974 €	54.140 €	13.631 €
49.260 €	11.709 €	50.900 €	12.344 €	52.540 €	12.990 €	54.180 €	13.648 €
49.300 €	11.724 €	50.940 €	12.359 €	52.580 €	13.006 €	54.220 €	13.664 €
49.340 €	11.739 €	50.980 €	12.375 €	52.620 €	13.022 €	54.260 €	13.680 €
49.380 €	11.755 €	51.020 €	12.391 €	52.660 €	13.038 €	54.300 €	13.696 €
49.420 €	11.770 €	51.060 €	12.406 €	52.700 €	13.054 €	54.340 €	13.712 €
49.460 €	11.785 €	51.100 €	12.422 €	52.740 €	13.070 €	54.380 €	13.729 €
49.500 €	11.801 €	51.140 €	12.438 €	52.780 €	13.086 €	54.420 €	13.745 €
49.540 €	11.816 €	51.180 €	12.453 €	52.820 €	13.102 €	54.460 €	13.761 €
49.580 €	11.832 €	51.220 €	12.469 €	52.860 €	13.118 €	54.500 €	13.777 €
49.620 €	11.847 €	51.260 €	12.485 €	52.900 €	13.133 €	54.540 €	13.794 €
49.660 €	11.863 €	51.300 €	12.500 €	52.940 €	13.149 €	54.580 €	13.810 €
49.700 €	11.878 €	51.340 €	12.516 €	52.980 €	13.165 €	54.620 €	13.826 €
49.740 €	11.893 €	51.380 €	12.532 €	53.020 €	13.181 €	54.660 €	13.842 €
49.780 €	11.909 €	51.420 €	12.547 €	53.060 €	13.197 €	54.700 €	13.859 €
49.820 €	11.924 €	51.460 €	12.563 €	53.100 €	13.213 €	54.740 €	13.875 €
49.860 €	11.940 €	51.500 €	12.579 €	53.140 €	13.229 €	54.780 €	13.891 €
49.900 €	11.955 €	51.540 €	12.595 €	53.180 €	13.245 €	54.820 €	13.907 €
49.940 €	11.971 €	51.580 €	12.610 €	53.220 €	13.261 €	54.860 €	13.924 €
49.980 €	11.986 €	51.620 €	12.626 €	53.260 €	13.277 €	54.900 €	13.940 €
50.020 €	12.002 €	51.660 €	12.642 €	53.300 €	13.293 €	54.940 €	13.956 €

zu versteuern- des Einkommen EUR	tarifliche Ein- kommensteuer EUR	zu versteuern- des Einkommen EUR	tarifliche Ein- kommensteuer EUR	zu versteuern- des Einkommen EUR	tarifliche Ein- kommensteuer EUR	zu versteuern- des Einkommen EUR	tarifliche Ein- kommensteuer EUR
54.980 €	13.973 €	56.620 €	14.647 €	58.260 €	15.332 €	59.900 €	16.021 €
55.020 €	13.989 €	56.660 €	14.663 €	58.300 €	15.349 €	59.940 €	16.038 €
55.060 €	14.005 €	56.700 €	14.680 €	58.340 €	15.366 €	59.980 €	16.054 €
55.100 €	14.021 €	56.740 €	14.697 €	58.380 €	15.382 €	60.020 €	16.071 €
55.140 €	14.038 €	56.780 €	14.713 €	58.420 €	15.399 €	60.060 €	16.088 €
55.180 €	14.054 €	56.820 €	14.730 €	58.460 €	15.416 €	60.100 €	16.105 €
55.220 €	14.070 €	56.860 €	14.746 €	58.500 €	15.433 €	60.140 €	16.122 €
55.260 €	14.087 €	56.900 €	14.763 €	58.540 €	15.450 €	60.180 €	16.138 €
55.300 €	14.103 €	56.940 €	14.780 €	58.580 €	15.466 €	60.220 €	16.155 €
55.340 €	14.120 €	56.980 €	14.796 €	58.620 €	15.483 €	60.260 €	16.172 €
55.380 €	14.136 €	57.020 €	14.813 €	58.660 €	15.500 €	60.300 €	16.189 €
55.420 €	14.152 €	57.060 €	14.830 €	58.700 €	15.517 €	60.340 €	16.206 €
55.460 €	14.169 €	57.100 €	14.846 €	58.740 €	15.534 €	60.380 €	16.222 €
55.500 €	14.185 €	57.140 €	14.863 €	58.780 €	15.550 €	60.420 €	16.239 €
55.540 €	14.201 €	57.180 €	14.880 €	58.820 €	15.567 €	60.460 €	16.256 €
55.580 €	14.218 €	57.220 €	14.896 €	58.860 €	15.584 €	60.500 €	16.273 €
55.620 €	14.234 €	57.260 €	14.913 €	58.900 €	15.601 €	60.540 €	16.290 €
55.660 €	14.251 €	57.300 €	14.930 €	58.940 €	15.618 €	60.580 €	16.306 €
55.700 €	14.267 €	57.340 €	14.946 €	58.980 €	15.634 €	60.620 €	16.323 €
55.740 €	14.284 €	57.380 €	14.963 €	59.020 €	15.651 €	60.660 €	16.340 €
55.780 €	14.300 €	57.420 €	14.980 €	59.060 €	15.668 €	60.700 €	16.357 €
55.820 €	14.316 €	57.460 €	14.997 €	59.100 €	15.685 €	60.740 €	16.374 €
55.860 €	14.333 €	57.500 €	15.013 €	59.140 €	15.702 €	60.780 €	16.390 €
55.900 €	14.349 €	57.540 €	15.030 €	59.180 €	15.718 €	60.820 €	16.407 €
55.940 €	14.366 €	57.580 €	15.047 €	59.220 €	15.735 €	60.860 €	16.424 €
55.980 €	14.382 €	57.620 €	15.063 €	59.260 €	15.752 €	60.900 €	16.441 €
56.020 €	14.399 €	57.660 €	15.080 €	59.300 €	15.769 €	60.940 €	16.458 €
56.060 €	14.415 €	57.700 €	15.097 €	59.340 €	15.786 €	60.980 €	16.474 €
56.100 €	14.432 €	57.740 €	15.114 €	59.380 €	15.802 €	61.020 €	16.491 €
56.140 €	14.448 €	57.780 €	15.131 €	59.420 €	15.819 €	61.060 €	16.508 €
56.180 €	14.465 €	57.820 €	15.147 €	59.460 €	15.836 €	61.100 €	16.525 €
56.220 €	14.481 €	57.860 €	15.164 €	59.500 €	15.853 €	61.140 €	16.542 €
56.260 €	14.498 €	57.900 €	15.181 €	59.540 €	15.870 €	61.180 €	16.558 €
56.300 €	14.514 €	57.940 €	15.198 €	59.580 €	15.886 €	61.220 €	16.575 €
56.340 €	14.531 €	57.980 €	15.214 €	59.620 €	15.903 €	61.260 €	16.592 €
56.380 €	14.547 €	58.020 €	15.231 €	59.660 €	15.920 €	61.300 €	16.609 €
56.420 €	14.564 €	58.060 €	15.248 €	59.700 €	15.937 €	61.340 €	16.626 €
56.460 €	14.581 €	58.100 €	15.265 €	59.740 €	15.954 €	61.380 €	16.642 €
56.500 €	14.597 €	58.140 €	15.282 €	59.780 €	15.970 €	61.420 €	16.659 €
56.540 €	14.614 €	58.180 €	15.298 €	59.820 €	15.987 €	61.460 €	16.676 €
56.580 €	14.630 €	58.220 €	15.315 €	59.860 €	16.004 €	61.500 €	16.693 €

## 9.1 Einkommensteuer-Grundtabelle 2021

zu versteuern- des Einkommen EUR	tarifliche Ein- kommensteuer EUR	zu versteuern- des Einkommen EUR	tarifliche Ein- kommensteuer EUR	zu versteuern- des Einkommen EUR	tarifliche Ein- kommensteuer EUR	zu versteuern- des Einkommen EUR	tarifliche Ein- kommensteuer EUR
61.540 €	16.710 €	63.180 €	17.398 €	64.820 €	18.087 €	66.460 €	18.776 €
61.580 €	16.726 €	63.220 €	17.415 €	64.860 €	18.104 €	66.500 €	18.793 €
61.620 €	16.743 €	63.260 €	17.432 €	64.900 €	18.121 €	66.540 €	18.810 €
61.660 €	16.760 €	63.300 €	17.449 €	64.940 €	18.138 €	66.580 €	18.826 €
61.700 €	16.777 €	63.340 €	17.466 €	64.980 €	18.154 €	66.620 €	18.843 €
61.740 €	16.794 €	63.380 €	17.482 €	65.020 €	18.171 €	66.660 €	18.860 €
61.780 €	16.810 €	63.420 €	17.499 €	65.060 €	18.188 €	66.700 €	18.877 €
61.820 €	16.827 €	63.460 €	17.516 €	65.100 €	18.205 €	66.740 €	18.894 €
61.860 €	16.844 €	63.500 €	17.533 €	65.140 €	18.222 €	66.780 €	18.910 €
61.900 €	16.861 €	63.540 €	17.550 €	65.180 €	18.238 €	66.820 €	18.927 €
61.940 €	16.878 €	63.580 €	17.566 €	65.220 €	18.255 €	66.860 €	18.944 €
61.980 €	16.894 €	63.620 €	17.583 €	65.260 €	18.272 €	66.900 €	18.961 €
62.020 €	16.911 €	63.660 €	17.600 €	65.300 €	18.289 €	66.940 €	18.978 €
62.060 €	16.928 €	63.700 €	17.617 €	65.340 €	18.306 €	66.980 €	18.994 €
62.100 €	16.945 €	63.740 €	17.634 €	65.380 €	18.322 €	67.020 €	19.011 €
62.140 €	16.962 €	63.780 €	17.650 €	65.420 €	18.339 €	67.060 €	19.028 €
62.180 €	16.978 €	63.820 €	17.667 €	65.460 €	18.356 €	67.100 €	19.045 €
62.220 €	16.995 €	63.860 €	17.684 €	65.500 €	18.373 €	67.140 €	19.062 €
62.260 €	17.012 €	63.900 €	17.701 €	65.540 €	18.390 €	67.180 €	19.078 €
62.300 €	17.029 €	63.940 €	17.718 €	65.580 €	18.406 €	67.220 €	19.095 €
62.340 €	17.046 €	63.980 €	17.734 €	65.620 €	18.423 €	67.260 €	19.112 €
62.380 €	17.062 €	64.020 €	17.751 €	65.660 €	18.440 €	67.300 €	19.129 €
62.420 €	17.079 €	64.060 €	17.768 €	65.700 €	18.457 €	67.340 €	19.146 €
62.460 €	17.096 €	64.100 €	17.785 €	65.740 €	18.474 €	67.380 €	19.162 €
62.500 €	17.113 €	64.140 €	17.802 €	65.780 €	18.490 €	67.420 €	19.179 €
62.540 €	17.130 €	64.180 €	17.818 €	65.820 €	18.507 €	67.460 €	19.196 €
62.580 €	17.146 €	64.220 €	17.835 €	65.860 €	18.524 €	67.500 €	19.213 €
62.620 €	17.163 €	64.260 €	17.852 €	65.900 €	18.541 €	67.540 €	19.230 €
62.660 €	17.180 €	64.300 €	17.869 €	65.940 €	18.558 €	67.580 €	19.246 €
62.700 €	17.197 €	64.340 €	17.886 €	65.980 €	18.574 €	67.620 €	19.263 €
62.740 €	17.214 €	64.380 €	17.902 €	66.020 €	18.591 €	67.660 €	19.280 €
62.780 €	17.230 €	64.420 €	17.919 €	66.060 €	18.608 €	67.700 €	19.297 €
62.820 €	17.247 €	64.460 €	17.936 €	66.100 €	18.625 €	67.740 €	19.314 €
62.860 €	17.264 €	64.500 €	17.953 €	66.140 €	18.642 €	67.780 €	19.330 €
62.900 €	17.281 €	64.540 €	17.970 €	66.180 €	18.658 €	67.820 €	19.347 €
62.940 €	17.298 €	64.580 €	17.986 €	66.220 €	18.675 €	67.860 €	19.364 €
62.980 €	17.314 €	64.620 €	18.003 €	66.260 €	18.692 €	67.900 €	19.381 €
63.020 €	17.331 €	64.660 €	18.020 €	66.300 €	18.709 €	67.940 €	19.398 €
63.060 €	17.348 €	64.700 €	18.037 €	66.340 €	18.726 €	67.980 €	19.414 €
63.100 €	17.365 €	64.740 €	18.054 €	66.380 €	18.742 €	68.020 €	19.431 €
63.140 €	17.382 €	64.780 €	18.070 €	66.420 €	18.759 €	68.060 €	19.448 €

zu versteuern- des Einkommen EUR	tarifliche Ein- kommensteuer EUR	zu versteuern- des Einkommen EUR	tarifliche Ein- kommensteuer EUR	zu versteuern- des Einkommen EUR	tarifliche Ein- kommensteuer EUR	zu versteuern- des Einkommen EUR	tarifliche Ein- kommensteuer EUR
68.100 €	19.465 €	69.740 €	20.154 €	71.380 €	20.842 €	73.020 €	21.531 €
68.140 €	19.482 €	69.780 €	20.170 €	71.420 €	20.859 €	73.060 €	21.548 €
68.180 €	19.498 €	69.820 €	20.187 €	71.460 €	20.876 €	73.100 €	21.565 €
68.220 €	19.515 €	69.860 €	20.204 €	71.500 €	20.893 €	73.140 €	21.582 €
68.260 €	19.532 €	69.900 €	20.221 €	71.540 €	20.910 €	73.180 €	21.598 €
68.300 €	19.549 €	69.940 €	20.238 €	71.580 €	20.926 €	73.220 €	21.615 €
68.340 €	19.566 €	69.980 €	20.254 €	71.620 €	20.943 €	73.260 €	21.632 €
68.380 €	19.582 €	70.020 €	20.271 €	71.660 €	20.960 €	73.300 €	21.649 €
68.420 €	19.599 €	70.060 €	20.288 €	71.700 €	20.977 €	73.340 €	21.666 €
68.460 €	19.616 €	70.100 €	20.305 €	71.740 €	20.994 €	73.380 €	21.682 €
68.500 €	19.633 €	70.140 €	20.322 €	71.780 €	21.010 €	73.420 €	21.699 €
68.540 €	19.650 €	70.180 €	20.338 €	71.820 €	21.027 €	73.460 €	21.716 €
68.580 €	19.666 €	70.220 €	20.355 €	71.860 €	21.044 €	73.500 €	21.733 €
68.620 €	19.683 €	70.260 €	20.372 €	71.900 €	21.061 €	73.540 €	21.750 €
68.660 €	19.700 €	70.300 €	20.389 €	71.940 €	21.078 €	73.580 €	21.766 €
68.700 €	19.717 €	70.340 €	20.406 €	71.980 €	21.094 €	73.620 €	21.783 €
68.740 €	19.734 €	70.380 €	20.422 €	72.020 €	21.111 €	73.660 €	21.800 €
68.780 €	19.750 €	70.420 €	20.439 €	72.060 €	21.128 €	73.700 €	21.817 €
68.820 €	19.767 €	70.460 €	20.456 €	72.100 €	21.145 €	73.740 €	21.834 €
68.860 €	19.784 €	70.500 €	20.473 €	72.140 €	21.162 €	73.780 €	21.850 €
68.900 €	19.801 €	70.540 €	20.490 €	72.180 €	21.178 €	73.820 €	21.867 €
68.940 €	19.818 €	70.580 €	20.506 €	72.220 €	21.195 €	73.860 €	21.884 €
68.980 €	19.834 €	70.620 €	20.523 €	72.260 €	21.212 €	73.900 €	21.901 €
69.020 €	19.851 €	70.660 €	20.540 €	72.300 €	21.229 €	73.940 €	21.918 €
69.060 €	19.868 €	70.700 €	20.557 €	72.340 €	21.246 €	73.980 €	21.934 €
69.100 €	19.885 €	70.740 €	20.574 €	72.380 €	21.262 €	74.020 €	21.951 €
69.140 €	19.902 €	70.780 €	20.590 €	72.420 €	21.279 €	74.060 €	21.968 €
69.180 €	19.918 €	70.820 €	20.607 €	72.460 €	21.296 €	74.100 €	21.985 €
69.220 €	19.935 €	70.860 €	20.624 €	72.500 €	21.313 €	74.140 €	22.002 €
69.260 €	19.952 €	70.900 €	20.641 €	72.540 €	21.330 €	74.180 €	22.018 €
69.300 €	19.969 €	70.940 €	20.658 €	72.580 €	21.346 €	74.220 €	22.035 €
69.340 €	19.986 €	70.980 €	20.674 €	72.620 €	21.363 €	74.260 €	22.052 €
69.380 €	20.002 €	71.020 €	20.691 €	72.660 €	21.380 €	74.300 €	22.069 €
69.420 €	20.019 €	71.060 €	20.708 €	72.700 €	21.397 €	74.340 €	22.086 €
69.460 €	20.036 €	71.100 €	20.725 €	72.740 €	21.414 €	74.380 €	22.102 €
69.500 €	20.053 €	71.140 €	20.742 €	72.780 €	21.430 €	74.420 €	22.119 €
69.540 €	20.070 €	71.180 €	20.758 €	72.820 €	21.447 €	74.460 €	22.136 €
69.580 €	20.086 €	71.220 €	20.775 €	72.860 €	21.464 €	74.500 €	22.153 €
69.620 €	20.103 €	71.260 €	20.792 €	72.900 €	21.481 €	74.540 €	22.170 €
69.660 €	20.120 €	71.300 €	20.809 €	72.940 €	21.498 €	74.580 €	22.186 €
69.700 €	20.137 €	71.340 €	20.826 €	72.980 €	21.514 €	74.620 €	22.203 €

## 9.1 Einkommensteuer-Grundtabelle 2021

zu versteuern- des Einkommen EUR	tarifliche Ein- kommensteuer EUR	zu versteuern- des Einkommen EUR	tarifliche Ein- kommensteuer EUR	zu versteuern- des Einkommen EUR	tarifliche Ein- kommensteuer EUR	zu versteuern- des Einkommen EUR	tarifliche Ein- kommensteuer EUR
74.660 €	22.220 €	76.300 €	22.909 €	77.940 €	23.598 €	79.580 €	24.286 €
74.700 €	22.237 €	76.340 €	22.926 €	77.980 €	23.614 €	79.620 €	24.303 €
74.740 €	22.254 €	76.380 €	22.942 €	78.020 €	23.631 €	79.660 €	24.320 €
74.780 €	22.270 €	76.420 €	22.959 €	78.060 €	23.648 €	79.700 €	24.337 €
74.820 €	22.287 €	76.460 €	22.976 €	78.100 €	23.665 €	79.740 €	24.354 €
74.860 €	22.304 €	76.500 €	22.993 €	78.140 €	23.682 €	79.780 €	24.370 €
74.900 €	22.321 €	76.540 €	23.010 €	78.180 €	23.698 €	79.820 €	24.387 €
74.940 €	22.338 €	76.580 €	23.026 €	78.220 €	23.715 €	79.860 €	24.404 €
74.980 €	22.354 €	76.620 €	23.043 €	78.260 €	23.732 €	79.900 €	24.421 €
75.020 €	22.371 €	76.660 €	23.060 €	78.300 €	23.749 €	79.940 €	24.438 €
75.060 €	22.388 €	76.700 €	23.077 €	78.340 €	23.766 €	79.980 €	24.454 €
75.100 €	22.405 €	76.740 €	23.094 €	78.380 €	23.782 €	80.020 €	24.471 €
75.140 €	22.422 €	76.780 €	23.110 €	78.420 €	23.799 €	80.060 €	24.488 €
75.180 €	22.438 €	76.820 €	23.127 €	78.460 €	23.816 €	80.100 €	24.505 €
75.220 €	22.455 €	76.860 €	23.144 €	78.500 €	23.833 €	80.140 €	24.522 €
75.260 €	22.472 €	76.900 €	23.161 €	78.540 €	23.850 €	80.180 €	24.538 €
75.300 €	22.489 €	76.940 €	23.178 €	78.580 €	23.866 €	80.220 €	24.555 €
75.340 €	22.506 €	76.980 €	23.194 €	78.620 €	23.883 €	80.260 €	24.572 €
75.380 €	22.522 €	77.020 €	23.211 €	78.660 €	23.900 €	80.300 €	24.589 €
75.420 €	22.539 €	77.060 €	23.228 €	78.700 €	23.917 €	80.340 €	24.606 €
75.460 €	22.556 €	77.100 €	23.245 €	78.740 €	23.934 €	80.380 €	24.622 €
75.500 €	22.573 €	77.140 €	23.262 €	78.780 €	23.950 €	80.420 €	24.639 €
75.540 €	22.590 €	77.180 €	23.278 €	78.820 €	23.967 €	80.460 €	24.656 €
75.580 €	22.606 €	77.220 €	23.295 €	78.860 €	23.984 €	80.500 €	24.673 €
75.620 €	22.623 €	77.260 €	23.312 €	78.900 €	24.001 €	80.540 €	24.690 €
75.660 €	22.640 €	77.300 €	23.329 €	78.940 €	24.018 €	80.580 €	24.706 €
75.700 €	22.657 €	77.340 €	23.346 €	78.980 €	24.034 €	80.620 €	24.723 €
75.740 €	22.674 €	77.380 €	23.362 €	79.020 €	24.051 €	80.660 €	24.740 €
75.780 €	22.690 €	77.420 €	23.379 €	79.060 €	24.068 €	80.700 €	24.757 €
75.820 €	22.707 €	77.460 €	23.396 €	79.100 €	24.085 €	80.740 €	24.774 €
75.860 €	22.724 €	77.500 €	23.413 €	79.140 €	24.102 €	80.780 €	24.790 €
75.900 €	22.741 €	77.540 €	23.430 €	79.180 €	24.118 €	80.820 €	24.807 €
75.940 €	22.758 €	77.580 €	23.446 €	79.220 €	24.135 €	80.860 €	24.824 €
75.980 €	22.774 €	77.620 €	23.463 €	79.260 €	24.152 €	80.900 €	24.841 €
76.020 €	22.791 €	77.660 €	23.480 €	79.300 €	24.169 €	80.940 €	24.858 €
76.060 €	22.808 €	77.700 €	23.497 €	79.340 €	24.186 €	80.980 €	24.874 €
76.100 €	22.825 €	77.740 €	23.514 €	79.380 €	24.202 €	81.020 €	24.891 €
76.140 €	22.842 €	77.780 €	23.530 €	79.420 €	24.219 €	81.060 €	24.908 €
76.180 €	22.858 €	77.820 €	23.547 €	79.460 €	24.236 €	81.100 €	24.925 €
76.220 €	22.875 €	77.860 €	23.564 €	79.500 €	24.253 €	81.140 €	24.942 €
76.260 €	22.892 €	77.900 €	23.581 €	79.540 €	24.270 €	81.180 €	24.958 €

zu versteuern- des Einkommen EUR	tarifliche Ein- kommensteuer EUR	zu versteuern- des Einkommen EUR	tarifliche Ein- kommensteuer EUR	zu versteuern- des Einkommen EUR	tarifliche Ein- kommensteuer EUR	zu versteuern- des Einkommen EUR	tarifliche Ein- kommensteuer EUR
81.220 €	24.975 €	82.860 €	25.664 €	84.500 €	26.353 €	86.140 €	27.042 €
81.260 €	24.992 €	82.900 €	25.681 €	84.540 €	26.370 €	86.180 €	27.058 €
81.300 €	25.009 €	82.940 €	25.698 €	84.580 €	26.386 €	86.220 €	27.075 €
81.340 €	25.026 €	82.980 €	25.714 €	84.620 €	26.403 €	86.260 €	27.092 €
81.380 €	25.042 €	83.020 €	25.731 €	84.660 €	26.420 €	86.300 €	27.109 €
81.420 €	25.059 €	83.060 €	25.748 €	84.700 €	26.437 €	86.340 €	27.126 €
81.460 €	25.076 €	83.100 €	25.765 €	84.740 €	26.454 €	86.380 €	27.142 €
81.500 €	25.093 €	83.140 €	25.782 €	84.780 €	26.470 €	86.420 €	27.159 €
81.540 €	25.110 €	83.180 €	25.798 €	84.820 €	26.487 €	86.460 €	27.176 €
81.580 €	25.126 €	83.220 €	25.815 €	84.860 €	26.504 €	86.500 €	27.193 €
81.620 €	25.143 €	83.260 €	25.832 €	84.900 €	26.521 €	86.540 €	27.210 €
81.660 €	25.160 €	83.300 €	25.849 €	84.940 €	26.538 €	86.580 €	27.226 €
81.700 €	25.177 €	83.340 €	25.866 €	84.980 €	26.554 €	86.620 €	27.243 €
81.740 €	25.194 €	83.380 €	25.882 €	85.020 €	26.571 €	86.660 €	27.260 €
81.780 €	25.210 €	83.420 €	25.899 €	85.060 €	26.588 €	86.700 €	27.277 €
81.820 €	25.227 €	83.460 €	25.916 €	85.100 €	26.605 €	86.740 €	27.294 €
81.860 €	25.244 €	83.500 €	25.933 €	85.140 €	26.622 €	86.780 €	27.310 €
81.900 €	25.261 €	83.540 €	25.950 €	85.180 €	26.638 €	86.820 €	27.327 €
81.940 €	25.278 €	83.580 €	25.966 €	85.220 €	26.655 €	86.860 €	27.344 €
81.980 €	25.294 €	83.620 €	25.983 €	85.260 €	26.672 €	86.900 €	27.361 €
82.020 €	25.311 €	83.660 €	26.000 €	85.300 €	26.689 €	86.940 €	27.378 €
82.060 €	25.328 €	83.700 €	26.017 €	85.340 €	26.706 €	86.980 €	27.394 €
82.100 €	25.345 €	83.740 €	26.034 €	85.380 €	26.722 €	87.020 €	27.411 €
82.140 €	25.362 €	83.780 €	26.050 €	85.420 €	26.739 €	87.060 €	27.428 €
82.180 €	25.378 €	83.820 €	26.067 €	85.460 €	26.756 €	87.100 €	27.445 €
82.220 €	25.395 €	83.860 €	26.084 €	85.500 €	26.773 €	87.140 €	27.462 €
82.260 €	25.412 €	83.900 €	26.101 €	85.540 €	26.790 €	87.180 €	27.478 €
82.300 €	25.429 €	83.940 €	26.118 €	85.580 €	26.806 €	87.220 €	27.495 €
82.340 €	25.446 €	83.980 €	26.134 €	85.620 €	26.823 €	87.260 €	27.512 €
82.380 €	25.462 €	84.020 €	26.151 €	85.660 €	26.840 €	87.300 €	27.529 €
82.420 €	25.479 €	84.060 €	26.168 €	85.700 €	26.857 €	87.340 €	27.546 €
82.460 €	25.496 €	84.100 €	26.185 €	85.740 €	26.874 €	87.380 €	27.562 €
82.500 €	25.513 €	84.140 €	26.202 €	85.780 €	26.890 €	87.420 €	27.579 €
82.540 €	25.530 €	84.180 €	26.218 €	85.820 €	26.907 €	87.460 €	27.596 €
82.580 €	25.546 €	84.220 €	26.235 €	85.860 €	26.924 €	87.500 €	27.613 €
82.620 €	25.563 €	84.260 €	26.252 €	85.900 €	26.941 €	87.540 €	27.630 €
82.660 €	25.580 €	84.300 €	26.269 €	85.940 €	26.958 €	87.580 €	27.646 €
82.700 €	25.597 €	84.340 €	26.286 €	85.980 €	26.974 €	87.620 €	27.663 €
82.740 €	25.614 €	84.380 €	26.302 €	86.020 €	26.991 €	87.660 €	27.680 €
82.780 €	25.630 €	84.420 €	26.319 €	86.060 €	27.008 €	87.700 €	27.697 €
82.820 €	25.647 €	84.460 €	26.336 €	86.100 €	27.025 €	87.740 €	27.714 €



## 9.1 Einkommensteuer-Grundtabelle 2021

zu versteuern- des Einkommen EUR	tarifliche Ein- kommensteuer EUR	zu versteuern- des Einkommen EUR	tarifliche Ein- kommensteuer EUR	zu versteuern- des Einkommen EUR	tarifliche Ein- kommensteuer EUR	zu versteuern- des Einkommen EUR	tarifliche Ein- kommensteuer EUR
87.780 €	27.730 €	89.420 €	28.419 €	91.060 €	29.108 €	92.700 €	29.797 €
87.820 €	27.747 €	89.460 €	28.436 €	91.100 €	29.125 €	92.740 €	29.814 €
87.860 €	27.764 €	89.500 €	28.453 €	91.140 €	29.142 €	92.780 €	29.830 €
87.900 €	27.781 €	89.540 €	28.470 €	91.180 €	29.158 €	92.820 €	29.847 €
87.940 €	27.798 €	89.580 €	28.486 €	91.220 €	29.175 €	92.860 €	29.864 €
87.980 €	27.814 €	89.620 €	28.503 €	91.260 €	29.192 €	92.900 €	29.881 €
88.020 €	27.831 €	89.660 €	28.520 €	91.300 €	29.209 €	92.940 €	29.898 €
88.060 €	27.848 €	89.700 €	28.537 €	91.340 €	29.226 €	92.980 €	29.914 €
88.100 €	27.865 €	89.740 €	28.554 €	91.380 €	29.242 €	93.020 €	29.931 €
88.140 €	27.882 €	89.780 €	28.570 €	91.420 €	29.259 €	93.060 €	29.948 €
88.180 €	27.898 €	89.820 €	28.587 €	91.460 €	29.276 €	93.100 €	29.965 €
88.220 €	27.915 €	89.860 €	28.604 €	91.500 €	29.293 €	93.140 €	29.982 €
88.260 €	27.932 €	89.900 €	28.621 €	91.540 €	29.310 €	93.180 €	29.998 €
88.300 €	27.949 €	89.940 €	28.638 €	91.580 €	29.326 €	93.220 €	30.015 €
88.340 €	27.966 €	89.980 €	28.654 €	91.620 €	29.343 €	93.260 €	30.032 €
88.380 €	27.982 €	90.020 €	28.671 €	91.660 €	29.360 €	93.300 €	30.049 €
88.420 €	27.999 €	90.060 €	28.688 €	91.700 €	29.377 €	93.340 €	30.066 €
88.460 €	28.016 €	90.100 €	28.705 €	91.740 €	29.394 €	93.380 €	30.082 €
88.500 €	28.033 €	90.140 €	28.722 €	91.780 €	29.410 €	93.420 €	30.099 €
88.540 €	28.050 €	90.180 €	28.738 €	91.820 €	29.427 €	93.460 €	30.116 €
88.580 €	28.066 €	90.220 €	28.755 €	91.860 €	29.444 €	93.500 €	30.133 €
88.620 €	28.083 €	90.260 €	28.772 €	91.900 €	29.461 €	93.540 €	30.150 €
88.660 €	28.100 €	90.300 €	28.789 €	91.940 €	29.478 €	93.580 €	30.166 €
88.700 €	28.117 €	90.340 €	28.806 €	91.980 €	29.494 €	93.620 €	30.183 €
88.740 €	28.134 €	90.380 €	28.822 €	92.020 €	29.511 €	93.660 €	30.200 €
88.780 €	28.150 €	90.420 €	28.839 €	92.060 €	29.528 €	93.700 €	30.217 €
88.820 €	28.167 €	90.460 €	28.856 €	92.100 €	29.545 €	93.740 €	30.234 €
88.860 €	28.184 €	90.500 €	28.873 €	92.140 €	29.562 €	93.780 €	30.250 €
88.900 €	28.201 €	90.540 €	28.890 €	92.180 €	29.578 €	93.820 €	30.267 €
88.940 €	28.218 €	90.580 €	28.906 €	92.220 €	29.595 €	93.860 €	30.284 €
88.980 €	28.234 €	90.620 €	28.923 €	92.260 €	29.612 €	93.900 €	30.301 €
89.020 €	28.251 €	90.660 €	28.940 €	92.300 €	29.629 €	93.940 €	30.318 €
89.060 €	28.268 €	90.700 €	28.957 €	92.340 €	29.646 €	93.980 €	30.334 €
89.100 €	28.285 €	90.740 €	28.974 €	92.380 €	29.662 €	94.020 €	30.351 €
89.140 €	28.302 €	90.780 €	28.990 €	92.420 €	29.679 €	94.060 €	30.368 €
89.180 €	28.318 €	90.820 €	29.007 €	92.460 €	29.696 €	94.100 €	30.385 €
89.220 €	28.335 €	90.860 €	29.024 €	92.500 €	29.713 €	94.140 €	30.402 €
89.260 €	28.352 €	90.900 €	29.041 €	92.540 €	29.730 €	94.180 €	30.418 €
89.300 €	28.369 €	90.940 €	29.058 €	92.580 €	29.746 €	94.220 €	30.435 €
89.340 €	28.386 €	90.980 €	29.074 €	92.620 €	29.763 €	94.260 €	30.452 €
89.380 €	28.402 €	91.020 €	29.091 €	92.660 €	29.780 €	94.300 €	30.469 €

zu versteuern- des Einkommen EUR	tarifliche Ein- kommensteuer EUR	zu versteuern- des Einkommen EUR	tarifliche Ein- kommensteuer EUR	zu versteuern- des Einkommen EUR	tarifliche Ein- kommensteuer EUR	zu versteuern- des Einkommen EUR	tarifliche Ein- kommensteuer EUR
94.340 €	30.486 €	95.980 €	31.174 €	97.620 €	31.863 €	99.260 €	32.552 €
94.380 €	30.502 €	96.020 €	31.191 €	97.660 €	31.880 €	99.300 €	32.569 €
94.420 €	30.519 €	96.060 €	31.208 €	97.700 €	31.897 €	99.340 €	32.586 €
94.460 €	30.536 €	96.100 €	31.225 €	97.740 €	31.914 €	99.380 €	32.602 €
94.500 €	30.553 €	96.140 €	31.242 €	97.780 €	31.930 €	99.420 €	32.619 €
94.540 €	30.570 €	96.180 €	31.258 €	97.820 €	31.947 €	99.460 €	32.636 €
94.580 €	30.586 €	96.220 €	31.275 €	97.860 €	31.964 €	99.500 €	32.653 €
94.620 €	30.603 €	96.260 €	31.292 €	97.900 €	31.981 €	99.540 €	32.670 €
94.660 €	30.620 €	96.300 €	31.309 €	97.940 €	31.998 €	99.580 €	32.686 €
94.700 €	30.637 €	96.340 €	31.326 €	97.980 €	32.014 €	99.620 €	32.703 €
94.740 €	30.654 €	96.380 €	31.342 €	98.020 €	32.031 €	99.660 €	32.720 €
94.780 €	30.670 €	96.420 €	31.359 €	98.060 €	32.048 €	99.700 €	32.737 €
94.820 €	30.687 €	96.460 €	31.376 €	98.100 €	32.065 €	99.740 €	32.754 €
94.860 €	30.704 €	96.500 €	31.393 €	98.140 €	32.082 €	99.780 €	32.770 €
94.900 €	30.721 €	96.540 €	31.410 €	98.180 €	32.098 €	99.820 €	32.787 €
94.940 €	30.738 €	96.580 €	31.426 €	98.220 €	32.115 €	99.860 €	32.804 €
94.980 €	30.754 €	96.620 €	31.443 €	98.260 €	32.132 €	99.900 €	32.821 €
95.020 €	30.771 €	96.660 €	31.460 €	98.300 €	32.149 €	99.940 €	32.838 €
95.060 €	30.788 €	96.700 €	31.477 €	98.340 €	32.166 €	99.980 €	32.854 €
95.100 €	30.805 €	96.740 €	31.494 €	98.380 €	32.182 €	100.020 €	32.871 €
95.140 €	30.822 €	96.780 €	31.510 €	98.420 €	32.199 €	100.060 €	32.888 €
95.180 €	30.838 €	96.820 €	31.527 €	98.460 €	32.216 €	100.100 €	32.905 €
95.220 €	30.855 €	96.860 €	31.544 €	98.500 €	32.233 €	100.140 €	32.922 €
95.260 €	30.872 €	96.900 €	31.561 €	98.540 €	32.250 €	100.180 €	32.938 €
95.300 €	30.889 €	96.940 €	31.578 €	98.580 €	32.266 €	100.220 €	32.955 €
95.340 €	30.906 €	96.980 €	31.594 €	98.620 €	32.283 €	100.260 €	32.972 €
95.380 €	30.922 €	97.020 €	31.611 €	98.660 €	32.300 €	100.300 €	32.989 €
95.420 €	30.939 €	97.060 €	31.628 €	98.700 €	32.317 €	100.340 €	33.006 €
95.460 €	30.956 €	97.100 €	31.645 €	98.740 €	32.334 €	100.380 €	33.022 €
95.500 €	30.973 €	97.140 €	31.662 €	98.780 €	32.350 €	100.420 €	33.039 €
95.540 €	30.990 €	97.180 €	31.678 €	98.820 €	32.367 €	100.460 €	33.056 €
95.580 €	31.006 €	97.220 €	31.695 €	98.860 €	32.384 €	100.500 €	33.073 €
95.620 €	31.023 €	97.260 €	31.712 €	98.900 €	32.401 €	100.540 €	33.090 €
95.660 €	31.040 €	97.300 €	31.729 €	98.940 €	32.418 €	100.580 €	33.106 €
95.700 €	31.057 €	97.340 €	31.746 €	98.980 €	32.434 €	100.620 €	33.123 €
95.740 €	31.074 €	97.380 €	31.762 €	99.020 €	32.451 €	100.660 €	33.140 €
95.780 €	31.090 €	97.420 €	31.779 €	99.060 €	32.468 €	100.700 €	33.157 €
95.820 €	31.107 €	97.460 €	31.796 €	99.100 €	32.485 €	100.740 €	33.174 €
95.860 €	31.124 €	97.500 €	31.813 €	99.140 €	32.502 €	100.780 €	33.190 €
95.900 €	31.141 €	97.540 €	31.830 €	99.180 €	32.518 €	100.820 €	33.207 €
95.940 €	31.158 €	97.580 €	31.846 €	99.220 €	32.535 €	100.860 €	33.224 €

## 9.2 Einkommensteuer-Splittingtabelle 2021

zu versteuern- des Einkommen EUR	tarifliche Ein- kommensteuer EUR	zu versteuern- des Einkommen EUR	tarifliche Ein- kommensteuer EUR	zu versteuern- des Einkommen EUR	tarifliche Ein- kommensteuer EUR	zu versteuern- des Einkommen EUR	tarifliche Ein- kommensteuer EUR
100.900 €	33.241 €	102.100 €	33.745 €	103.300 €	34.249 €	104.500 €	34.753 €
100.940 €	33.258 €	102.140 €	33.762 €	103.340 €	34.266 €	104.540 €	34.770 €
100.980 €	33.274 €	102.180 €	33.778 €	103.380 €	34.282 €	104.580 €	34.786 €
101.020 €	33.291 €	102.220 €	33.795 €	103.420 €	34.299 €	104.620 €	34.803 €
101.060 €	33.308 €	102.260 €	33.812 €	103.460 €	34.316 €	104.660 €	34.820 €
101.100 €	33.325 €	102.300 €	33.829 €	103.500 €	34.333 €	104.700 €	34.837 €
101.140 €	33.342 €	102.340 €	33.846 €	103.540 €	34.350 €	104.740 €	34.854 €
101.180 €	33.358 €	102.380 €	33.862 €	103.580 €	34.366 €	104.780 €	34.870 €
101.220 €	33.375 €	102.420 €	33.879 €	103.620 €	34.383 €	104.820 €	34.887 €
101.260 €	33.392 €	102.460 €	33.896 €	103.660 €	34.400 €	104.860 €	34.904 €
101.300 €	33.409 €	102.500 €	33.913 €	103.700 €	34.417 €	104.900 €	34.921 €
101.340 €	33.426 €	102.540 €	33.930 €	103.740 €	34.434 €	104.940 €	34.938 €
101.380 €	33.442 €	102.580 €	33.946 €	103.780 €	34.450 €	104.980 €	34.954 €
101.420 €	33.459 €	102.620 €	33.963 €	103.820 €	34.467 €	105.020 €	34.971 €
101.460 €	33.476 €	102.660 €	33.980 €	103.860 €	34.484 €	105.060 €	34.988 €
101.500 €	33.493 €	102.700 €	33.997 €	103.900 €	34.501 €	105.100 €	35.005 €
101.540 €	33.510 €	102.740 €	34.014 €	103.940 €	34.518 €	105.140 €	35.022 €
101.580 €	33.526 €	102.780 €	34.030 €	103.980 €	34.534 €	105.180 €	35.038 €
101.620 €	33.543 €	102.820 €	34.047 €	104.020 €	34.551 €	105.220 €	35.055 €
101.660 €	33.560 €	102.860 €	34.064 €	104.060 €	34.568 €	105.260 €	35.072 €
101.700 €	33.577 €	102.900 €	34.081 €	104.100 €	34.585 €	105.300 €	35.089 €
101.740 €	33.594 €	102.940 €	34.098 €	104.140 €	34.602 €	105.340 €	35.106 €
101.780 €	33.610 €	102.980 €	34.114 €	104.180 €	34.618 €	105.380 €	35.122 €
101.820 €	33.627 €	103.020 €	34.131 €	104.220 €	34.635 €	105.420 €	35.139 €
101.860 €	33.644 €	103.060 €	34.148 €	104.260 €	34.652 €	105.460 €	35.156 €
101.900 €	33.661 €	103.100 €	34.165 €	104.300 €	34.669 €	105.500 €	35.173 €
101.940 €	33.678 €	103.140 €	34.182 €	104.340 €	34.686 €	105.540 €	35.190 €
101.980 €	33.694 €	103.180 €	34.198 €	104.380 €	34.702 €	105.580 €	35.206 €
102.020 €	33.711 €	103.220 €	34.215 €	104.420 €	34.719 €	105.620 €	35.223 €
102.060 €	33.728 €	103.260 €	34.232 €	104.460 €	34.736 €	105.660 €	35.240 €

## 9.2 Einkommensteuer-Splittingtabelle 2021

zu versteuern- des Einkommen EUR	tarifliche Ein- kommensteuer EUR	zu versteuern- des Einkommen EUR	tarifliche Ein- kommensteuer EUR	zu versteuern- des Einkommen EUR	tarifliche Ein- kommensteuer EUR	zu versteuern- des Einkommen EUR	tarifliche Ein- kommensteuer EUR
19.450 €	0 €	19.650 €	22 €	19.850 €	50 €	20.050 €	80 €
19.490 €	0 €	19.690 €	28 €	19.890 €	56 €	20.090 €	86 €
19.530 €	4 €	19.730 €	34 €	19.930 €	62 €	20.130 €	90 €
19.570 €	10 €	19.770 €	38 €	19.970 €	68 €	20.170 €	96 €
19.610 €	16 €	19.810 €	44 €	20.010 €	74 €	20.210 €	102 €

zu versteuern- des Einkommen EUR	tarifliche Ein- kommensteuer EUR	zu versteuern- des Einkommen EUR	tarifliche Ein- kommensteuer EUR	zu versteuern- des Einkommen EUR	tarifliche Ein- kommensteuer EUR	zu versteuern- des Einkommen EUR	tarifliche Ein- kommensteuer EUR
20.250 €	108 €	21.890 €	364 €	23.530 €	646 €	25.170 €	956 €
20.290 €	114 €	21.930 €	370 €	23.570 €	654 €	25.210 €	964 €
20.330 €	120 €	21.970 €	378 €	23.610 €	660 €	25.250 €	970 €
20.370 €	126 €	22.010 €	384 €	23.650 €	668 €	25.290 €	978 €
20.410 €	132 €	22.050 €	390 €	23.690 €	676 €	25.330 €	986 €
20.450 €	138 €	22.090 €	396 €	23.730 €	682 €	25.370 €	994 €
20.490 €	144 €	22.130 €	404 €	23.770 €	690 €	25.410 €	1.002 €
20.530 €	150 €	22.170 €	410 €	23.810 €	698 €	25.450 €	1.010 €
20.570 €	156 €	22.210 €	416 €	23.850 €	704 €	25.490 €	1.018 €
20.610 €	162 €	22.250 €	424 €	23.890 €	712 €	25.530 €	1.026 €
20.650 €	168 €	22.290 €	430 €	23.930 €	720 €	25.570 €	1.034 €
20.690 €	174 €	22.330 €	438 €	23.970 €	726 €	25.610 €	1.042 €
20.730 €	180 €	22.370 €	444 €	24.010 €	734 €	25.650 €	1.050 €
20.770 €	186 €	22.410 €	450 €	24.050 €	742 €	25.690 €	1.058 €
20.810 €	192 €	22.450 €	458 €	24.090 €	748 €	25.730 €	1.066 €
20.850 €	198 €	22.490 €	464 €	24.130 €	756 €	25.770 €	1.074 €
20.890 €	206 €	22.530 €	470 €	24.170 €	764 €	25.810 €	1.082 €
20.930 €	212 €	22.570 €	478 €	24.210 €	772 €	25.850 €	1.092 €
20.970 €	218 €	22.610 €	484 €	24.250 €	778 €	25.890 €	1.100 €
21.010 €	224 €	22.650 €	492 €	24.290 €	786 €	25.930 €	1.108 €
21.050 €	230 €	22.690 €	498 €	24.330 €	794 €	25.970 €	1.116 €
21.090 €	236 €	22.730 €	506 €	24.370 €	802 €	26.010 €	1.124 €
21.130 €	242 €	22.770 €	512 €	24.410 €	808 €	26.050 €	1.132 €
21.170 €	248 €	22.810 €	518 €	24.450 €	816 €	26.090 €	1.140 €
21.210 €	254 €	22.850 €	526 €	24.490 €	824 €	26.130 €	1.148 €
21.250 €	262 €	22.890 €	532 €	24.530 €	832 €	26.170 €	1.156 €
21.290 €	268 €	22.930 €	540 €	24.570 €	838 €	26.210 €	1.164 €
21.330 €	274 €	22.970 €	546 €	24.610 €	846 €	26.250 €	1.174 €
21.370 €	280 €	23.010 €	554 €	24.650 €	854 €	26.290 €	1.182 €
21.410 €	286 €	23.050 €	560 €	24.690 €	862 €	26.330 €	1.190 €
21.450 €	292 €	23.090 €	568 €	24.730 €	870 €	26.370 €	1.198 €
21.490 €	300 €	23.130 €	574 €	24.770 €	878 €	26.410 €	1.206 €
21.530 €	306 €	23.170 €	582 €	24.810 €	886 €	26.450 €	1.214 €
21.570 €	312 €	23.210 €	590 €	24.850 €	892 €	26.490 €	1.224 €
21.610 €	318 €	23.250 €	596 €	24.890 €	900 €	26.530 €	1.232 €
21.650 €	324 €	23.290 €	604 €	24.930 €	908 €	26.570 €	1.240 €
21.690 €	332 €	23.330 €	610 €	24.970 €	916 €	26.610 €	1.248 €
21.730 €	338 €	23.370 €	618 €	25.010 €	924 €	26.650 €	1.256 €
21.770 €	344 €	23.410 €	624 €	25.050 €	932 €	26.690 €	1.266 €
21.810 €	350 €	23.450 €	632 €	25.090 €	940 €	26.730 €	1.274 €
21.850 €	358 €	23.490 €	638 €	25.130 €	948 €	26.770 €	1.282 €

## 9.2 Einkommensteuer-Splittungstabelle 2021

zu versteuern- des Einkommen EUR	tarifliche Ein- kommensteuer EUR	zu versteuern- des Einkommen EUR	tarifliche Ein- kommensteuer EUR	zu versteuern- des Einkommen EUR	tarifliche Ein- kommensteuer EUR	zu versteuern- des Einkommen EUR	tarifliche Ein- kommensteuer EUR
26.810 €	1.290 €	28.450 €	1.654 €	30.090 €	2.042 €	31.730 €	2.440 €
26.850 €	1.300 €	28.490 €	1.662 €	30.130 €	2.050 €	31.770 €	2.448 €
26.890 €	1.308 €	28.530 €	1.672 €	30.170 €	2.060 €	31.810 €	2.458 €
26.930 €	1.316 €	28.570 €	1.680 €	30.210 €	2.070 €	31.850 €	2.468 €
26.970 €	1.326 €	28.610 €	1.690 €	30.250 €	2.080 €	31.890 €	2.478 €
27.010 €	1.334 €	28.650 €	1.700 €	30.290 €	2.090 €	31.930 €	2.488 €
27.050 €	1.342 €	28.690 €	1.708 €	30.330 €	2.100 €	31.970 €	2.498 €
27.090 €	1.350 €	28.730 €	1.718 €	30.370 €	2.108 €	32.010 €	2.508 €
27.130 €	1.360 €	28.770 €	1.728 €	30.410 €	2.118 €	32.050 €	2.518 €
27.170 €	1.368 €	28.810 €	1.736 €	30.450 €	2.128 €	32.090 €	2.528 €
27.210 €	1.376 €	28.850 €	1.746 €	30.490 €	2.138 €	32.130 €	2.538 €
27.250 €	1.386 €	28.890 €	1.756 €	30.530 €	2.148 €	32.170 €	2.546 €
27.290 €	1.394 €	28.930 €	1.764 €	30.570 €	2.158 €	32.210 €	2.556 €
27.330 €	1.402 €	28.970 €	1.774 €	30.610 €	2.166 €	32.250 €	2.566 €
27.370 €	1.412 €	29.010 €	1.784 €	30.650 €	2.176 €	32.290 €	2.576 €
27.410 €	1.420 €	29.050 €	1.792 €	30.690 €	2.186 €	32.330 €	2.586 €
27.450 €	1.430 €	29.090 €	1.802 €	30.730 €	2.196 €	32.370 €	2.596 €
27.490 €	1.438 €	29.130 €	1.812 €	30.770 €	2.206 €	32.410 €	2.606 €
27.530 €	1.446 €	29.170 €	1.820 €	30.810 €	2.216 €	32.450 €	2.616 €
27.570 €	1.456 €	29.210 €	1.830 €	30.850 €	2.224 €	32.490 €	2.626 €
27.610 €	1.464 €	29.250 €	1.840 €	30.890 €	2.234 €	32.530 €	2.636 €
27.650 €	1.474 €	29.290 €	1.850 €	30.930 €	2.244 €	32.570 €	2.646 €
27.690 €	1.482 €	29.330 €	1.858 €	30.970 €	2.254 €	32.610 €	2.656 €
27.730 €	1.490 €	29.370 €	1.868 €	31.010 €	2.264 €	32.650 €	2.664 €
27.770 €	1.500 €	29.410 €	1.878 €	31.050 €	2.274 €	32.690 €	2.674 €
27.810 €	1.508 €	29.450 €	1.888 €	31.090 €	2.284 €	32.730 €	2.684 €
27.850 €	1.518 €	29.490 €	1.898 €	31.130 €	2.292 €	32.770 €	2.694 €
27.890 €	1.526 €	29.530 €	1.906 €	31.170 €	2.302 €	32.810 €	2.704 €
27.930 €	1.536 €	29.570 €	1.916 €	31.210 €	2.312 €	32.850 €	2.714 €
27.970 €	1.544 €	29.610 €	1.926 €	31.250 €	2.322 €	32.890 €	2.724 €
28.010 €	1.554 €	29.650 €	1.936 €	31.290 €	2.332 €	32.930 €	2.734 €
28.050 €	1.562 €	29.690 €	1.946 €	31.330 €	2.342 €	32.970 €	2.744 €
28.090 €	1.572 €	29.730 €	1.954 €	31.370 €	2.352 €	33.010 €	2.754 €
28.130 €	1.580 €	29.770 €	1.964 €	31.410 €	2.362 €	33.050 €	2.764 €
28.170 €	1.590 €	29.810 €	1.974 €	31.450 €	2.370 €	33.090 €	2.774 €
28.210 €	1.598 €	29.850 €	1.984 €	31.490 €	2.380 €	33.130 €	2.784 €
28.250 €	1.608 €	29.890 €	1.994 €	31.530 €	2.390 €	33.170 €	2.794 €
28.290 €	1.616 €	29.930 €	2.002 €	31.570 €	2.400 €	33.210 €	2.804 €
28.330 €	1.626 €	29.970 €	2.012 €	31.610 €	2.410 €	33.250 €	2.812 €
28.370 €	1.636 €	30.010 €	2.022 €	31.650 €	2.420 €	33.290 €	2.822 €
28.410 €	1.644 €	30.050 €	2.032 €	31.690 €	2.430 €	33.330 €	2.832 €

zu versteuern- des Einkommen EUR	tarifliche Ein- kommensteuer EUR	zu versteuern- des Einkommen EUR	tarifliche Ein- kommensteuer EUR	zu versteuern- des Einkommen EUR	tarifliche Ein- kommensteuer EUR	zu versteuern- des Einkommen EUR	tarifliche Ein- kommensteuer EUR
33.370 €	2.842 €	35.010 €	3.252 €	36.650 €	3.666 €	38.290 €	4.088 €
33.410 €	2.852 €	35.050 €	3.262 €	36.690 €	3.676 €	38.330 €	4.098 €
33.450 €	2.862 €	35.090 €	3.272 €	36.730 €	3.688 €	38.370 €	4.108 €
33.490 €	2.872 €	35.130 €	3.282 €	36.770 €	3.698 €	38.410 €	4.118 €
33.530 €	2.882 €	35.170 €	3.292 €	36.810 €	3.708 €	38.450 €	4.128 €
33.570 €	2.892 €	35.210 €	3.302 €	36.850 €	3.718 €	38.490 €	4.138 €
33.610 €	2.902 €	35.250 €	3.312 €	36.890 €	3.728 €	38.530 €	4.150 €
33.650 €	2.912 €	35.290 €	3.322 €	36.930 €	3.738 €	38.570 €	4.160 €
33.690 €	2.922 €	35.330 €	3.332 €	36.970 €	3.748 €	38.610 €	4.170 €
33.730 €	2.932 €	35.370 €	3.342 €	37.010 €	3.758 €	38.650 €	4.180 €
33.770 €	2.942 €	35.410 €	3.352 €	37.050 €	3.768 €	38.690 €	4.190 €
33.810 €	2.952 €	35.450 €	3.362 €	37.090 €	3.778 €	38.730 €	4.200 €
33.850 €	2.962 €	35.490 €	3.372 €	37.130 €	3.790 €	38.770 €	4.212 €
33.890 €	2.972 €	35.530 €	3.382 €	37.170 €	3.800 €	38.810 €	4.222 €
33.930 €	2.982 €	35.570 €	3.392 €	37.210 €	3.810 €	38.850 €	4.232 €
33.970 €	2.992 €	35.610 €	3.402 €	37.250 €	3.820 €	38.890 €	4.242 €
34.010 €	3.002 €	35.650 €	3.414 €	37.290 €	3.830 €	38.930 €	4.252 €
34.050 €	3.012 €	35.690 €	3.424 €	37.330 €	3.840 €	38.970 €	4.262 €
34.090 €	3.022 €	35.730 €	3.434 €	37.370 €	3.850 €	39.010 €	4.274 €
34.130 €	3.032 €	35.770 €	3.444 €	37.410 €	3.860 €	39.050 €	4.284 €
34.170 €	3.042 €	35.810 €	3.454 €	37.450 €	3.870 €	39.090 €	4.294 €
34.210 €	3.052 €	35.850 €	3.464 €	37.490 €	3.882 €	39.130 €	4.304 €
34.250 €	3.062 €	35.890 €	3.474 €	37.530 €	3.892 €	39.170 €	4.314 €
34.290 €	3.072 €	35.930 €	3.484 €	37.570 €	3.902 €	39.210 €	4.326 €
34.330 €	3.082 €	35.970 €	3.494 €	37.610 €	3.912 €	39.250 €	4.336 €
34.370 €	3.092 €	36.010 €	3.504 €	37.650 €	3.922 €	39.290 €	4.346 €
34.410 €	3.102 €	36.050 €	3.514 €	37.690 €	3.932 €	39.330 €	4.356 €
34.450 €	3.112 €	36.090 €	3.524 €	37.730 €	3.942 €	39.370 €	4.366 €
34.490 €	3.122 €	36.130 €	3.534 €	37.770 €	3.954 €	39.410 €	4.378 €
34.530 €	3.132 €	36.170 €	3.544 €	37.810 €	3.964 €	39.450 €	4.388 €
34.570 €	3.142 €	36.210 €	3.554 €	37.850 €	3.974 €	39.490 €	4.398 €
34.610 €	3.152 €	36.250 €	3.564 €	37.890 €	3.984 €	39.530 €	4.408 €
34.650 €	3.162 €	36.290 €	3.576 €	37.930 €	3.994 €	39.570 €	4.420 €
34.690 €	3.172 €	36.330 €	3.586 €	37.970 €	4.004 €	39.610 €	4.430 €
34.730 €	3.182 €	36.370 €	3.596 €	38.010 €	4.014 €	39.650 €	4.440 €
34.770 €	3.192 €	36.410 €	3.606 €	38.050 €	4.026 €	39.690 €	4.450 €
34.810 €	3.202 €	36.450 €	3.616 €	38.090 €	4.036 €	39.730 €	4.460 €
34.850 €	3.212 €	36.490 €	3.626 €	38.130 €	4.046 €	39.770 €	4.472 €
34.890 €	3.222 €	36.530 €	3.636 €	38.170 €	4.056 €	39.810 €	4.482 €
34.930 €	3.232 €	36.570 €	3.646 €	38.210 €	4.066 €	39.850 €	4.492 €
34.970 €	3.242 €	36.610 €	3.656 €	38.250 €	4.076 €	39.890 €	4.502 €

## 9.2 Einkommensteuer-Splittingtabelle 2021

zu versteuern- des Einkommen EUR	tarifliche Ein- kommensteuer EUR	zu versteuern- des Einkommen EUR	tarifliche Ein- kommensteuer EUR	zu versteuern- des Einkommen EUR	tarifliche Ein- kommensteuer EUR	zu versteuern- des Einkommen EUR	tarifliche Ein- kommensteuer EUR
39.930 €	4.514 €	41.570 €	4.944 €	43.210 €	5.382 €	44.850 €	5.824 €
39.970 €	4.524 €	41.610 €	4.956 €	43.250 €	5.392 €	44.890 €	5.836 €
40.010 €	4.534 €	41.650 €	4.966 €	43.290 €	5.404 €	44.930 €	5.846 €
40.050 €	4.544 €	41.690 €	4.976 €	43.330 €	5.414 €	44.970 €	5.858 €
40.090 €	4.554 €	41.730 €	4.988 €	43.370 €	5.424 €	45.010 €	5.868 €
40.130 €	4.566 €	41.770 €	4.998 €	43.410 €	5.436 €	45.050 €	5.880 €
40.170 €	4.576 €	41.810 €	5.008 €	43.450 €	5.446 €	45.090 €	5.890 €
40.210 €	4.586 €	41.850 €	5.018 €	43.490 €	5.458 €	45.130 €	5.900 €
40.250 €	4.596 €	41.890 €	5.030 €	43.530 €	5.468 €	45.170 €	5.912 €
40.290 €	4.608 €	41.930 €	5.040 €	43.570 €	5.478 €	45.210 €	5.922 €
40.330 €	4.618 €	41.970 €	5.050 €	43.610 €	5.490 €	45.250 €	5.934 €
40.370 €	4.628 €	42.010 €	5.062 €	43.650 €	5.500 €	45.290 €	5.944 €
40.410 €	4.638 €	42.050 €	5.072 €	43.690 €	5.510 €	45.330 €	5.956 €
40.450 €	4.650 €	42.090 €	5.082 €	43.730 €	5.522 €	45.370 €	5.966 €
40.490 €	4.660 €	42.130 €	5.094 €	43.770 €	5.532 €	45.410 €	5.978 €
40.530 €	4.670 €	42.170 €	5.104 €	43.810 €	5.544 €	45.450 €	5.988 €
40.570 €	4.680 €	42.210 €	5.114 €	43.850 €	5.554 €	45.490 €	6.000 €
40.610 €	4.692 €	42.250 €	5.126 €	43.890 €	5.564 €	45.530 €	6.010 €
40.650 €	4.702 €	42.290 €	5.136 €	43.930 €	5.576 €	45.570 €	6.020 €
40.690 €	4.712 €	42.330 €	5.146 €	43.970 €	5.586 €	45.610 €	6.032 €
40.730 €	4.722 €	42.370 €	5.158 €	44.010 €	5.598 €	45.650 €	6.042 €
40.770 €	4.734 €	42.410 €	5.168 €	44.050 €	5.608 €	45.690 €	6.054 €
40.810 €	4.744 €	42.450 €	5.178 €	44.090 €	5.618 €	45.730 €	6.064 €
40.850 €	4.754 €	42.490 €	5.190 €	44.130 €	5.630 €	45.770 €	6.076 €
40.890 €	4.764 €	42.530 €	5.200 €	44.170 €	5.640 €	45.810 €	6.086 €
40.930 €	4.776 €	42.570 €	5.210 €	44.210 €	5.652 €	45.850 €	6.098 €
40.970 €	4.786 €	42.610 €	5.222 €	44.250 €	5.662 €	45.890 €	6.108 €
41.010 €	4.796 €	42.650 €	5.232 €	44.290 €	5.672 €	45.930 €	6.120 €
41.050 €	4.808 €	42.690 €	5.242 €	44.330 €	5.684 €	45.970 €	6.130 €
41.090 €	4.818 €	42.730 €	5.254 €	44.370 €	5.694 €	46.010 €	6.142 €
41.130 €	4.828 €	42.770 €	5.264 €	44.410 €	5.706 €	46.050 €	6.152 €
41.170 €	4.838 €	42.810 €	5.274 €	44.450 €	5.716 €	46.090 €	6.164 €
41.210 €	4.850 €	42.850 €	5.286 €	44.490 €	5.728 €	46.130 €	6.174 €
41.250 €	4.860 €	42.890 €	5.296 €	44.530 €	5.738 €	46.170 €	6.186 €
41.290 €	4.870 €	42.930 €	5.306 €	44.570 €	5.748 €	46.210 €	6.196 €
41.330 €	4.882 €	42.970 €	5.318 €	44.610 €	5.760 €	46.250 €	6.208 €
41.370 €	4.892 €	43.010 €	5.328 €	44.650 €	5.770 €	46.290 €	6.218 €
41.410 €	4.902 €	43.050 €	5.338 €	44.690 €	5.782 €	46.330 €	6.230 €
41.450 €	4.912 €	43.090 €	5.350 €	44.730 €	5.792 €	46.370 €	6.240 €
41.490 €	4.924 €	43.130 €	5.360 €	44.770 €	5.804 €	46.410 €	6.252 €
41.530 €	4.934 €	43.170 €	5.372 €	44.810 €	5.814 €	46.450 €	6.262 €

zu versteuern- des Einkommen EUR	tarifliche Ein- kommensteuer EUR	zu versteuern- des Einkommen EUR	tarifliche Ein- kommensteuer EUR	zu versteuern- des Einkommen EUR	tarifliche Ein- kommensteuer EUR	zu versteuern- des Einkommen EUR	tarifliche Ein- kommensteuer EUR
46.490 €	6.274 €	48.130 €	6.728 €	49.770 €	7.188 €	51.410 €	7.652 €
46.530 €	6.284 €	48.170 €	6.738 €	49.810 €	7.198 €	51.450 €	7.664 €
46.570 €	6.296 €	48.210 €	6.750 €	49.850 €	7.210 €	51.490 €	7.676 €
46.610 €	6.306 €	48.250 €	6.760 €	49.890 €	7.220 €	51.530 €	7.686 €
46.650 €	6.318 €	48.290 €	6.772 €	49.930 €	7.232 €	51.570 €	7.698 €
46.690 €	6.328 €	48.330 €	6.784 €	49.970 €	7.244 €	51.610 €	7.710 €
46.730 €	6.340 €	48.370 €	6.794 €	50.010 €	7.254 €	51.650 €	7.720 €
46.770 €	6.350 €	48.410 €	6.806 €	50.050 €	7.266 €	51.690 €	7.732 €
46.810 €	6.362 €	48.450 €	6.816 €	50.090 €	7.278 €	51.730 €	7.744 €
46.850 €	6.372 €	48.490 €	6.828 €	50.130 €	7.288 €	51.770 €	7.756 €
46.890 €	6.384 €	48.530 €	6.838 €	50.170 €	7.300 €	51.810 €	7.766 €
46.930 €	6.394 €	48.570 €	6.850 €	50.210 €	7.312 €	51.850 €	7.778 €
46.970 €	6.406 €	48.610 €	6.862 €	50.250 €	7.322 €	51.890 €	7.790 €
47.010 €	6.416 €	48.650 €	6.872 €	50.290 €	7.334 €	51.930 €	7.802 €
47.050 €	6.428 €	48.690 €	6.884 €	50.330 €	7.346 €	51.970 €	7.812 €
47.090 €	6.438 €	48.730 €	6.894 €	50.370 €	7.356 €	52.010 €	7.824 €
47.130 €	6.450 €	48.770 €	6.906 €	50.410 €	7.368 €	52.050 €	7.836 €
47.170 €	6.460 €	48.810 €	6.918 €	50.450 €	7.380 €	52.090 €	7.846 €
47.210 €	6.472 €	48.850 €	6.928 €	50.490 €	7.390 €	52.130 €	7.858 €
47.250 €	6.482 €	48.890 €	6.940 €	50.530 €	7.402 €	52.170 €	7.870 €
47.290 €	6.494 €	48.930 €	6.950 €	50.570 €	7.414 €	52.210 €	7.882 €
47.330 €	6.506 €	48.970 €	6.962 €	50.610 €	7.424 €	52.250 €	7.892 €
47.370 €	6.516 €	49.010 €	6.974 €	50.650 €	7.436 €	52.290 €	7.904 €
47.410 €	6.528 €	49.050 €	6.984 €	50.690 €	7.448 €	52.330 €	7.916 €
47.450 €	6.538 €	49.090 €	6.996 €	50.730 €	7.458 €	52.370 €	7.928 €
47.490 €	6.550 €	49.130 €	7.006 €	50.770 €	7.470 €	52.410 €	7.938 €
47.530 €	6.560 €	49.170 €	7.018 €	50.810 €	7.482 €	52.450 €	7.950 €
47.570 €	6.572 €	49.210 €	7.030 €	50.850 €	7.492 €	52.490 €	7.962 €
47.610 €	6.582 €	49.250 €	7.040 €	50.890 €	7.504 €	52.530 €	7.974 €
47.650 €	6.594 €	49.290 €	7.052 €	50.930 €	7.516 €	52.570 €	7.984 €
47.690 €	6.604 €	49.330 €	7.064 €	50.970 €	7.526 €	52.610 €	7.996 €
47.730 €	6.616 €	49.370 €	7.074 €	51.010 €	7.538 €	52.650 €	8.008 €
47.770 €	6.628 €	49.410 €	7.086 €	51.050 €	7.550 €	52.690 €	8.020 €
47.810 €	6.638 €	49.450 €	7.096 €	51.090 €	7.562 €	52.730 €	8.030 €
47.850 €	6.650 €	49.490 €	7.108 €	51.130 €	7.572 €	52.770 €	8.042 €
47.890 €	6.660 €	49.530 €	7.120 €	51.170 €	7.584 €	52.810 €	8.054 €
47.930 €	6.672 €	49.570 €	7.130 €	51.210 €	7.596 €	52.850 €	8.066 €
47.970 €	6.682 €	49.610 €	7.142 €	51.250 €	7.606 €	52.890 €	8.078 €
48.010 €	6.694 €	49.650 €	7.154 €	51.290 €	7.618 €	52.930 €	8.088 €
48.050 €	6.706 €	49.690 €	7.164 €	51.330 €	7.630 €	52.970 €	8.100 €
48.090 €	6.716 €	49.730 €	7.176 €	51.370 €	7.640 €	53.010 €	8.112 €



## 9.2 Einkommensteuer-Splittingtabelle 2021

zu versteuern- des Einkommen EUR	tarifliche Ein- kommensteuer EUR	zu versteuern- des Einkommen EUR	tarifliche Ein- kommensteuer EUR	zu versteuern- des Einkommen EUR	tarifliche Ein- kommensteuer EUR	zu versteuern- des Einkommen EUR	tarifliche Ein- kommensteuer EUR
53.050 €	8.124 €	54.690 €	8.600 €	56.330 €	9.082 €	57.970 €	9.570 €
53.090 €	8.134 €	54.730 €	8.612 €	56.370 €	9.094 €	58.010 €	9.582 €
53.130 €	8.146 €	54.770 €	8.624 €	56.410 €	9.106 €	58.050 €	9.594 €
53.170 €	8.158 €	54.810 €	8.634 €	56.450 €	9.118 €	58.090 €	9.606 €
53.210 €	8.170 €	54.850 €	8.646 €	56.490 €	9.130 €	58.130 €	9.618 €
53.250 €	8.182 €	54.890 €	8.658 €	56.530 €	9.142 €	58.170 €	9.630 €
53.290 €	8.192 €	54.930 €	8.670 €	56.570 €	9.154 €	58.210 €	9.642 €
53.330 €	8.204 €	54.970 €	8.682 €	56.610 €	9.164 €	58.250 €	9.654 €
53.370 €	8.216 €	55.010 €	8.694 €	56.650 €	9.176 €	58.290 €	9.666 €
53.410 €	8.228 €	55.050 €	8.706 €	56.690 €	9.188 €	58.330 €	9.678 €
53.450 €	8.238 €	55.090 €	8.716 €	56.730 €	9.200 €	58.370 €	9.690 €
53.490 €	8.250 €	55.130 €	8.728 €	56.770 €	9.212 €	58.410 €	9.702 €
53.530 €	8.262 €	55.170 €	8.740 €	56.810 €	9.224 €	58.450 €	9.714 €
53.570 €	8.274 €	55.210 €	8.752 €	56.850 €	9.236 €	58.490 €	9.726 €
53.610 €	8.286 €	55.250 €	8.764 €	56.890 €	9.248 €	58.530 €	9.738 €
53.650 €	8.296 €	55.290 €	8.776 €	56.930 €	9.260 €	58.570 €	9.750 €
53.690 €	8.308 €	55.330 €	8.788 €	56.970 €	9.272 €	58.610 €	9.762 €
53.730 €	8.320 €	55.370 €	8.800 €	57.010 €	9.284 €	58.650 €	9.774 €
53.770 €	8.332 €	55.410 €	8.810 €	57.050 €	9.296 €	58.690 €	9.786 €
53.810 €	8.344 €	55.450 €	8.822 €	57.090 €	9.308 €	58.730 €	9.798 €
53.850 €	8.356 €	55.490 €	8.834 €	57.130 €	9.320 €	58.770 €	9.810 €
53.890 €	8.366 €	55.530 €	8.846 €	57.170 €	9.332 €	58.810 €	9.822 €
53.930 €	8.378 €	55.570 €	8.858 €	57.210 €	9.344 €	58.850 €	9.834 €
53.970 €	8.390 €	55.610 €	8.870 €	57.250 €	9.354 €	58.890 €	9.846 €
54.010 €	8.402 €	55.650 €	8.882 €	57.290 €	9.366 €	58.930 €	9.858 €
54.050 €	8.414 €	55.690 €	8.894 €	57.330 €	9.378 €	58.970 €	9.870 €
54.090 €	8.424 €	55.730 €	8.904 €	57.370 €	9.390 €	59.010 €	9.882 €
54.130 €	8.436 €	55.770 €	8.916 €	57.410 €	9.402 €	59.050 €	9.894 €
54.170 €	8.448 €	55.810 €	8.928 €	57.450 €	9.414 €	59.090 €	9.906 €
54.210 €	8.460 €	55.850 €	8.940 €	57.490 €	9.426 €	59.130 €	9.918 €
54.250 €	8.472 €	55.890 €	8.952 €	57.530 €	9.438 €	59.170 €	9.930 €
54.290 €	8.484 €	55.930 €	8.964 €	57.570 €	9.450 €	59.210 €	9.942 €
54.330 €	8.494 €	55.970 €	8.976 €	57.610 €	9.462 €	59.250 €	9.954 €
54.370 €	8.506 €	56.010 €	8.988 €	57.650 €	9.474 €	59.290 €	9.966 €
54.410 €	8.518 €	56.050 €	9.000 €	57.690 €	9.486 €	59.330 €	9.978 €
54.450 €	8.530 €	56.090 €	9.012 €	57.730 €	9.498 €	59.370 €	9.990 €
54.490 €	8.542 €	56.130 €	9.022 €	57.770 €	9.510 €	59.410 €	10.002 €
54.530 €	8.554 €	56.170 €	9.034 €	57.810 €	9.522 €	59.450 €	10.014 €
54.570 €	8.564 €	56.210 €	9.046 €	57.850 €	9.534 €	59.490 €	10.026 €
54.610 €	8.576 €	56.250 €	9.058 €	57.890 €	9.546 €	59.530 €	10.040 €
54.650 €	8.588 €	56.290 €	9.070 €	57.930 €	9.558 €	59.570 €	10.052 €

zu versteuern- des Einkommen EUR	tarifliche Ein- kommensteuer EUR	zu versteuern- des Einkommen EUR	tarifliche Ein- kommensteuer EUR	zu versteuern- des Einkommen EUR	tarifliche Ein- kommensteuer EUR	zu versteuern- des Einkommen EUR	tarifliche Ein- kommensteuer EUR
59.610 €	10.064 €	61.250 €	10.562 €	62.890 €	11.066 €	64.530 €	11.578 €
59.650 €	10.076 €	61.290 €	10.574 €	62.930 €	11.080 €	64.570 €	11.590 €
59.690 €	10.088 €	61.330 €	10.586 €	62.970 €	11.092 €	64.610 €	11.602 €
59.730 €	10.100 €	61.370 €	10.598 €	63.010 €	11.104 €	64.650 €	11.614 €
59.770 €	10.112 €	61.410 €	10.612 €	63.050 €	11.116 €	64.690 €	11.628 €
59.810 €	10.124 €	61.450 €	10.624 €	63.090 €	11.128 €	64.730 €	11.640 €
59.850 €	10.136 €	61.490 €	10.636 €	63.130 €	11.142 €	64.770 €	11.652 €
59.890 €	10.148 €	61.530 €	10.648 €	63.170 €	11.154 €	64.810 €	11.664 €
59.930 €	10.160 €	61.570 €	10.660 €	63.210 €	11.166 €	64.850 €	11.678 €
59.970 €	10.172 €	61.610 €	10.672 €	63.250 €	11.178 €	64.890 €	11.690 €
60.010 €	10.184 €	61.650 €	10.684 €	63.290 €	11.190 €	64.930 €	11.702 €
60.050 €	10.196 €	61.690 €	10.698 €	63.330 €	11.204 €	64.970 €	11.714 €
60.090 €	10.208 €	61.730 €	10.710 €	63.370 €	11.216 €	65.010 €	11.728 €
60.130 €	10.220 €	61.770 €	10.722 €	63.410 €	11.228 €	65.050 €	11.740 €
60.170 €	10.232 €	61.810 €	10.734 €	63.450 €	11.240 €	65.090 €	11.752 €
60.210 €	10.246 €	61.850 €	10.746 €	63.490 €	11.252 €	65.130 €	11.766 €
60.250 €	10.258 €	61.890 €	10.758 €	63.530 €	11.266 €	65.170 €	11.778 €
60.290 €	10.270 €	61.930 €	10.770 €	63.570 €	11.278 €	65.210 €	11.790 €
60.330 €	10.282 €	61.970 €	10.784 €	63.610 €	11.290 €	65.250 €	11.802 €
60.370 €	10.294 €	62.010 €	10.796 €	63.650 €	11.302 €	65.290 €	11.816 €
60.410 €	10.306 €	62.050 €	10.808 €	63.690 €	11.316 €	65.330 €	11.828 €
60.450 €	10.318 €	62.090 €	10.820 €	63.730 €	11.328 €	65.370 €	11.840 €
60.490 €	10.330 €	62.130 €	10.832 €	63.770 €	11.340 €	65.410 €	11.854 €
60.530 €	10.342 €	62.170 €	10.844 €	63.810 €	11.352 €	65.450 €	11.866 €
60.570 €	10.354 €	62.210 €	10.856 €	63.850 €	11.364 €	65.490 €	11.878 €
60.610 €	10.366 €	62.250 €	10.870 €	63.890 €	11.378 €	65.530 €	11.892 €
60.650 €	10.380 €	62.290 €	10.882 €	63.930 €	11.390 €	65.570 €	11.904 €
60.690 €	10.392 €	62.330 €	10.894 €	63.970 €	11.402 €	65.610 €	11.916 €
60.730 €	10.404 €	62.370 €	10.906 €	64.010 €	11.414 €	65.650 €	11.928 €
60.770 €	10.416 €	62.410 €	10.918 €	64.050 €	11.428 €	65.690 €	11.942 €
60.810 €	10.428 €	62.450 €	10.930 €	64.090 €	11.440 €	65.730 €	11.954 €
60.850 €	10.440 €	62.490 €	10.944 €	64.130 €	11.452 €	65.770 €	11.966 €
60.890 €	10.452 €	62.530 €	10.956 €	64.170 €	11.464 €	65.810 €	11.980 €
60.930 €	10.464 €	62.570 €	10.968 €	64.210 €	11.478 €	65.850 €	11.992 €
60.970 €	10.476 €	62.610 €	10.980 €	64.250 €	11.490 €	65.890 €	12.004 €
61.010 €	10.488 €	62.650 €	10.992 €	64.290 €	11.502 €	65.930 €	12.018 €
61.050 €	10.502 €	62.690 €	11.006 €	64.330 €	11.514 €	65.970 €	12.030 €
61.090 €	10.514 €	62.730 €	11.018 €	64.370 €	11.528 €	66.010 €	12.042 €
61.130 €	10.526 €	62.770 €	11.030 €	64.410 €	11.540 €	66.050 €	12.056 €
61.170 €	10.538 €	62.810 €	11.042 €	64.450 €	11.552 €	66.090 €	12.068 €
61.210 €	10.550 €	62.850 €	11.054 €	64.490 €	11.564 €	66.130 €	12.080 €

## 9.2 Einkommensteuer-Splittingtabelle 2021

zu versteuern- des Einkommen EUR	tarifliche Ein- kommensteuer EUR	zu versteuern- des Einkommen EUR	tarifliche Ein- kommensteuer EUR	zu versteuern- des Einkommen EUR	tarifliche Ein- kommensteuer EUR	zu versteuern- des Einkommen EUR	tarifliche Ein- kommensteuer EUR
66.170 €	12.094 €	67.810 €	12.614 €	69.450 €	13.142 €	71.090 €	13.674 €
66.210 €	12.106 €	67.850 €	12.628 €	69.490 €	13.154 €	71.130 €	13.688 €
66.250 €	12.118 €	67.890 €	12.640 €	69.530 €	13.168 €	71.170 €	13.700 €
66.290 €	12.130 €	67.930 €	12.652 €	69.570 €	13.180 €	71.210 €	13.714 €
66.330 €	12.144 €	67.970 €	12.666 €	69.610 €	13.194 €	71.250 €	13.726 €
66.370 €	12.156 €	68.010 €	12.678 €	69.650 €	13.206 €	71.290 €	13.740 €
66.410 €	12.168 €	68.050 €	12.692 €	69.690 €	13.220 €	71.330 €	13.752 €
66.450 €	12.182 €	68.090 €	12.704 €	69.730 €	13.232 €	71.370 €	13.766 €
66.490 €	12.194 €	68.130 €	12.716 €	69.770 €	13.246 €	71.410 €	13.778 €
66.530 €	12.208 €	68.170 €	12.730 €	69.810 €	13.258 €	71.450 €	13.792 €
66.570 €	12.220 €	68.210 €	12.742 €	69.850 €	13.272 €	71.490 €	13.806 €
66.610 €	12.232 €	68.250 €	12.756 €	69.890 €	13.284 €	71.530 €	13.818 €
66.650 €	12.246 €	68.290 €	12.768 €	69.930 €	13.296 €	71.570 €	13.832 €
66.690 €	12.258 €	68.330 €	12.782 €	69.970 €	13.310 €	71.610 €	13.844 €
66.730 €	12.270 €	68.370 €	12.794 €	70.010 €	13.322 €	71.650 €	13.858 €
66.770 €	12.284 €	68.410 €	12.806 €	70.050 €	13.336 €	71.690 €	13.870 €
66.810 €	12.296 €	68.450 €	12.820 €	70.090 €	13.348 €	71.730 €	13.884 €
66.850 €	12.308 €	68.490 €	12.832 €	70.130 €	13.362 €	71.770 €	13.896 €
66.890 €	12.322 €	68.530 €	12.846 €	70.170 €	13.374 €	71.810 €	13.910 €
66.930 €	12.334 €	68.570 €	12.858 €	70.210 €	13.388 €	71.850 €	13.924 €
66.970 €	12.346 €	68.610 €	12.870 €	70.250 €	13.400 €	71.890 €	13.936 €
67.010 €	12.360 €	68.650 €	12.884 €	70.290 €	13.414 €	71.930 €	13.950 €
67.050 €	12.372 €	68.690 €	12.896 €	70.330 €	13.426 €	71.970 €	13.962 €
67.090 €	12.384 €	68.730 €	12.910 €	70.370 €	13.440 €	72.010 €	13.976 €
67.130 €	12.398 €	68.770 €	12.922 €	70.410 €	13.452 €	72.050 €	13.988 €
67.170 €	12.410 €	68.810 €	12.936 €	70.450 €	13.466 €	72.090 €	14.002 €
67.210 €	12.424 €	68.850 €	12.948 €	70.490 €	13.478 €	72.130 €	14.016 €
67.250 €	12.436 €	68.890 €	12.962 €	70.530 €	13.492 €	72.170 €	14.028 €
67.290 €	12.448 €	68.930 €	12.974 €	70.570 €	13.504 €	72.210 €	14.042 €
67.330 €	12.462 €	68.970 €	12.986 €	70.610 €	13.518 €	72.250 €	14.054 €
67.370 €	12.474 €	69.010 €	13.000 €	70.650 €	13.530 €	72.290 €	14.068 €
67.410 €	12.486 €	69.050 €	13.012 €	70.690 €	13.544 €	72.330 €	14.080 €
67.450 €	12.500 €	69.090 €	13.026 €	70.730 €	13.556 €	72.370 €	14.094 €
67.490 €	12.512 €	69.130 €	13.038 €	70.770 €	13.570 €	72.410 €	14.108 €
67.530 €	12.526 €	69.170 €	13.052 €	70.810 €	13.584 €	72.450 €	14.120 €
67.570 €	12.538 €	69.210 €	13.064 €	70.850 €	13.596 €	72.490 €	14.134 €
67.610 €	12.550 €	69.250 €	13.078 €	70.890 €	13.610 €	72.530 €	14.146 €
67.650 €	12.564 €	69.290 €	13.090 €	70.930 €	13.622 €	72.570 €	14.160 €
67.690 €	12.576 €	69.330 €	13.102 €	70.970 €	13.636 €	72.610 €	14.174 €
67.730 €	12.588 €	69.370 €	13.116 €	71.010 €	13.648 €	72.650 €	14.186 €
67.770 €	12.602 €	69.410 €	13.128 €	71.050 €	13.662 €	72.690 €	14.200 €

zu versteuern- des Einkommen EUR	tarifliche Ein- kommensteuer EUR	zu versteuern- des Einkommen EUR	tarifliche Ein- kommensteuer EUR	zu versteuern- des Einkommen EUR	tarifliche Ein- kommensteuer EUR	zu versteuern- des Einkommen EUR	tarifliche Ein- kommensteuer EUR
72.730 €	14.212 €	74.370 €	14.756 €	76.010 €	15.306 €	77.650 €	15.862 €
72.770 €	14.226 €	74.410 €	14.770 €	76.050 €	15.320 €	77.690 €	15.876 €
72.810 €	14.240 €	74.450 €	14.784 €	76.090 €	15.334 €	77.730 €	15.888 €
72.850 €	14.252 €	74.490 €	14.796 €	76.130 €	15.346 €	77.770 €	15.902 €
72.890 €	14.266 €	74.530 €	14.810 €	76.170 €	15.360 €	77.810 €	15.916 €
72.930 €	14.278 €	74.570 €	14.824 €	76.210 €	15.374 €	77.850 €	15.930 €
72.970 €	14.292 €	74.610 €	14.836 €	76.250 €	15.388 €	77.890 €	15.944 €
73.010 €	14.306 €	74.650 €	14.850 €	76.290 €	15.400 €	77.930 €	15.956 €
73.050 €	14.318 €	74.690 €	14.864 €	76.330 €	15.414 €	77.970 €	15.970 €
73.090 €	14.332 €	74.730 €	14.876 €	76.370 €	15.428 €	78.010 €	15.984 €
73.130 €	14.344 €	74.770 €	14.890 €	76.410 €	15.442 €	78.050 €	15.998 €
73.170 €	14.358 €	74.810 €	14.904 €	76.450 €	15.454 €	78.090 €	16.012 €
73.210 €	14.372 €	74.850 €	14.916 €	76.490 €	15.468 €	78.130 €	16.026 €
73.250 €	14.384 €	74.890 €	14.930 €	76.530 €	15.482 €	78.170 €	16.038 €
73.290 €	14.398 €	74.930 €	14.944 €	76.570 €	15.496 €	78.210 €	16.052 €
73.330 €	14.412 €	74.970 €	14.958 €	76.610 €	15.508 €	78.250 €	16.066 €
73.370 €	14.424 €	75.010 €	14.970 €	76.650 €	15.522 €	78.290 €	16.080 €
73.410 €	14.438 €	75.050 €	14.984 €	76.690 €	15.536 €	78.330 €	16.094 €
73.450 €	14.450 €	75.090 €	14.998 €	76.730 €	15.550 €	78.370 €	16.106 €
73.490 €	14.464 €	75.130 €	15.010 €	76.770 €	15.562 €	78.410 €	16.120 €
73.530 €	14.478 €	75.170 €	15.024 €	76.810 €	15.576 €	78.450 €	16.134 €
73.570 €	14.490 €	75.210 €	15.038 €	76.850 €	15.590 €	78.490 €	16.148 €
73.610 €	14.504 €	75.250 €	15.050 €	76.890 €	15.604 €	78.530 €	16.162 €
73.650 €	14.518 €	75.290 €	15.064 €	76.930 €	15.618 €	78.570 €	16.176 €
73.690 €	14.530 €	75.330 €	15.078 €	76.970 €	15.630 €	78.610 €	16.190 €
73.730 €	14.544 €	75.370 €	15.092 €	77.010 €	15.644 €	78.650 €	16.202 €
73.770 €	14.558 €	75.410 €	15.104 €	77.050 €	15.658 €	78.690 €	16.216 €
73.810 €	14.570 €	75.450 €	15.118 €	77.090 €	15.672 €	78.730 €	16.230 €
73.850 €	14.584 €	75.490 €	15.132 €	77.130 €	15.684 €	78.770 €	16.244 €
73.890 €	14.596 €	75.530 €	15.144 €	77.170 €	15.698 €	78.810 €	16.258 €
73.930 €	14.610 €	75.570 €	15.158 €	77.210 €	15.712 €	78.850 €	16.272 €
73.970 €	14.624 €	75.610 €	15.172 €	77.250 €	15.726 €	78.890 €	16.284 €
74.010 €	14.636 €	75.650 €	15.186 €	77.290 €	15.740 €	78.930 €	16.298 €
74.050 €	14.650 €	75.690 €	15.198 €	77.330 €	15.752 €	78.970 €	16.312 €
74.090 €	14.664 €	75.730 €	15.212 €	77.370 €	15.766 €	79.010 €	16.326 €
74.130 €	14.676 €	75.770 €	15.226 €	77.410 €	15.780 €	79.050 €	16.340 €
74.170 €	14.690 €	75.810 €	15.238 €	77.450 €	15.794 €	79.090 €	16.354 €
74.210 €	14.704 €	75.850 €	15.252 €	77.490 €	15.808 €	79.130 €	16.368 €
74.250 €	14.716 €	75.890 €	15.266 €	77.530 €	15.820 €	79.170 €	16.382 €
74.290 €	14.730 €	75.930 €	15.280 €	77.570 €	15.834 €	79.210 €	16.394 €
74.330 €	14.744 €	75.970 €	15.292 €	77.610 €	15.848 €	79.250 €	16.408 €

## 9.2 Einkommensteuer-Splittingtabelle 2021

zu versteuern- des Einkommen EUR	tarifliche Ein- kommensteuer EUR	zu versteuern- des Einkommen EUR	tarifliche Ein- kommensteuer EUR	zu versteuern- des Einkommen EUR	tarifliche Ein- kommensteuer EUR	zu versteuern- des Einkommen EUR	tarifliche Ein- kommensteuer EUR
79.290 €	16.422 €	80.930 €	16.988 €	82.570 €	17.560 €	84.210 €	18.138 €
79.330 €	16.436 €	80.970 €	17.002 €	82.610 €	17.574 €	84.250 €	18.152 €
79.370 €	16.450 €	81.010 €	17.016 €	82.650 €	17.588 €	84.290 €	18.166 €
79.410 €	16.464 €	81.050 €	17.030 €	82.690 €	17.602 €	84.330 €	18.180 €
79.450 €	16.478 €	81.090 €	17.044 €	82.730 €	17.616 €	84.370 €	18.196 €
79.490 €	16.492 €	81.130 €	17.058 €	82.770 €	17.630 €	84.410 €	18.210 €
79.530 €	16.504 €	81.170 €	17.072 €	82.810 €	17.644 €	84.450 €	18.224 €
79.570 €	16.518 €	81.210 €	17.086 €	82.850 €	17.658 €	84.490 €	18.238 €
79.610 €	16.532 €	81.250 €	17.100 €	82.890 €	17.674 €	84.530 €	18.252 €
79.650 €	16.546 €	81.290 €	17.114 €	82.930 €	17.688 €	84.570 €	18.266 €
79.690 €	16.560 €	81.330 €	17.128 €	82.970 €	17.702 €	84.610 €	18.280 €
79.730 €	16.574 €	81.370 €	17.142 €	83.010 €	17.716 €	84.650 €	18.294 €
79.770 €	16.588 €	81.410 €	17.156 €	83.050 €	17.730 €	84.690 €	18.308 €
79.810 €	16.602 €	81.450 €	17.170 €	83.090 €	17.744 €	84.730 €	18.322 €
79.850 €	16.616 €	81.490 €	17.184 €	83.130 €	17.758 €	84.770 €	18.336 €
79.890 €	16.628 €	81.530 €	17.198 €	83.170 €	17.772 €	84.810 €	18.352 €
79.930 €	16.642 €	81.570 €	17.212 €	83.210 €	17.786 €	84.850 €	18.366 €
79.970 €	16.656 €	81.610 €	17.226 €	83.250 €	17.800 €	84.890 €	18.380 €
80.010 €	16.670 €	81.650 €	17.240 €	83.290 €	17.814 €	84.930 €	18.394 €
80.050 €	16.684 €	81.690 €	17.254 €	83.330 €	17.828 €	84.970 €	18.408 €
80.090 €	16.698 €	81.730 €	17.268 €	83.370 €	17.842 €	85.010 €	18.422 €
80.130 €	16.712 €	81.770 €	17.280 €	83.410 €	17.856 €	85.050 €	18.436 €
80.170 €	16.726 €	81.810 €	17.294 €	83.450 €	17.870 €	85.090 €	18.450 €
80.210 €	16.740 €	81.850 €	17.308 €	83.490 €	17.884 €	85.130 €	18.464 €
80.250 €	16.754 €	81.890 €	17.322 €	83.530 €	17.898 €	85.170 €	18.480 €
80.290 €	16.766 €	81.930 €	17.336 €	83.570 €	17.912 €	85.210 €	18.494 €
80.330 €	16.780 €	81.970 €	17.350 €	83.610 €	17.926 €	85.250 €	18.508 €
80.370 €	16.794 €	82.010 €	17.364 €	83.650 €	17.940 €	85.290 €	18.522 €
80.410 €	16.808 €	82.050 €	17.378 €	83.690 €	17.954 €	85.330 €	18.536 €
80.450 €	16.822 €	82.090 €	17.392 €	83.730 €	17.968 €	85.370 €	18.550 €
80.490 €	16.836 €	82.130 €	17.406 €	83.770 €	17.982 €	85.410 €	18.564 €
80.530 €	16.850 €	82.170 €	17.420 €	83.810 €	17.998 €	85.450 €	18.578 €
80.570 €	16.864 €	82.210 €	17.434 €	83.850 €	18.012 €	85.490 €	18.594 €
80.610 €	16.878 €	82.250 €	17.448 €	83.890 €	18.026 €	85.530 €	18.608 €
80.650 €	16.892 €	82.290 €	17.462 €	83.930 €	18.040 €	85.570 €	18.622 €
80.690 €	16.906 €	82.330 €	17.476 €	83.970 €	18.054 €	85.610 €	18.636 €
80.730 €	16.920 €	82.370 €	17.490 €	84.010 €	18.068 €	85.650 €	18.650 €
80.770 €	16.934 €	82.410 €	17.504 €	84.050 €	18.082 €	85.690 €	18.664 €
80.810 €	16.948 €	82.450 €	17.518 €	84.090 €	18.096 €	85.730 €	18.678 €
80.850 €	16.960 €	82.490 €	17.532 €	84.130 €	18.110 €	85.770 €	18.694 €
80.890 €	16.974 €	82.530 €	17.546 €	84.170 €	18.124 €	85.810 €	18.708 €

zu versteuern- des Einkommen EUR	tarifliche Ein- kommensteuer EUR	zu versteuern- des Einkommen EUR	tarifliche Ein- kommensteuer EUR	zu versteuern- des Einkommen EUR	tarifliche Ein- kommensteuer EUR	zu versteuern- des Einkommen EUR	tarifliche Ein- kommensteuer EUR
85.850 €	18.722 €	87.490 €	19.310 €	89.130 €	19.906 €	90.770 €	20.506 €
85.890 €	18.736 €	87.530 €	19.326 €	89.170 €	19.920 €	90.810 €	20.520 €
85.930 €	18.750 €	87.570 €	19.340 €	89.210 €	19.934 €	90.850 €	20.534 €
85.970 €	18.764 €	87.610 €	19.354 €	89.250 €	19.948 €	90.890 €	20.550 €
86.010 €	18.778 €	87.650 €	19.368 €	89.290 €	19.964 €	90.930 €	20.564 €
86.050 €	18.794 €	87.690 €	19.382 €	89.330 €	19.978 €	90.970 €	20.578 €
86.090 €	18.808 €	87.730 €	19.398 €	89.370 €	19.992 €	91.010 €	20.594 €
86.130 €	18.822 €	87.770 €	19.412 €	89.410 €	20.008 €	91.050 €	20.608 €
86.170 €	18.836 €	87.810 €	19.426 €	89.450 €	20.022 €	91.090 €	20.624 €
86.210 €	18.850 €	87.850 €	19.440 €	89.490 €	20.036 €	91.130 €	20.638 €
86.250 €	18.864 €	87.890 €	19.456 €	89.530 €	20.050 €	91.170 €	20.652 €
86.290 €	18.880 €	87.930 €	19.470 €	89.570 €	20.066 €	91.210 €	20.668 €
86.330 €	18.894 €	87.970 €	19.484 €	89.610 €	20.080 €	91.250 €	20.682 €
86.370 €	18.908 €	88.010 €	19.498 €	89.650 €	20.094 €	91.290 €	20.696 €
86.410 €	18.922 €	88.050 €	19.512 €	89.690 €	20.110 €	91.330 €	20.712 €
86.450 €	18.936 €	88.090 €	19.528 €	89.730 €	20.124 €	91.370 €	20.726 €
86.490 €	18.950 €	88.130 €	19.542 €	89.770 €	20.138 €	91.410 €	20.740 €
86.530 €	18.966 €	88.170 €	19.556 €	89.810 €	20.154 €	91.450 €	20.756 €
86.570 €	18.980 €	88.210 €	19.570 €	89.850 €	20.168 €	91.490 €	20.770 €
86.610 €	18.994 €	88.250 €	19.586 €	89.890 €	20.182 €	91.530 €	20.786 €
86.650 €	19.008 €	88.290 €	19.600 €	89.930 €	20.198 €	91.570 €	20.800 €
86.690 €	19.022 €	88.330 €	19.614 €	89.970 €	20.212 €	91.610 €	20.814 €
86.730 €	19.036 €	88.370 €	19.628 €	90.010 €	20.226 €	91.650 €	20.830 €
86.770 €	19.052 €	88.410 €	19.644 €	90.050 €	20.242 €	91.690 €	20.844 €
86.810 €	19.066 €	88.450 €	19.658 €	90.090 €	20.256 €	91.730 €	20.860 €
86.850 €	19.080 €	88.490 €	19.672 €	90.130 €	20.270 €	91.770 €	20.874 €
86.890 €	19.094 €	88.530 €	19.686 €	90.170 €	20.286 €	91.810 €	20.888 €
86.930 €	19.108 €	88.570 €	19.702 €	90.210 €	20.300 €	91.850 €	20.904 €
86.970 €	19.124 €	88.610 €	19.716 €	90.250 €	20.314 €	91.890 €	20.918 €
87.010 €	19.138 €	88.650 €	19.730 €	90.290 €	20.330 €	91.930 €	20.934 €
87.050 €	19.152 €	88.690 €	19.746 €	90.330 €	20.344 €	91.970 €	20.948 €
87.090 €	19.166 €	88.730 €	19.760 €	90.370 €	20.358 €	92.010 €	20.962 €
87.130 €	19.180 €	88.770 €	19.774 €	90.410 €	20.374 €	92.050 €	20.978 €
87.170 €	19.196 €	88.810 €	19.788 €	90.450 €	20.388 €	92.090 €	20.992 €
87.210 €	19.210 €	88.850 €	19.804 €	90.490 €	20.402 €	92.130 €	21.008 €
87.250 €	19.224 €	88.890 €	19.818 €	90.530 €	20.418 €	92.170 €	21.022 €
87.290 €	19.238 €	88.930 €	19.832 €	90.570 €	20.432 €	92.210 €	21.036 €
87.330 €	19.252 €	88.970 €	19.846 €	90.610 €	20.446 €	92.250 €	21.052 €
87.370 €	19.268 €	89.010 €	19.862 €	90.650 €	20.462 €	92.290 €	21.066 €
87.410 €	19.282 €	89.050 €	19.876 €	90.690 €	20.476 €	92.330 €	21.082 €
87.450 €	19.296 €	89.090 €	19.890 €	90.730 €	20.490 €	92.370 €	21.096 €

## 9.2 Einkommensteuer-Splittingtabelle 2021

zu versteuern- des Einkommen EUR	tarifliche Ein- kommensteuer EUR	zu versteuern- des Einkommen EUR	tarifliche Ein- kommensteuer EUR	zu versteuern- des Einkommen EUR	tarifliche Ein- kommensteuer EUR	zu versteuern- des Einkommen EUR	tarifliche Ein- kommensteuer EUR
92.410 €	21.112 €	94.050 €	21.722 €	95.690 €	22.340 €	97.330 €	22.962 €
92.450 €	21.126 €	94.090 €	21.738 €	95.730 €	22.354 €	97.370 €	22.978 €
92.490 €	21.140 €	94.130 €	21.752 €	95.770 €	22.370 €	97.410 €	22.992 €
92.530 €	21.156 €	94.170 €	21.768 €	95.810 €	22.384 €	97.450 €	23.008 €
92.570 €	21.170 €	94.210 €	21.782 €	95.850 €	22.400 €	97.490 €	23.024 €
92.610 €	21.186 €	94.250 €	21.798 €	95.890 €	22.416 €	97.530 €	23.038 €
92.650 €	21.200 €	94.290 €	21.812 €	95.930 €	22.430 €	97.570 €	23.054 €
92.690 €	21.214 €	94.330 €	21.828 €	95.970 €	22.446 €	97.610 €	23.068 €
92.730 €	21.230 €	94.370 €	21.842 €	96.010 €	22.460 €	97.650 €	23.084 €
92.770 €	21.244 €	94.410 €	21.858 €	96.050 €	22.476 €	97.690 €	23.100 €
92.810 €	21.260 €	94.450 €	21.872 €	96.090 €	22.490 €	97.730 €	23.114 €
92.850 €	21.274 €	94.490 €	21.888 €	96.130 €	22.506 €	97.770 €	23.130 €
92.890 €	21.290 €	94.530 €	21.902 €	96.170 €	22.522 €	97.810 €	23.146 €
92.930 €	21.304 €	94.570 €	21.918 €	96.210 €	22.536 €	97.850 €	23.160 €
92.970 €	21.320 €	94.610 €	21.932 €	96.250 €	22.552 €	97.890 €	23.176 €
93.010 €	21.334 €	94.650 €	21.948 €	96.290 €	22.566 €	97.930 €	23.192 €
93.050 €	21.348 €	94.690 €	21.962 €	96.330 €	22.582 €	97.970 €	23.206 €
93.090 €	21.364 €	94.730 €	21.978 €	96.370 €	22.596 €	98.010 €	23.222 €
93.130 €	21.378 €	94.770 €	21.992 €	96.410 €	22.612 €	98.050 €	23.238 €
93.170 €	21.394 €	94.810 €	22.008 €	96.450 €	22.628 €	98.090 €	23.252 €
93.210 €	21.408 €	94.850 €	22.022 €	96.490 €	22.642 €	98.130 €	23.268 €
93.250 €	21.424 €	94.890 €	22.038 €	96.530 €	22.658 €	98.170 €	23.284 €
93.290 €	21.438 €	94.930 €	22.052 €	96.570 €	22.672 €	98.210 €	23.298 €
93.330 €	21.454 €	94.970 €	22.068 €	96.610 €	22.688 €	98.250 €	23.314 €
93.370 €	21.468 €	95.010 €	22.082 €	96.650 €	22.704 €	98.290 €	23.330 €
93.410 €	21.484 €	95.050 €	22.098 €	96.690 €	22.718 €	98.330 €	23.344 €
93.450 €	21.498 €	95.090 €	22.112 €	96.730 €	22.734 €	98.370 €	23.360 €
93.490 €	21.512 €	95.130 €	22.128 €	96.770 €	22.748 €	98.410 €	23.376 €
93.530 €	21.528 €	95.170 €	22.144 €	96.810 €	22.764 €	98.450 €	23.390 €
93.570 €	21.542 €	95.210 €	22.158 €	96.850 €	22.780 €	98.490 €	23.406 €
93.610 €	21.558 €	95.250 €	22.174 €	96.890 €	22.794 €	98.530 €	23.422 €
93.650 €	21.572 €	95.290 €	22.188 €	96.930 €	22.810 €	98.570 €	23.436 €
93.690 €	21.588 €	95.330 €	22.204 €	96.970 €	22.824 €	98.610 €	23.452 €
93.730 €	21.602 €	95.370 €	22.218 €	97.010 €	22.840 €	98.650 €	23.468 €
93.770 €	21.618 €	95.410 €	22.234 €	97.050 €	22.856 €	98.690 €	23.482 €
93.810 €	21.632 €	95.450 €	22.248 €	97.090 €	22.870 €	98.730 €	23.498 €
93.850 €	21.648 €	95.490 €	22.264 €	97.130 €	22.886 €	98.770 €	23.514 €
93.890 €	21.662 €	95.530 €	22.278 €	97.170 €	22.900 €	98.810 €	23.528 €
93.930 €	21.678 €	95.570 €	22.294 €	97.210 €	22.916 €	98.850 €	23.544 €
93.970 €	21.692 €	95.610 €	22.310 €	97.250 €	22.932 €	98.890 €	23.560 €
94.010 €	21.708 €	95.650 €	22.324 €	97.290 €	22.946 €	98.930 €	23.574 €

zu versteuern- des Einkommen EUR	tarifliche Ein- kommensteuer EUR	zu versteuern- des Einkommen EUR	tarifliche Ein- kommensteuer EUR	zu versteuern- des Einkommen EUR	tarifliche Ein- kommensteuer EUR	zu versteuern- des Einkommen EUR	tarifliche Ein- kommensteuer EUR
98.970 €	23.590 €	100.610 €	24.224 €	102.250 €	24.864 €	103.890 €	25.508 €
99.010 €	23.606 €	100.650 €	24.240 €	102.290 €	24.880 €	103.930 €	25.524 €
99.050 €	23.620 €	100.690 €	24.256 €	102.330 €	24.894 €	103.970 €	25.540 €
99.090 €	23.636 €	100.730 €	24.270 €	102.370 €	24.910 €	104.010 €	25.556 €
99.130 €	23.652 €	100.770 €	24.286 €	102.410 €	24.926 €	104.050 €	25.572 €
99.170 €	23.668 €	100.810 €	24.302 €	102.450 €	24.942 €	104.090 €	25.588 €
99.210 €	23.682 €	100.850 €	24.318 €	102.490 €	24.958 €	104.130 €	25.604 €
99.250 €	23.698 €	100.890 €	24.332 €	102.530 €	24.974 €	104.170 €	25.620 €
99.290 €	23.714 €	100.930 €	24.348 €	102.570 €	24.988 €	104.210 €	25.636 €
99.330 €	23.728 €	100.970 €	24.364 €	102.610 €	25.004 €	104.250 €	25.650 €
99.370 €	23.744 €	101.010 €	24.380 €	102.650 €	25.020 €	104.290 €	25.666 €
99.410 €	23.760 €	101.050 €	24.396 €	102.690 €	25.036 €	104.330 €	25.682 €
99.450 €	23.776 €	101.090 €	24.410 €	102.730 €	25.052 €	104.370 €	25.698 €
99.490 €	23.790 €	101.130 €	24.426 €	102.770 €	25.068 €	104.410 €	25.714 €
99.530 €	23.806 €	101.170 €	24.442 €	102.810 €	25.084 €	104.450 €	25.730 €
99.570 €	23.822 €	101.210 €	24.458 €	102.850 €	25.098 €	104.490 €	25.746 €
99.610 €	23.836 €	101.250 €	24.472 €	102.890 €	25.114 €	104.530 €	25.762 €
99.650 €	23.852 €	101.290 €	24.488 €	102.930 €	25.130 €	104.570 €	25.778 €
99.690 €	23.868 €	101.330 €	24.504 €	102.970 €	25.146 €	104.610 €	25.794 €
99.730 €	23.884 €	101.370 €	24.520 €	103.010 €	25.162 €	104.650 €	25.810 €
99.770 €	23.898 €	101.410 €	24.536 €	103.050 €	25.178 €	104.690 €	25.826 €
99.810 €	23.914 €	101.450 €	24.550 €	103.090 €	25.194 €	104.730 €	25.842 €
99.850 €	23.930 €	101.490 €	24.566 €	103.130 €	25.208 €	104.770 €	25.858 €
99.890 €	23.946 €	101.530 €	24.582 €	103.170 €	25.224 €	104.810 €	25.872 €
99.930 €	23.960 €	101.570 €	24.598 €	103.210 €	25.240 €	104.850 €	25.888 €
99.970 €	23.976 €	101.610 €	24.614 €	103.250 €	25.256 €	104.890 €	25.904 €
100.010 €	23.992 €	101.650 €	24.628 €	103.290 €	25.272 €	104.930 €	25.920 €
100.050 €	24.006 €	101.690 €	24.644 €	103.330 €	25.288 €	104.970 €	25.936 €
100.090 €	24.022 €	101.730 €	24.660 €	103.370 €	25.304 €	105.010 €	25.952 €
100.130 €	24.038 €	101.770 €	24.676 €	103.410 €	25.320 €	105.050 €	25.968 €
100.170 €	24.054 €	101.810 €	24.692 €	103.450 €	25.334 €	105.090 €	25.984 €
100.210 €	24.068 €	101.850 €	24.708 €	103.490 €	25.350 €	105.130 €	26.000 €
100.250 €	24.084 €	101.890 €	24.722 €	103.530 €	25.366 €	105.170 €	26.016 €
100.290 €	24.100 €	101.930 €	24.738 €	103.570 €	25.382 €	105.210 €	26.032 €
100.330 €	24.116 €	101.970 €	24.754 €	103.610 €	25.398 €	105.250 €	26.048 €
100.370 €	24.130 €	102.010 €	24.770 €	103.650 €	25.414 €	105.290 €	26.064 €
100.410 €	24.146 €	102.050 €	24.786 €	103.690 €	25.430 €	105.330 €	26.080 €
100.450 €	24.162 €	102.090 €	24.800 €	103.730 €	25.446 €	105.370 €	26.096 €
100.490 €	24.178 €	102.130 €	24.816 €	103.770 €	25.462 €	105.410 €	26.112 €
100.530 €	24.192 €	102.170 €	24.832 €	103.810 €	25.476 €	105.450 €	26.128 €
100.570 €	24.208 €	102.210 €	24.848 €	103.850 €	25.492 €	105.490 €	26.144 €



## 9.2 Einkommensteuer-Splittingtabelle 2021

zu versteuern- des Einkommen EUR	tarifliche Ein- kommensteuer EUR	zu versteuern- des Einkommen EUR	tarifliche Ein- kommensteuer EUR	zu versteuern- des Einkommen EUR	tarifliche Ein- kommensteuer EUR	zu versteuern- des Einkommen EUR	tarifliche Ein- kommensteuer EUR
105.530 €	26.160 €	107.170 €	26.816 €	108.810 €	27.478 €	110.450 €	28.146 €
105.570 €	26.176 €	107.210 €	26.832 €	108.850 €	27.494 €	110.490 €	28.162 €
105.610 €	26.192 €	107.250 €	26.848 €	108.890 €	27.510 €	110.530 €	28.178 €
105.650 €	26.208 €	107.290 €	26.864 €	108.930 €	27.526 €	110.570 €	28.194 €
105.690 €	26.224 €	107.330 €	26.880 €	108.970 €	27.542 €	110.610 €	28.210 €
105.730 €	26.240 €	107.370 €	26.896 €	109.010 €	27.558 €	110.650 €	28.226 €
105.770 €	26.254 €	107.410 €	26.912 €	109.050 €	27.574 €	110.690 €	28.244 €
105.810 €	26.270 €	107.450 €	26.928 €	109.090 €	27.592 €	110.730 €	28.260 €
105.850 €	26.286 €	107.490 €	26.944 €	109.130 €	27.608 €	110.770 €	28.276 €
105.890 €	26.302 €	107.530 €	26.960 €	109.170 €	27.624 €	110.810 €	28.292 €
105.930 €	26.318 €	107.570 €	26.976 €	109.210 €	27.640 €	110.850 €	28.308 €
105.970 €	26.334 €	107.610 €	26.992 €	109.250 €	27.656 €	110.890 €	28.326 €
106.010 €	26.350 €	107.650 €	27.008 €	109.290 €	27.672 €	110.930 €	28.342 €
106.050 €	26.366 €	107.690 €	27.024 €	109.330 €	27.688 €	110.970 €	28.358 €
106.090 €	26.382 €	107.730 €	27.040 €	109.370 €	27.704 €	111.010 €	28.374 €
106.130 €	26.398 €	107.770 €	27.058 €	109.410 €	27.722 €	111.050 €	28.390 €
106.170 €	26.414 €	107.810 €	27.074 €	109.450 €	27.738 €	111.090 €	28.408 €
106.210 €	26.430 €	107.850 €	27.090 €	109.490 €	27.754 €	111.130 €	28.424 €
106.250 €	26.446 €	107.890 €	27.106 €	109.530 €	27.770 €	111.170 €	28.440 €
106.290 €	26.462 €	107.930 €	27.122 €	109.570 €	27.786 €	111.210 €	28.456 €
106.330 €	26.478 €	107.970 €	27.138 €	109.610 €	27.802 €	111.250 €	28.472 €
106.370 €	26.494 €	108.010 €	27.154 €	109.650 €	27.818 €	111.290 €	28.490 €
106.410 €	26.510 €	108.050 €	27.170 €	109.690 €	27.836 €	111.330 €	28.506 €
106.450 €	26.526 €	108.090 €	27.186 €	109.730 €	27.852 €	111.370 €	28.522 €
106.490 €	26.542 €	108.130 €	27.202 €	109.770 €	27.868 €	111.410 €	28.538 €
106.530 €	26.558 €	108.170 €	27.218 €	109.810 €	27.884 €	111.450 €	28.554 €
106.570 €	26.574 €	108.210 €	27.234 €	109.850 €	27.900 €	111.490 €	28.572 €
106.610 €	26.590 €	108.250 €	27.250 €	109.890 €	27.916 €	111.530 €	28.588 €
106.650 €	26.606 €	108.290 €	27.268 €	109.930 €	27.932 €	111.570 €	28.604 €
106.690 €	26.622 €	108.330 €	27.284 €	109.970 €	27.950 €	111.610 €	28.620 €
106.730 €	26.638 €	108.370 €	27.300 €	110.010 €	27.966 €	111.650 €	28.638 €
106.770 €	26.654 €	108.410 €	27.316 €	110.050 €	27.982 €	111.690 €	28.654 €
106.810 €	26.672 €	108.450 €	27.332 €	110.090 €	27.998 €	111.730 €	28.670 €
106.850 €	26.688 €	108.490 €	27.348 €	110.130 €	28.014 €	111.770 €	28.686 €
106.890 €	26.704 €	108.530 €	27.364 €	110.170 €	28.030 €	111.810 €	28.702 €
106.930 €	26.720 €	108.570 €	27.380 €	110.210 €	28.048 €	111.850 €	28.720 €
106.970 €	26.736 €	108.610 €	27.396 €	110.250 €	28.064 €	111.890 €	28.736 €
107.010 €	26.752 €	108.650 €	27.412 €	110.290 €	28.080 €	111.930 €	28.752 €
107.050 €	26.768 €	108.690 €	27.428 €	110.330 €	28.096 €	111.970 €	28.768 €
107.090 €	26.784 €	108.730 €	27.446 €	110.370 €	28.112 €	112.010 €	28.786 €
107.130 €	26.800 €	108.770 €	27.462 €	110.410 €	28.128 €	112.050 €	28.802 €

zu versteuern- des Einkommen EUR	tarifliche Ein- kommensteuer EUR	zu versteuern- des Einkommen EUR	tarifliche Ein- kommensteuer EUR	zu versteuern- des Einkommen EUR	tarifliche Ein- kommensteuer EUR	zu versteuern- des Einkommen EUR	tarifliche Ein- kommensteuer EUR
112.090 €	28.818 €	113.730 €	29.496 €	115.370 €	30.182 €	117.010 €	30.870 €
112.130 €	28.834 €	113.770 €	29.514 €	115.410 €	30.198 €	117.050 €	30.886 €
112.170 €	28.852 €	113.810 €	29.530 €	115.450 €	30.214 €	117.090 €	30.904 €
112.210 €	28.868 €	113.850 €	29.546 €	115.490 €	30.232 €	117.130 €	30.920 €
112.250 €	28.884 €	113.890 €	29.564 €	115.530 €	30.248 €	117.170 €	30.938 €
112.290 €	28.900 €	113.930 €	29.580 €	115.570 €	30.266 €	117.210 €	30.954 €
112.330 €	28.918 €	113.970 €	29.596 €	115.610 €	30.282 €	117.250 €	30.970 €
112.370 €	28.934 €	114.010 €	29.614 €	115.650 €	30.298 €	117.290 €	30.988 €
112.410 €	28.950 €	114.050 €	29.630 €	115.690 €	30.316 €	117.330 €	31.004 €
112.450 €	28.966 €	114.090 €	29.646 €	115.730 €	30.332 €	117.370 €	31.022 €
112.490 €	28.984 €	114.130 €	29.664 €	115.770 €	30.350 €	117.410 €	31.038 €
112.530 €	29.000 €	114.170 €	29.680 €	115.810 €	30.366 €	117.450 €	31.054 €
112.570 €	29.016 €	114.210 €	29.696 €	115.850 €	30.382 €	117.490 €	31.072 €
112.610 €	29.032 €	114.250 €	29.714 €	115.890 €	30.400 €	117.530 €	31.088 €
112.650 €	29.050 €	114.290 €	29.730 €	115.930 €	30.416 €	117.570 €	31.106 €
112.690 €	29.066 €	114.330 €	29.746 €	115.970 €	30.434 €	117.610 €	31.122 €
112.730 €	29.082 €	114.370 €	29.764 €	116.010 €	30.450 €	117.650 €	31.138 €
112.770 €	29.098 €	114.410 €	29.780 €	116.050 €	30.466 €	117.690 €	31.156 €
112.810 €	29.116 €	114.450 €	29.796 €	116.090 €	30.484 €	117.730 €	31.172 €
112.850 €	29.132 €	114.490 €	29.814 €	116.130 €	30.500 €	117.770 €	31.190 €
112.890 €	29.148 €	114.530 €	29.830 €	116.170 €	30.518 €	117.810 €	31.206 €
112.930 €	29.166 €	114.570 €	29.846 €	116.210 €	30.534 €	117.850 €	31.222 €
112.970 €	29.182 €	114.610 €	29.864 €	116.250 €	30.550 €	117.890 €	31.240 €
113.010 €	29.198 €	114.650 €	29.880 €	116.290 €	30.568 €	117.930 €	31.256 €
113.050 €	29.214 €	114.690 €	29.896 €	116.330 €	30.584 €	117.970 €	31.274 €
113.090 €	29.232 €	114.730 €	29.914 €	116.370 €	30.602 €	118.010 €	31.290 €
113.130 €	29.248 €	114.770 €	29.930 €	116.410 €	30.618 €	118.050 €	31.306 €
113.170 €	29.264 €	114.810 €	29.948 €	116.450 €	30.634 €	118.090 €	31.324 €
113.210 €	29.282 €	114.850 €	29.964 €	116.490 €	30.652 €	118.130 €	31.340 €
113.250 €	29.298 €	114.890 €	29.980 €	116.530 €	30.668 €	118.170 €	31.358 €
113.290 €	29.314 €	114.930 €	29.998 €	116.570 €	30.686 €	118.210 €	31.374 €
113.330 €	29.330 €	114.970 €	30.014 €	116.610 €	30.702 €	118.250 €	31.390 €
113.370 €	29.348 €	115.010 €	30.030 €	116.650 €	30.718 €	118.290 €	31.408 €
113.410 €	29.364 €	115.050 €	30.048 €	116.690 €	30.736 €	118.330 €	31.424 €
113.450 €	29.380 €	115.090 €	30.064 €	116.730 €	30.752 €	118.370 €	31.442 €
113.490 €	29.398 €	115.130 €	30.080 €	116.770 €	30.770 €	118.410 €	31.458 €
113.530 €	29.414 €	115.170 €	30.098 €	116.810 €	30.786 €	118.450 €	31.474 €
113.570 €	29.430 €	115.210 €	30.114 €	116.850 €	30.802 €	118.490 €	31.492 €
113.610 €	29.448 €	115.250 €	30.132 €	116.890 €	30.820 €	118.530 €	31.508 €
113.650 €	29.464 €	115.290 €	30.148 €	116.930 €	30.836 €	118.570 €	31.526 €
113.690 €	29.480 €	115.330 €	30.164 €	116.970 €	30.854 €	118.610 €	31.542 €

## 9.2 Einkommensteuer-Splittungstabelle 2021

zu versteuern- des Einkommen EUR	tarifliche Ein- kommensteuer EUR	zu versteuern- des Einkommen EUR	tarifliche Ein- kommensteuer EUR	zu versteuern- des Einkommen EUR	tarifliche Ein- kommensteuer EUR	zu versteuern- des Einkommen EUR	tarifliche Ein- kommensteuer EUR
118.650 €	31.558 €	120.290 €	32.248 €	121.930 €	32.936 €	123.570 €	33.626 €
118.690 €	31.576 €	120.330 €	32.264 €	121.970 €	32.954 €	123.610 €	33.642 €
118.730 €	31.592 €	120.370 €	32.282 €	122.010 €	32.970 €	123.650 €	33.658 €
118.770 €	31.610 €	120.410 €	32.298 €	122.050 €	32.986 €	123.690 €	33.676 €
118.810 €	31.626 €	120.450 €	32.314 €	122.090 €	33.004 €	123.730 €	33.692 €
118.850 €	31.642 €	120.490 €	32.332 €	122.130 €	33.020 €	123.770 €	33.710 €
118.890 €	31.660 €	120.530 €	32.348 €	122.170 €	33.038 €	123.810 €	33.726 €
118.930 €	31.676 €	120.570 €	32.366 €	122.210 €	33.054 €	123.850 €	33.742 €
118.970 €	31.694 €	120.610 €	32.382 €	122.250 €	33.070 €	123.890 €	33.760 €
119.010 €	31.710 €	120.650 €	32.398 €	122.290 €	33.088 €	123.930 €	33.776 €
119.050 €	31.726 €	120.690 €	32.416 €	122.330 €	33.104 €	123.970 €	33.794 €
119.090 €	31.744 €	120.730 €	32.432 €	122.370 €	33.122 €	124.010 €	33.810 €
119.130 €	31.760 €	120.770 €	32.450 €	122.410 €	33.138 €	124.050 €	33.826 €
119.170 €	31.778 €	120.810 €	32.466 €	122.450 €	33.154 €	124.090 €	33.844 €
119.210 €	31.794 €	120.850 €	32.482 €	122.490 €	33.172 €	124.130 €	33.860 €
119.250 €	31.810 €	120.890 €	32.500 €	122.530 €	33.188 €	124.170 €	33.878 €
119.290 €	31.828 €	120.930 €	32.516 €	122.570 €	33.206 €	124.210 €	33.894 €
119.330 €	31.844 €	120.970 €	32.534 €	122.610 €	33.222 €	124.250 €	33.910 €
119.370 €	31.862 €	121.010 €	32.550 €	122.650 €	33.238 €	124.290 €	33.928 €
119.410 €	31.878 €	121.050 €	32.566 €	122.690 €	33.256 €	124.330 €	33.944 €
119.450 €	31.894 €	121.090 €	32.584 €	122.730 €	33.272 €	124.370 €	33.962 €
119.490 €	31.912 €	121.130 €	32.600 €	122.770 €	33.290 €	124.410 €	33.978 €
119.530 €	31.928 €	121.170 €	32.618 €	122.810 €	33.306 €	124.450 €	33.994 €
119.570 €	31.946 €	121.210 €	32.634 €	122.850 €	33.322 €	124.490 €	34.012 €
119.610 €	31.962 €	121.250 €	32.650 €	122.890 €	33.340 €	124.530 €	34.028 €
119.650 €	31.978 €	121.290 €	32.668 €	122.930 €	33.356 €	124.570 €	34.046 €
119.690 €	31.996 €	121.330 €	32.684 €	122.970 €	33.374 €	124.610 €	34.062 €
119.730 €	32.012 €	121.370 €	32.702 €	123.010 €	33.390 €	124.650 €	34.078 €
119.770 €	32.030 €	121.410 €	32.718 €	123.050 €	33.406 €	124.690 €	34.096 €
119.810 €	32.046 €	121.450 €	32.734 €	123.090 €	33.424 €	124.730 €	34.112 €
119.850 €	32.062 €	121.490 €	32.752 €	123.130 €	33.440 €	124.770 €	34.130 €
119.890 €	32.080 €	121.530 €	32.768 €	123.170 €	33.458 €	124.810 €	34.146 €
119.930 €	32.096 €	121.570 €	32.786 €	123.210 €	33.474 €	124.850 €	34.162 €
119.970 €	32.114 €	121.610 €	32.802 €	123.250 €	33.490 €	124.890 €	34.180 €
120.010 €	32.130 €	121.650 €	32.818 €	123.290 €	33.508 €	124.930 €	34.196 €
120.050 €	32.146 €	121.690 €	32.836 €	123.330 €	33.524 €	124.970 €	34.214 €
120.090 €	32.164 €	121.730 €	32.852 €	123.370 €	33.542 €	125.010 €	34.230 €
120.130 €	32.180 €	121.770 €	32.870 €	123.410 €	33.558 €	125.050 €	34.246 €
120.170 €	32.198 €	121.810 €	32.886 €	123.450 €	33.574 €	125.090 €	34.264 €
120.210 €	32.214 €	121.850 €	32.902 €	123.490 €	33.592 €	125.130 €	34.280 €
120.250 €	32.230 €	121.890 €	32.920 €	123.530 €	33.608 €	125.170 €	34.298 €

zu versteuern- des Einkommen EUR	tarifliche Ein- kommensteuer EUR	zu versteuern- des Einkommen EUR	tarifliche Ein- kommensteuer EUR	zu versteuern- des Einkommen EUR	tarifliche Ein- kommensteuer EUR	zu versteuern- des Einkommen EUR	tarifliche Ein- kommensteuer EUR
125.210 €	34.314 €	126.850 €	35.002 €	128.490 €	35.692 €	130.130 €	36.380 €
125.250 €	34.330 €	126.890 €	35.020 €	128.530 €	35.708 €	130.170 €	36.398 €
125.290 €	34.348 €	126.930 €	35.036 €	128.570 €	35.726 €	130.210 €	36.414 €
125.330 €	34.364 €	126.970 €	35.054 €	128.610 €	35.742 €	130.250 €	36.430 €
125.370 €	34.382 €	127.010 €	35.070 €	128.650 €	35.758 €	130.290 €	36.448 €
125.410 €	34.398 €	127.050 €	35.086 €	128.690 €	35.776 €	130.330 €	36.464 €
125.450 €	34.414 €	127.090 €	35.104 €	128.730 €	35.792 €	130.370 €	36.482 €
125.490 €	34.432 €	127.130 €	35.120 €	128.770 €	35.810 €	130.410 €	36.498 €
125.530 €	34.448 €	127.170 €	35.138 €	128.810 €	35.826 €	130.450 €	36.514 €
125.570 €	34.466 €	127.210 €	35.154 €	128.850 €	35.842 €	130.490 €	36.532 €
125.610 €	34.482 €	127.250 €	35.170 €	128.890 €	35.860 €	130.530 €	36.548 €
125.650 €	34.498 €	127.290 €	35.188 €	128.930 €	35.876 €	130.570 €	36.566 €
125.690 €	34.516 €	127.330 €	35.204 €	128.970 €	35.894 €	130.610 €	36.582 €
125.730 €	34.532 €	127.370 €	35.222 €	129.010 €	35.910 €	130.650 €	36.598 €
125.770 €	34.550 €	127.410 €	35.238 €	129.050 €	35.926 €	130.690 €	36.616 €
125.810 €	34.566 €	127.450 €	35.254 €	129.090 €	35.944 €	130.730 €	36.632 €
125.850 €	34.582 €	127.490 €	35.272 €	129.130 €	35.960 €	130.770 €	36.650 €
125.890 €	34.600 €	127.530 €	35.288 €	129.170 €	35.978 €	130.810 €	36.666 €
125.930 €	34.616 €	127.570 €	35.306 €	129.210 €	35.994 €	130.850 €	36.682 €
125.970 €	34.634 €	127.610 €	35.322 €	129.250 €	36.010 €	130.890 €	36.700 €
126.010 €	34.650 €	127.650 €	35.338 €	129.290 €	36.028 €	130.930 €	36.716 €
126.050 €	34.666 €	127.690 €	35.356 €	129.330 €	36.044 €	130.970 €	36.734 €
126.090 €	34.684 €	127.730 €	35.372 €	129.370 €	36.062 €	131.010 €	36.750 €
126.130 €	34.700 €	127.770 €	35.390 €	129.410 €	36.078 €	131.050 €	36.766 €
126.170 €	34.718 €	127.810 €	35.406 €	129.450 €	36.094 €	131.090 €	36.784 €
126.210 €	34.734 €	127.850 €	35.422 €	129.490 €	36.112 €	131.130 €	36.800 €
126.250 €	34.750 €	127.890 €	35.440 €	129.530 €	36.128 €	131.170 €	36.818 €
126.290 €	34.768 €	127.930 €	35.456 €	129.570 €	36.146 €	131.210 €	36.834 €
126.330 €	34.784 €	127.970 €	35.474 €	129.610 €	36.162 €	131.250 €	36.850 €
126.370 €	34.802 €	128.010 €	35.490 €	129.650 €	36.178 €	131.290 €	36.868 €
126.410 €	34.818 €	128.050 €	35.506 €	129.690 €	36.196 €	131.330 €	36.884 €
126.450 €	34.834 €	128.090 €	35.524 €	129.730 €	36.212 €	131.370 €	36.902 €
126.490 €	34.852 €	128.130 €	35.540 €	129.770 €	36.230 €	131.410 €	36.918 €
126.530 €	34.868 €	128.170 €	35.558 €	129.810 €	36.246 €	131.450 €	36.934 €
126.570 €	34.886 €	128.210 €	35.574 €	129.850 €	36.262 €	131.490 €	36.952 €
126.610 €	34.902 €	128.250 €	35.590 €	129.890 €	36.280 €	131.530 €	36.968 €
126.650 €	34.918 €	128.290 €	35.608 €	129.930 €	36.296 €	131.570 €	36.986 €
126.690 €	34.936 €	128.330 €	35.624 €	129.970 €	36.314 €	131.610 €	37.002 €
126.730 €	34.952 €	128.370 €	35.642 €	130.010 €	36.330 €	131.650 €	37.018 €
126.770 €	34.970 €	128.410 €	35.658 €	130.050 €	36.346 €	131.690 €	37.036 €
126.810 €	34.986 €	128.450 €	35.674 €	130.090 €	36.364 €	131.730 €	37.052 €

## 9.2 Einkommensteuer-Splittingtabelle 2021

zu versteuern- des Einkommen EUR	tarifliche Ein- kommensteuer EUR	zu versteuern- des Einkommen EUR	tarifliche Ein- kommensteuer EUR	zu versteuern- des Einkommen EUR	tarifliche Ein- kommensteuer EUR	zu versteuern- des Einkommen EUR	tarifliche Ein- kommensteuer EUR
131.770 €	37.070 €	133.410 €	37.758 €	135.050 €	38.446 €	136.690 €	39.136 €
131.810 €	37.086 €	133.450 €	37.774 €	135.090 €	38.464 €	136.730 €	39.152 €
131.850 €	37.102 €	133.490 €	37.792 €	135.130 €	38.480 €	136.770 €	39.170 €
131.890 €	37.120 €	133.530 €	37.808 €	135.170 €	38.498 €	136.810 €	39.186 €
131.930 €	37.136 €	133.570 €	37.826 €	135.210 €	38.514 €	136.850 €	39.202 €
131.970 €	37.154 €	133.610 €	37.842 €	135.250 €	38.530 €	136.890 €	39.220 €
132.010 €	37.170 €	133.650 €	37.858 €	135.290 €	38.548 €	136.930 €	39.236 €
132.050 €	37.186 €	133.690 €	37.876 €	135.330 €	38.564 €	136.970 €	39.254 €
132.090 €	37.204 €	133.730 €	37.892 €	135.370 €	38.582 €	137.010 €	39.270 €
132.130 €	37.220 €	133.770 €	37.910 €	135.410 €	38.598 €	137.050 €	39.286 €
132.170 €	37.238 €	133.810 €	37.926 €	135.450 €	38.614 €	137.090 €	39.304 €
132.210 €	37.254 €	133.850 €	37.942 €	135.490 €	38.632 €	137.130 €	39.320 €
132.250 €	37.270 €	133.890 €	37.960 €	135.530 €	38.648 €	137.170 €	39.338 €
132.290 €	37.288 €	133.930 €	37.976 €	135.570 €	38.666 €	137.210 €	39.354 €
132.330 €	37.304 €	133.970 €	37.994 €	135.610 €	38.682 €	137.250 €	39.370 €
132.370 €	37.322 €	134.010 €	38.010 €	135.650 €	38.698 €	137.290 €	39.388 €
132.410 €	37.338 €	134.050 €	38.026 €	135.690 €	38.716 €	137.330 €	39.404 €
132.450 €	37.354 €	134.090 €	38.044 €	135.730 €	38.732 €	137.370 €	39.422 €
132.490 €	37.372 €	134.130 €	38.060 €	135.770 €	38.750 €	137.410 €	39.438 €
132.530 €	37.388 €	134.170 €	38.078 €	135.810 €	38.766 €	137.450 €	39.454 €
132.570 €	37.406 €	134.210 €	38.094 €	135.850 €	38.782 €	137.490 €	39.472 €
132.610 €	37.422 €	134.250 €	38.110 €	135.890 €	38.800 €	137.530 €	39.488 €
132.650 €	37.438 €	134.290 €	38.128 €	135.930 €	38.816 €	137.570 €	39.506 €
132.690 €	37.456 €	134.330 €	38.144 €	135.970 €	38.834 €	137.610 €	39.522 €
132.730 €	37.472 €	134.370 €	38.162 €	136.010 €	38.850 €	137.650 €	39.538 €
132.770 €	37.490 €	134.410 €	38.178 €	136.050 €	38.866 €	137.690 €	39.556 €
132.810 €	37.506 €	134.450 €	38.194 €	136.090 €	38.884 €	137.730 €	39.572 €
132.850 €	37.522 €	134.490 €	38.212 €	136.130 €	38.900 €	137.770 €	39.590 €
132.890 €	37.540 €	134.530 €	38.228 €	136.170 €	38.918 €	137.810 €	39.606 €
132.930 €	37.556 €	134.570 €	38.246 €	136.210 €	38.934 €	137.850 €	39.622 €
132.970 €	37.574 €	134.610 €	38.262 €	136.250 €	38.950 €	137.890 €	39.640 €
133.010 €	37.590 €	134.650 €	38.278 €	136.290 €	38.968 €	137.930 €	39.656 €
133.050 €	37.606 €	134.690 €	38.296 €	136.330 €	38.984 €	137.970 €	39.674 €
133.090 €	37.624 €	134.730 €	38.312 €	136.370 €	39.002 €	138.010 €	39.690 €
133.130 €	37.640 €	134.770 €	38.330 €	136.410 €	39.018 €	138.050 €	39.706 €
133.170 €	37.658 €	134.810 €	38.346 €	136.450 €	39.034 €	138.090 €	39.724 €
133.210 €	37.674 €	134.850 €	38.362 €	136.490 €	39.052 €	138.130 €	39.740 €
133.250 €	37.690 €	134.890 €	38.380 €	136.530 €	39.068 €	138.170 €	39.758 €
133.290 €	37.708 €	134.930 €	38.396 €	136.570 €	39.086 €	138.210 €	39.774 €
133.330 €	37.724 €	134.970 €	38.414 €	136.610 €	39.102 €	138.250 €	39.790 €
133.370 €	37.742 €	135.010 €	38.430 €	136.650 €	39.118 €	138.290 €	39.808 €

zu versteuern- des Einkommen EUR	tarifliche Ein- kommensteuer EUR	zu versteuern- des Einkommen EUR	tarifliche Ein- kommensteuer EUR	zu versteuern- des Einkommen EUR	tarifliche Ein- kommensteuer EUR	zu versteuern- des Einkommen EUR	tarifliche Ein- kommensteuer EUR
138.330 €	39.824 €	139.970 €	40.514 €	141.610 €	41.202 €	143.250 €	41.890 €
138.370 €	39.842 €	140.010 €	40.530 €	141.650 €	41.218 €	143.290 €	41.908 €
138.410 €	39.858 €	140.050 €	40.546 €	141.690 €	41.236 €	143.330 €	41.924 €
138.450 €	39.874 €	140.090 €	40.564 €	141.730 €	41.252 €	143.370 €	41.942 €
138.490 €	39.892 €	140.130 €	40.580 €	141.770 €	41.270 €	143.410 €	41.958 €
138.530 €	39.908 €	140.170 €	40.598 €	141.810 €	41.286 €	143.450 €	41.974 €
138.570 €	39.926 €	140.210 €	40.614 €	141.850 €	41.302 €	143.490 €	41.992 €
138.610 €	39.942 €	140.250 €	40.630 €	141.890 €	41.320 €	143.530 €	42.008 €
138.650 €	39.958 €	140.290 €	40.648 €	141.930 €	41.336 €	143.570 €	42.026 €
138.690 €	39.976 €	140.330 €	40.664 €	141.970 €	41.354 €	143.610 €	42.042 €
138.730 €	39.992 €	140.370 €	40.682 €	142.010 €	41.370 €	143.650 €	42.058 €
138.770 €	40.010 €	140.410 €	40.698 €	142.050 €	41.386 €	143.690 €	42.076 €
138.810 €	40.026 €	140.450 €	40.714 €	142.090 €	41.404 €	143.730 €	42.092 €
138.850 €	40.042 €	140.490 €	40.732 €	142.130 €	41.420 €	143.770 €	42.110 €
138.890 €	40.060 €	140.530 €	40.748 €	142.170 €	41.438 €	143.810 €	42.126 €
138.930 €	40.076 €	140.570 €	40.766 €	142.210 €	41.454 €	143.850 €	42.142 €
138.970 €	40.094 €	140.610 €	40.782 €	142.250 €	41.470 €	143.890 €	42.160 €
139.010 €	40.110 €	140.650 €	40.798 €	142.290 €	41.488 €	143.930 €	42.176 €
139.050 €	40.126 €	140.690 €	40.816 €	142.330 €	41.504 €	143.970 €	42.194 €
139.090 €	40.144 €	140.730 €	40.832 €	142.370 €	41.522 €	144.010 €	42.210 €
139.130 €	40.160 €	140.770 €	40.850 €	142.410 €	41.538 €	144.050 €	42.226 €
139.170 €	40.178 €	140.810 €	40.866 €	142.450 €	41.554 €	144.090 €	42.244 €
139.210 €	40.194 €	140.850 €	40.882 €	142.490 €	41.572 €	144.130 €	42.260 €
139.250 €	40.210 €	140.890 €	40.900 €	142.530 €	41.588 €	144.170 €	42.278 €
139.290 €	40.228 €	140.930 €	40.916 €	142.570 €	41.606 €	144.210 €	42.294 €
139.330 €	40.244 €	140.970 €	40.934 €	142.610 €	41.622 €	144.250 €	42.310 €
139.370 €	40.262 €	141.010 €	40.950 €	142.650 €	41.638 €	144.290 €	42.328 €
139.410 €	40.278 €	141.050 €	40.966 €	142.690 €	41.656 €	144.330 €	42.344 €
139.450 €	40.294 €	141.090 €	40.984 €	142.730 €	41.672 €	144.370 €	42.362 €
139.490 €	40.312 €	141.130 €	41.000 €	142.770 €	41.690 €	144.410 €	42.378 €
139.530 €	40.328 €	141.170 €	41.018 €	142.810 €	41.706 €	144.450 €	42.394 €
139.570 €	40.346 €	141.210 €	41.034 €	142.850 €	41.722 €	144.490 €	42.412 €
139.610 €	40.362 €	141.250 €	41.050 €	142.890 €	41.740 €	144.530 €	42.428 €
139.650 €	40.378 €	141.290 €	41.068 €	142.930 €	41.756 €	144.570 €	42.446 €
139.690 €	40.396 €	141.330 €	41.084 €	142.970 €	41.774 €	144.610 €	42.462 €
139.730 €	40.412 €	141.370 €	41.102 €	143.010 €	41.790 €	144.650 €	42.478 €
139.770 €	40.430 €	141.410 €	41.118 €	143.050 €	41.806 €	144.690 €	42.496 €
139.810 €	40.446 €	141.450 €	41.134 €	143.090 €	41.824 €	144.730 €	42.512 €
139.850 €	40.462 €	141.490 €	41.152 €	143.130 €	41.840 €	144.770 €	42.530 €
139.890 €	40.480 €	141.530 €	41.168 €	143.170 €	41.858 €	144.810 €	42.546 €
139.930 €	40.496 €	141.570 €	41.186 €	143.210 €	41.874 €	144.850 €	42.562 €

## 9.2 Einkommensteuer-Splittingtabelle 2021

zu versteuern- des Einkommen EUR	tarifliche Ein- kommensteuer EUR	zu versteuern- des Einkommen EUR	tarifliche Ein- kommensteuer EUR	zu versteuern- des Einkommen EUR	tarifliche Ein- kommensteuer EUR	zu versteuern- des Einkommen EUR	tarifliche Ein- kommensteuer EUR
144.890 €	42.580 €	146.530 €	43.268 €	148.170 €	43.958 €	149.810 €	44.646 €
144.930 €	42.596 €	146.570 €	43.286 €	148.210 €	43.974 €	149.850 €	44.662 €
144.970 €	42.614 €	146.610 €	43.302 €	148.250 €	43.990 €	149.890 €	44.680 €
145.010 €	42.630 €	146.650 €	43.318 €	148.290 €	44.008 €	149.930 €	44.696 €
145.050 €	42.646 €	146.690 €	43.336 €	148.330 €	44.024 €	149.970 €	44.714 €
145.090 €	42.664 €	146.730 €	43.352 €	148.370 €	44.042 €	150.010 €	44.730 €
145.130 €	42.680 €	146.770 €	43.370 €	148.410 €	44.058 €	150.050 €	44.746 €
145.170 €	42.698 €	146.810 €	43.386 €	148.450 €	44.074 €	150.090 €	44.764 €
145.210 €	42.714 €	146.850 €	43.402 €	148.490 €	44.092 €	150.130 €	44.780 €
145.250 €	42.730 €	146.890 €	43.420 €	148.530 €	44.108 €	150.170 €	44.798 €
145.290 €	42.748 €	146.930 €	43.436 €	148.570 €	44.126 €	150.210 €	44.814 €
145.330 €	42.764 €	146.970 €	43.454 €	148.610 €	44.142 €	150.250 €	44.830 €
145.370 €	42.782 €	147.010 €	43.470 €	148.650 €	44.158 €	150.290 €	44.848 €
145.410 €	42.798 €	147.050 €	43.486 €	148.690 €	44.176 €	150.330 €	44.864 €
145.450 €	42.814 €	147.090 €	43.504 €	148.730 €	44.192 €	150.370 €	44.882 €
145.490 €	42.832 €	147.130 €	43.520 €	148.770 €	44.210 €	150.410 €	44.898 €
145.530 €	42.848 €	147.170 €	43.538 €	148.810 €	44.226 €	150.450 €	44.914 €
145.570 €	42.866 €	147.210 €	43.554 €	148.850 €	44.242 €	150.490 €	44.932 €
145.610 €	42.882 €	147.250 €	43.570 €	148.890 €	44.260 €	150.530 €	44.948 €
145.650 €	42.898 €	147.290 €	43.588 €	148.930 €	44.276 €	150.570 €	44.966 €
145.690 €	42.916 €	147.330 €	43.604 €	148.970 €	44.294 €	150.610 €	44.982 €
145.730 €	42.932 €	147.370 €	43.622 €	149.010 €	44.310 €	150.650 €	44.998 €
145.770 €	42.950 €	147.410 €	43.638 €	149.050 €	44.326 €	150.690 €	45.016 €
145.810 €	42.966 €	147.450 €	43.654 €	149.090 €	44.344 €	150.730 €	45.032 €
145.850 €	42.982 €	147.490 €	43.672 €	149.130 €	44.360 €	150.770 €	45.050 €
145.890 €	43.000 €	147.530 €	43.688 €	149.170 €	44.378 €	150.810 €	45.066 €
145.930 €	43.016 €	147.570 €	43.706 €	149.210 €	44.394 €	150.850 €	45.082 €
145.970 €	43.034 €	147.610 €	43.722 €	149.250 €	44.410 €	150.890 €	45.100 €
146.010 €	43.050 €	147.650 €	43.738 €	149.290 €	44.428 €	150.930 €	45.116 €
146.050 €	43.066 €	147.690 €	43.756 €	149.330 €	44.444 €	150.970 €	45.134 €
146.090 €	43.084 €	147.730 €	43.772 €	149.370 €	44.462 €	151.010 €	45.150 €
146.130 €	43.100 €	147.770 €	43.790 €	149.410 €	44.478 €	151.050 €	45.166 €
146.170 €	43.118 €	147.810 €	43.806 €	149.450 €	44.494 €	151.090 €	45.184 €
146.210 €	43.134 €	147.850 €	43.822 €	149.490 €	44.512 €	151.130 €	45.200 €
146.250 €	43.150 €	147.890 €	43.840 €	149.530 €	44.528 €	151.170 €	45.218 €
146.290 €	43.168 €	147.930 €	43.856 €	149.570 €	44.546 €	151.210 €	45.234 €
146.330 €	43.184 €	147.970 €	43.874 €	149.610 €	44.562 €	151.250 €	45.250 €
146.370 €	43.202 €	148.010 €	43.890 €	149.650 €	44.578 €	151.290 €	45.268 €
146.410 €	43.218 €	148.050 €	43.906 €	149.690 €	44.596 €	151.330 €	45.284 €
146.450 €	43.234 €	148.090 €	43.924 €	149.730 €	44.612 €	151.370 €	45.302 €
146.490 €	43.252 €	148.130 €	43.940 €	149.770 €	44.630 €	151.410 €	45.318 €

zu versteuern- des Einkommen EUR	tarifliche Ein- kommensteuer EUR	zu versteuern- des Einkommen EUR	tarifliche Ein- kommensteuer EUR	zu versteuern- des Einkommen EUR	tarifliche Ein- kommensteuer EUR	zu versteuern- des Einkommen EUR	tarifliche Ein- kommensteuer EUR
151.450 €	45.334 €	152.050 €	45.586 €	152.650 €	45.838 €	153.250 €	46.090 €
151.490 €	45.352 €	152.090 €	45.604 €	152.690 €	45.856 €	153.290 €	46.108 €
151.530 €	45.368 €	152.130 €	45.620 €	152.730 €	45.872 €	153.330 €	46.124 €
151.570 €	45.386 €	152.170 €	45.638 €	152.770 €	45.890 €	153.370 €	46.142 €
151.610 €	45.402 €	152.210 €	45.654 €	152.810 €	45.906 €	153.410 €	46.158 €
151.650 €	45.418 €	152.250 €	45.670 €	152.850 €	45.922 €	153.450 €	46.174 €
151.690 €	45.436 €	152.290 €	45.688 €	152.890 €	45.940 €	153.490 €	46.192 €
151.730 €	45.452 €	152.330 €	45.704 €	152.930 €	45.956 €	153.530 €	46.208 €
151.770 €	45.470 €	152.370 €	45.722 €	152.970 €	45.974 €	153.570 €	46.226 €
151.810 €	45.486 €	152.410 €	45.738 €	153.010 €	45.990 €	153.610 €	46.242 €
151.850 €	45.502 €	152.450 €	45.754 €	153.050 €	46.006 €	153.650 €	46.258 €
151.890 €	45.520 €	152.490 €	45.772 €	153.090 €	46.024 €	153.690 €	46.276 €
151.930 €	45.536 €	152.530 €	45.788 €	153.130 €	46.040 €	153.730 €	46.292 €
151.970 €	45.554 €	152.570 €	45.806 €	153.170 €	46.058 €	153.770 €	46.310 €
152.010 €	45.570 €	152.610 €	45.822 €	153.210 €	46.074 €	153.810 €	46.326 €





Bei uns  
schauen Sie  
nicht in die Röhre!

Bei uns gibt es jede  
Menge Filme. **In Farbe!**



Arbeitskammer des Saarlandes  
**beraten.bilden.forschen.**

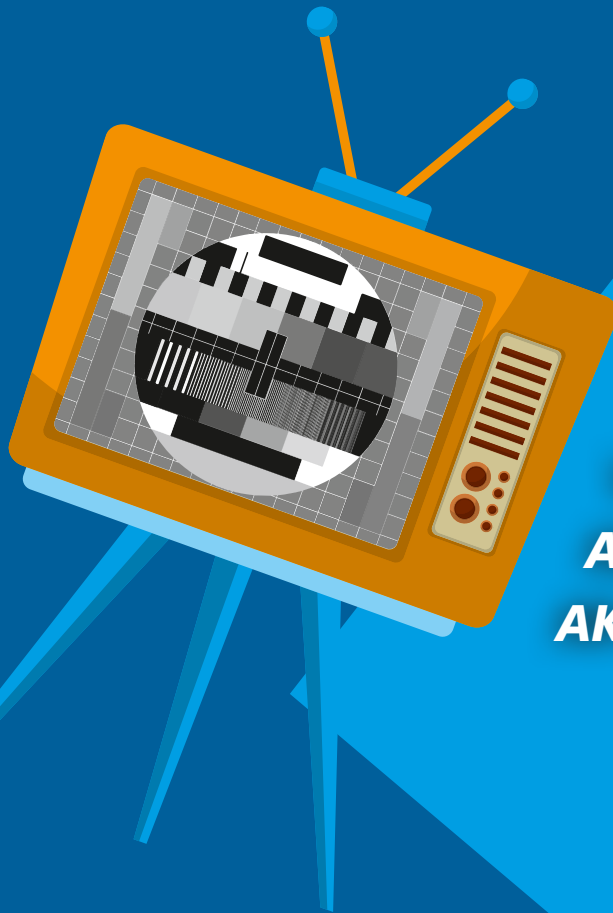

**Online-Konzerte**  
**3-Fragen-an**  
**Vlog**  
**AK-Erklärfilm**  
**AK-Kampagnen**



[www.arbeitskammer.de/youtube](http://www.arbeitskammer.de/youtube)



[www.facebook.com/arbeitskammersaarland](http://www.facebook.com/arbeitskammersaarland)



Arbeitskammer des Saarlandes  
**beraten.bilden.forschen.**

**Arbeitskammer des Saarlandes**

Fritz-Dobisch-Straße 6–8  
66111 Saarbrücken

Tel. 0681 4005-0  
[info@arbeitskammer.de](mailto:info@arbeitskammer.de)  
[www.arbeitskammer.de](http://www.arbeitskammer.de)